

---

**Harmoniseren regeling ouderbijdragen in de  
kinderopvang op het gezins- en inkomensbegrip van  
het Groeipakket: verkennen van scenario's en  
simuleren van hun impact voor gezinnen en overheid**

---

Johannes Derboven<sup>1</sup>  
Gerlinde Verbist<sup>1</sup>

<sup>1</sup> Universiteit Antwerpen, Centrum voor Sociaal Beleid Herman Deleeck

Steunpunt Welzijn, Volksgezondheid en Gezin  
 Minderbroedersstraat 8 – B-3000 Leuven  
 Tel 0032 16 37 34 32  
 E-mail: [swvg@kuleuven.be](mailto:swvg@kuleuven.be)  
 Website: <http://www.steunpuntwvg.be>

**STEUNPUNT  
 WELZIJN  
 VOLKSGEZONDHEID &  
 GEZIN**

Publicatie nr. 2023/05  
 SWVG-Rapport 14

**Titel rapport:** Harmoniseren regeling ouderbijdragen in de kinderopvang op het gezins- en inkomensbegrip van het Groeipakket: verkennen van scenario's en simuleren van hun impact voor gezinnen en overheid

**Promotor:** Prof. dr. Gerlinde Verbist<sup>1</sup>  
**Copromotor:** Prof. dr. Koen Decancq<sup>1</sup>, Prof. dr. Wim Van Lancker<sup>2</sup>, Dr. Julie Vinck<sup>2</sup>  
**Onderzoekers:** Johannes Derboven<sup>1</sup>

<sup>1</sup> Universiteit Antwerpen, Centrum voor Sociaal Beleid Herman Deleeck

<sup>2</sup> KU Leuven, Centrum voor Sociologisch Onderzoek

Dit rapport kwam tot stand met de steun van de Vlaamse Overheid. In deze tekst komen onderzoeksresultaten van de auteur(s) naar voor en niet die van de Vlaamse Overheid. De Vlaamse Overheid kan niet aansprakelijk gesteld worden voor het gebruik dat kan worden gemaakt van de meegedeelde gegevens.

Niets uit deze uitgave mag worden verveelvoudigd en/of openbaar gemaakt zonder uitdrukkelijk te verwijzen naar de bron.

No material may be made public without an explicit reference to the source.

#### Het consortium SWVG

<i>Deelnemende instellingen - Dagelijks bestuur</i>	
<b>KU Leuven</b>	
· LUCAS, Centrum voor zorgonderzoek en consultancy	Prof. dr. Anja Declercq Prof. dr. Koen Hermans
· Instituut voor Sociaal Recht	Prof. dr. Johan Put
· HIVA - Onderzoeksinstituut voor Arbeid en Samenleving	Prof. dr. Tine Van Regenmortel
<b>UGent</b>	
· Vakgroep Volksgezondheid en Eerstelijnszorg	Prof. dr. Ann Van Hecke
· Vakgroep Marketing, Innovatie en Organisatie	Prof. dr. Jeroen Trybou
· Vakgroep Bestuurskunde en Publiek Management	Prof. dr. Bram Verschuere
<b>Vrije Universiteit Brussel</b>	
· Faculteit Psychologie en Educatiewetenschappen	Prof. dr. Johan Vanderfaeillie
<b>Universiteit Antwerpen</b>	
· Faculteit Sociale Wetenschappen	Prof. dr. Koen Decancq
<i>Partnerinstellingen</i>	
<b>Universiteit Hasselt</b>	
· Faculteit Geneeskunde en Levenswetenschappen	Prof. dr. Wim Pinxten
<b>Thomas More Hogeschool</b>	
· Unit Mens & Welzijn	Dr. Peter De Graef
<b>Arteveldehogeschool</b>	
· Sociaal Werk	
<b>Hogeschool Gent</b>	
· Onderzoekscentrum 360° Zorg en Welzijn	
<b>UC Leuven-Limburg</b>	
· Research & Expertise - Expertisecentrum Health Innovation	
<b>Karel De Grote hogeschool</b>	
· Onderzoek en maatschappelijke dienstverlening	
<b>Hogeschool PXL</b>	
· Expertisecentrum PXL Social Work Research	
<b>Odisee co-hogeschool</b>	
· Studiegebied Sociaal-Agogisch Werk	
<b>KeFor</b>	
· Kenniscentrum Forensisch Psychiatrische Zorg	
<i>Coördinatie en secretariaat</i>	
Coördinator SWVG Administratieve ondersteuning	Dr. Kathleen De Cuyper Manuela Schröder Lut Van Hoof

## Rapport 14

Juli 2023

### Harmoniseren regeling ouderbijdragen in de kinderopvang op het gezins- en inkomensbegrip van het Groeipakket: verkennen van scenario's en simuleren van hun impact voor gezinnen en overheid

Onderzoeker: Johannes Derboven<sup>1</sup>

Promotor: Prof. dr. Gerlinde Verbist<sup>1</sup>

Copromotor: Prof. dr. Koen Decancq<sup>1</sup>, Prof. dr. Wim Van Lancker<sup>2</sup>, Dr. Julie Vinck<sup>2</sup>

<sup>1</sup> Universiteit Antwerpen, Centrum voor Sociaal Beleid Herman Deleeck

<sup>2</sup> KU Leuven, Centrum voor Sociologisch Onderzoek

## Samenvatting

### Situering en doelstelling:

In de beleidsnota van de Minister van Welzijn, Volksgezondheid, Gezin, Sociale Aangelegenheden en Armoedebestrijding, wordt een afstemming van de ouderbijdragen in de inkomensgerelateerde kinderopvang op het inkomens- en gezinsbegrip van het Groeipakket als een mogelijke piste voor harmonisering binnen het gezinsbeleid naar voor geschoven. Dit betekent dat het inkomens- en gezinsbegrip van het Groeipakket zou worden toegepast bij het bepalen van het inkomensstarief. In deze studie is nagegaan wat de impact van een dergelijke harmonisering is.

De doelstelling van dit onderzoek is tweeledig. Ten *eerste* brengen we in kaart wat de verdelings- en budgettaire gevolgen zijn als het inkomensbegrip en het gezinsbegrip van de ouderbijdrage in de inkomensgerelateerde kinderopvang worden afgestemd op die van het Groeipakket. Hierbij gaat het om de impact van het overstappen van een netto naar een bruto belastbaar inkomensbegrip en het meerekenen van de kinderen ten laste die deel uitmaken van het gezinsbegrip dat gebruikt wordt bij het Groeipakket. Ten *tweede* onderzoeken we alternatieve berekeningswijzen van de ouderbijdragen en de verdelings- en budgettaire gevolgen die hiermee gepaard gaan. Bij deze alternatieve scenario's wordt steeds vertrokken van het inkomensbegrip en het gezinsbegrip van het Groeipakket.

### Methode:

In dit onderzoek maken we gebruik van de microsimulatiemethode. Dit doen we op basis van een koppeling tussen gepseudonimiseerde administratieve datasets van het Agentschap Opgroeien en het Vlaams Agentschap Uitbetaling Groeipakket (VUTG) over de inkomensgerelateerde kinderopvang en het Groeipakket.

De huidige berekening van het inkomenstarief is een combinatie van inkomensschijven gekoppeld aan coëfficiënten en tarieven: bij de onderste twee inkomensschijven (inkomensschijf A en B) wordt het inkomenstarief berekend door een coëfficiënt toe te passen op het inkomen; bij de overige inkomensschijven wordt er gewerkt met vaste inkomenstarieven. Bij de eerste drie hervormings-scenario's is er vertrokken van de huidige berekeningsmethode (zie Tabel 1). In Scenario 1 zijn de coëfficiënten die gebruikt worden bij inkomensschijf A en B aangepast en in Scenario 2 en 3 zijn deze inkomensschijven vervangen door een reeks extra inkomensschijven met bijhorende coëfficiënten (Scenario 2) of tarieven (Scenario 3).

In de volgende drie hervormings-scenario's (Scenario 4-6; zie Tabel 1) is een nieuwe, minder complexe berekeningsmethode toegepast. Bij deze scenario's wordt het inkomenstarief bepaald op basis van een formule die vertrekt van het inkomen van de inkomensverstrekkers, met een minimum- en maximumtarief en met minimum- en maximuminkomensgrenzen. In Scenario 4 is deze formule toegepast zonder hierbij te trachten tot budgetneutraliteit te komen. In de twee andere scenario's is de formule aangepast om budgetneutraliteit te bekomen: in Scenario 5 door het aanpassen van het maximumtarief in de formule en in Scenario 6 door het aanpassen van de maximuminkomensgrens in de formule.

Tabel 1 Samenvatting alternatieve scenario's berekening inkomenstarief kinderopvang

Scenario	Beschrijving	Varianten
1	Brutering bestaande inkomensschijven + aanpassing coëfficiënten bij inkomensschijven A en B	(a) Behoud bestaande kortingen en verminderingen (b) Behoud kindkorting, korting meerlingen, verminderde tarieven pleegkinderen en tienermoeders
2	Brutering bestaande inkomensschijven + invoering inkomensschijven ter vervanging van inkomensschijven A en B, met aangepaste coëfficiënten	
3	Brutering bestaande inkomensschijven + invoering inkomensschijven ter vervanging van inkomensschijven A en B, met aangepaste tarieven	
4	Formule met huidige minima en maxima (tarieven en inkomensgrenzen)	(c) Geen kortingen of verminderingen (d) Behoud bestaande kortingen en verminderingen (e) Behoud kindkorting, korting meerlingen, verminderde tarieven pleegkinderen en tienermoeders
5	Formule met aanpassing maximumtarief [budgetneutraliteit: lager maximumtarief voor variant (c); hoger maximumtarief voor varianten (d) en (e)]	
6	Formule met aanpassing maximuminkomensgrens [budgetneutraliteit: hogere maximumgrens voor variant (c); lager maximumgrens voor varianten (d) en (e)]	

Om de impact van het al dan niet behouden van (bepaalde) kortingen en verminderingen op het inkomenstarief te bepalen, zijn er verschillende varianten gesimuleerd van elk van de scenario's. Voor de eerste drie scenario's (Scenario 1-3) is gekeken naar het behoud van alle kortingen en verminderde tarieven [variant (a)] en naar het behoud van enkele kortingen/verminderde tarieven [de kindkorting, de korting voor meerlingen en de verminderde tarieven voor pleegkinderen en tienermoeders; variant

(b)]. Bij de tweede reeks scenario's (Scenario 4-6) is gekeken naar het afvoeren van alle kortingen/verminderde tarieven [variant (c), d.w.z. dat het inkomenstarief enkel nog inkomensgerelateerd is], het behoud van alle kortingen/verminderde tarieven [variant (d)] en het behoud van enkele kortingen/verminderde tarieven [de kindkorting, de korting voor meerlingen en de verminderde tarieven voor pleegkinderen en tienermoeders; variant (e)].

#### Resultaten:

Louter overstappen op het inkomens- en gezinsconcept van het Groeipakket leidt tot veel veranderingen van het inkomenstarief. Een dergelijke aanpassing zorgt voor een toename van het inkomenstarief bij 58% van de attesten (wat samengaat met een grote budgettaire meeropbrengst voor de overheid); voor 28% van de attesten betekent het een verhoging van het tarief met meer dan 2 euro per dag.

De belangrijkste resultaten van de verschillende hervormingsscenario's zijn weergegeven in Figuur 1 en 2. Figuur 1 toont voor elk van de scenario's het aandeel attesten waarvoor al dan niet iets verandert in het inkomenstarief door de gesimuleerde hervorming en in welke richting dit verandert (hoger of lager). Figuur 2 toont vervolgens de budgettaire impact die voortkomt uit de veranderingen van het inkomenstarief. Tabel 2 tenslotte synthetiseert de resultaten aan de hand van een aantal criteria.

Figuur 1 Verandering van het inkomenstarief voor Scenario 1-6 (voor 2019)

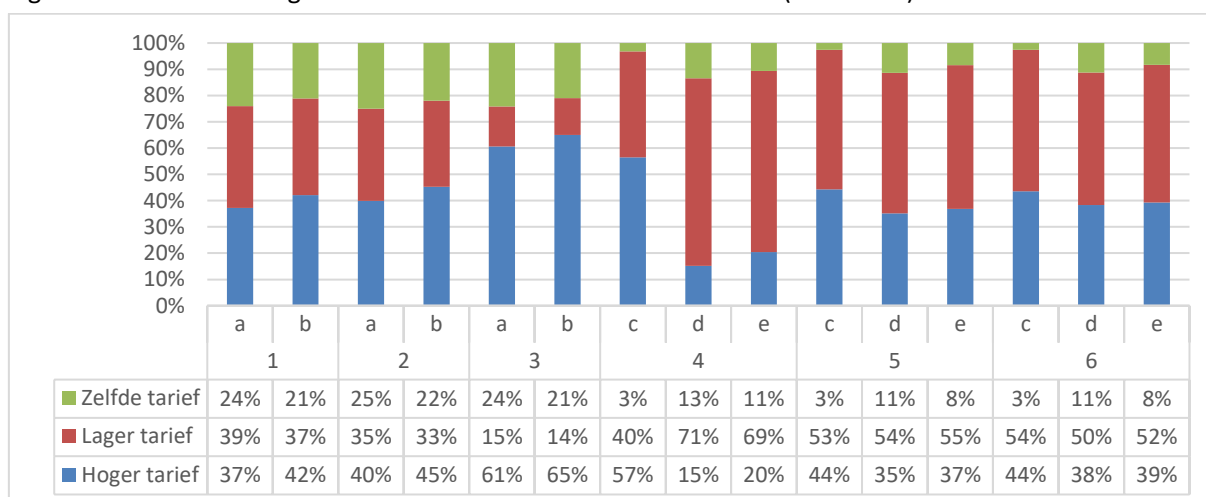

Bron: eigen berekening op basis van de gekoppelde dataset

In alle scenario's vinden wijzigingen plaats voor het overgrote deel van de attesten (zie Figuur 1). Dit is het meest uitgesproken bij de tweede reeks scenario's met de nieuwe berekeningsmethode op basis van de formule (Scenario 4-6) waar voor meer dan 80% van de attesten het **inkomenstarief verandert** (zie ook Tabel 2). Bij de scenario's waarbij vertrokken is van de bestaande berekeningsmethode (Scenario 1-3), blijft voor een groter deel van de attesten het inkomenstarief hetzelfde. Dit heeft te maken met het feit dat bij deze scenario's de koppeling van tarieven aan inkomensschijven voor bepaalde attesten behouden blijft, waardoor deze niet veranderen, aangezien zowel de inkomensschijven zijn gebruteerd en er naar de bruto-inkomens uit de dataset over het Groeipakket wordt gekeken in plaats van naar de netto-inkomens die momenteel worden toegepast. Met uitzondering van Scenario 4c gaat het bij de meerderheid van de attesten die veranderen bij de scenario's in de tweede reeks over lagere tarieven. Bij Scenario 4c, waar alle kortingen en verminderingen worden afgeschaft, gaat het overwegend om hogere tarieven, net zoals bij de eerste reeks scenario's.

De simulaties tonen ook de rol die de verschillende **kortingen en verminderingen** spelen. Bij de varianten met alle en met enkele kortingen/verminderingen bij de scenario's die het dichtst bij de huidige berekeningsmethode blijven [varianten (a) en (b) bij Scenario 1-3], zijn er veel meer attesten waarvoor het tarief toeneemt dan bij deze varianten voor de scenario's op basis van de nieuwe berekeningsmethode [varianten (d) en (e) bij Scenario 4-6]. In variant (c) worden alle kortingen en verminderingen afgeschaft, wat betekent dat we een zuiver inkomensgerelateerd systeem hebben in de nieuwe berekeningsmethode. Dit vertaalt zich in een groot aandeel van attesten met een hoger tarief. De vergelijking van varianten (d) (behoud alle kortingen en verminderingen) en (e) (behoud deel van kortingen en verminderingen) toont dat ook het niet meer toepassen van bepaalde kortingen en verminderde tarieven zorgt voor een toename van het aandeel attesten met een hoger tarief. Het aandeel attesten met een lager inkomenstarief is bij Scenario 4 het hoogste bij variant (d) en (e). Dit gaat echter gepaard met een grote daling in de budgettaire opbrengt voor de Vlaamse overheid (zie Figuur 2).

Indien we kijken naar de **omvang** van de verandering dan is die bij de eerste reeks scenario's (1-3) steeds overwegend 'beperkt' (hier omschreven als een verandering tot 2 euro, zie Tabel 2). Bij de tweede reeks scenario's zijn voor enkele van deze scenario's de veranderingen voornamelijk groter dan 2 euro (bij elke variant van Scenario 4 waar de nieuwe berekeningsmethode wordt toegepast zonder tot budgetneutraliteit te komen, en bij Scenario 5c en 6c waar de maximuminkomensgrens in de nieuwe berekeningsmethode wordt aangepast om tot budgetneutraliteit te bekomen).

Figuur 2 Budgettaire impact Scenario 1-6 (op maandbasis – gebaseerd op oktober 2019)

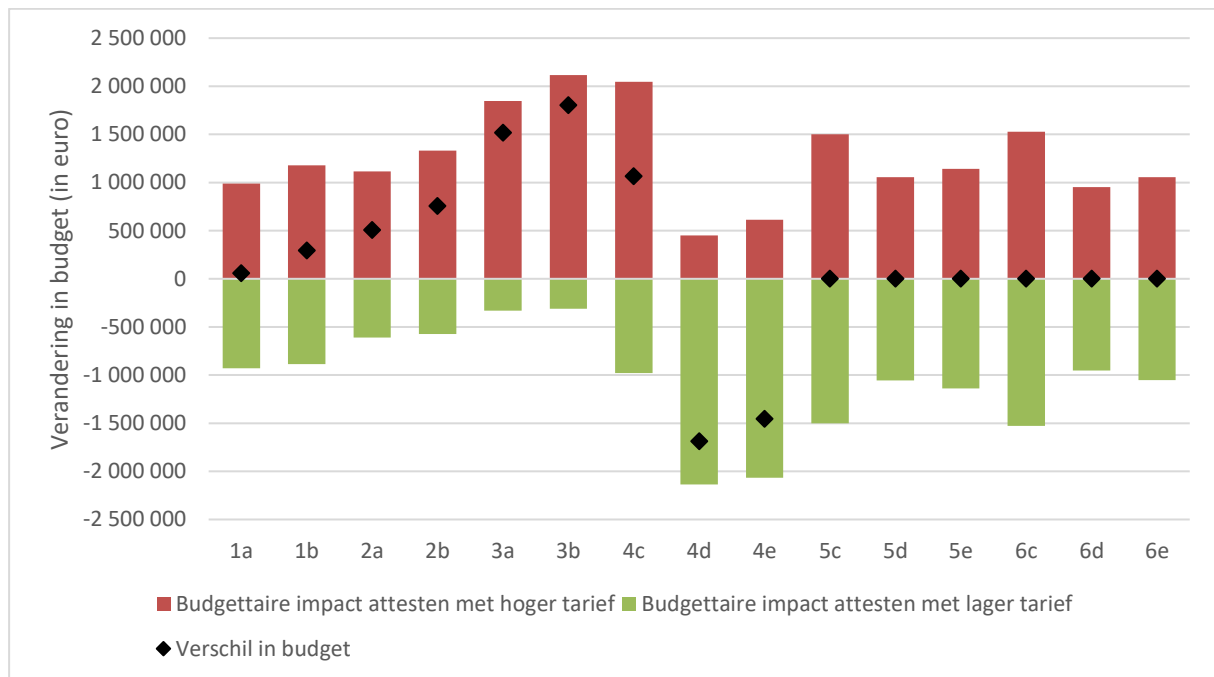

Bron: eigen berekening op basis van de gekoppelde dataset

De scenario's hebben ook een verschillende impact voor specifieke **subgroepen**. Wat de laagste inkomens betreft (d.i. het laagste inkomensdeciel), zijn de veranderingen relatief beperkt. De belangrijkste uitzondering hierop treffen we aan bij de varianten (c) van de scenario's met berekeningsmethode op basis van de formule (Scenario 4-6); het betreft hier overwegend een toename van het inkomenstarief. We zien een gelijkaardig patroon voor de grote gezinnen (d.i. gezinnen met meer dan 3

kinderen ten laste), met voornamelijk hogere tarieven voor variant (c) bij de scenario's op basis van de formule, wat logisch is gegeven het wegvallen van de kindkorting. Voor eenoudergezinnen zijn het niet alleen deze scenario's [op basis van variant (c)] die tot overwegend hogere tarieven leiden, maar ook de varianten (b) binnen de eerste groep scenario's en (e) binnen de groep scenario's op basis van de formule; dit zijn de varianten waarbij een deel van de kortingen en verminderingen wordt afgeschaft.

De verschillende hervormingsscenario's hebben tenslotte ook impact op de **complexiteit** van de berekeningsmethode van het inkomenstarief. Doordat bij de tweede reeks scenario's afgestapt wordt van de bestaande berekeningswijze en wordt gekozen voor een relatief eenvoudige formule (waarbij het tarief bepaald wordt op basis van het inkomen), neemt de complexiteit af. Scenario 2 zorgt daarentegen voor een toename van de complexiteit, omdat er in dit scenario veel meer inkomensschijven zijn dan in het bestaande systeem en omdat sommige daarvan gekoppeld zijn aan coëfficiënten en sommige aan tarieven. Scenario 3 is minder complex dan 2, omdat er in dit scenario enkel nog een koppeling is tussen tarieven en inkomensschijven en niet een combinatie van coëfficiënten en tarieven die gekoppeld zijn aan inkomensschijven (zoals bij Scenario 2). In Scenario 1b en 3b zien we daarnaast nog enige vereenvoudiging doordat daar een aantal verminderingen en kortingen zijn afgeschaft.

Tabel 2 Overzicht impact van gesimuleerde scenario's op verschillende criteria

Scenario	1		2		3		4			5			6		
Variant	a	b	a	b	a	b	c	d	e	c	d	e	c	d	e
<b>Verandering inkomenstarief</b>															
Meer dan 80% attesten heeft een ander tarief															
Voornamelijk lagere tarieven	■														
Voornamelijk hogere tarieven															
Voornamelijk beperkte veranderingen dagtarief (0-2 euro)															
Voornamelijk grote veranderingen dagtarief (>2 euro)															
<b>Impact op laagste inkomens (deciel 1)</b>															
Voornamelijk andere (hogere) tarieven															
<b>Impact op eenoudergezinnen</b>															
Voornamelijk andere (hogere) tarieven															
<b>Impact op grote gezinnen (meer dan 3 kinderen ten laste)</b>															
Voornamelijk andere (hogere) tarieven															
<b>Budgettaire impact</b>															
Geen impact															
Grote impact (meer dan bij louter bruterens – in absolute termen)															
<b>Complexiteit</b>															
Toename complexiteit															
Afname complexiteit															

Noot: voornamelijk = grootste categorie binnen populatie/groep.

Aanbevelingen:

Het doorvoeren van een hervorming vraagt keuzes. Dit onderzoek heeft de bedoeling beleidsmakers te informeren over de mogelijke gevolgen van bepaalde keuzes bij een hervorming van de inkomensgerelateerde ouderbijdrage voor de kinderopvang.

Belangrijk om te benadrukken is dat de resultaten in dit onderzoek betrekking hebben op simulaties met een statisch karakter: het gaat hierbij over de impact die zou plaatsvinden wanneer van de ene dag op de andere naar een ander systeem zou worden overgeschakeld. We houden geen rekening met mogelijke veranderingen in het gedrag. Daarenboven zijn de simulaties uitgevoerd voor de gezinnen die

momenteel in het systeem zitten. In de praktijk is het echter weinig waarschijnlijk dat een uiteindelijke hervorming betrekking zal hebben op deze gezinnen zoals beschreven in dit rapport. We spreken daarom in dit rapport niet over 'winnaars' en 'verliezers'. Indien overgangsmatregelen worden voorzien, dan zal het effect voor deze gezinnen (op de korte termijn) beperkt zijn. Het rapport beoogt vooral een idee te geven van de richting en grootteorde van mogelijke veranderingen.

Een eerste belangrijke conclusie van dit rapport is dat het louter bruteren van de inkomensgrenzen van het bestaande systeem niet evident is. Een dergelijk overschakelen van de bestaande inkomensgrenzen op basis van het netto-belastbaar inkomen naar een bruto inkomensconcept leidt tot aanzienlijke veranderingen in het inkomenstarief in vergelijking met het bestaande systeem. Dit kan enerzijds opgevangen worden door een aanpassing van de coëfficiënten voor de inkomensschijven A en B. Dit scenario (1) sluit het nauwst aan bij het bestaande systeem, zeker in variant (a), waar alle bestaande kortingen en verminderingen worden behouden. Een andere mogelijkheid is om deze twee inkomensschijven, die nu zeer breed zijn, op te delen in bijkomende inkomensschijven met bijhorende coëfficiënten of tarieven. Beide opties zorgen voor een toename van het aantal attesten met een hoger tarief. Deze verandering is het grootste wanneer aan de bijkomende inkomensschijven tarieven worden gekoppeld. Het gebruiken van tarieven bij deze inkomensschijven in plaats van coëfficiënten zorgt daarentegen wel voor een vereenvoudiging van de berekeningsmethode.

De drie scenario's die vertrekken van het bestaande systeem en varianten simuleren van het bruteren, blijven echter nog vrij complex. De eenvoudigere berekeningsmethode die gesimuleerd is in de scenario's 4, 5 en 6 kan hier een uitkomst bieden. Deze methode bestaat uit een formule die geïnspireerd is op de berekeningswijze van de jobbonus en de schooltoelagen en is veel transparanter. Scenario 4 zorgt overwegend voor grote veranderingen van het inkomenstarief (een toename of afname van meer dan 2 euro) en voor grote budgettaire veranderingen. Deze budgettaire veranderingen doen zich niet voor bij de overige twee scenario's, aangezien deze budgetneutraal zijn. In de varianten van deze scenario's waarbij (bepaalde) kortingen van toepassing zijn, zijn de veranderingen van het inkomenstarief overwegend beperkt (een toename of afname van minder dan 2 euro).

De verschillende varianten geven ook aan wat de rol is van de kortingen en verminderingen. Deze beogen bepaalde groepen een lager tarief te laten betalen en zijn dus gericht op het beschermen van bepaalde kwetsbare groepen. De variant waarin gesimuleerd wordt om alle kortingen en verminderingen af te schaffen, toont dat bepaalde groepen inderdaad een hoger tarief zullen betalen (m.n. in het laagste inkomensdeciel, eenoudergezinnen en grote gezinnen). Bij de gedeeltelijke afschaffing is dit minder het geval. Dit wijst weerom op de afweging die gemaakt dient te worden tussen sociale bescherming en complexiteit. Een volledig inkomensgerelateerd systeem (d.w.z. zonder kortingen en verminderingen) is het meest eenvoudig en probeert lagere inkomens te beschermen, maar mist bepaalde sociale correcties van het bestaande systeem. Een systeem waarin het aantal kortingen en verminderingen wordt gereduceerd kan hier een middenweg zijn. De kortingen en verminderingen die gesimuleerd zijn om te behouden zijn de kindkorting, de korting voor meerlingen en de verminderde tarieven voor pleegkinderen en tienermoeders. Een reductie tot deze kortingen en verminderingen zou tot een systeem kunnen leiden dat zowel transparant als operationaliseerbaar is.



# Inhoud

<b>Hoofdstuk 1</b>	<b>Inleiding</b>	<b>11</b>
<b>Hoofdstuk 2</b>	<b>Huidig beleid</b>	<b>15</b>
2.1	Berekening initieel inkomenstarief	15
2.2	Kortingen en individueel verminderde tarieven	16
2.3	Attest kinderopvang en indexatie	17
2.4	De impact van het aantal uren kinderopvang op het te betalen tarief	17
<b>Hoofdstuk 3</b>	<b>Methodologie en data</b>	<b>19</b>
3.1	Koppeling datasets	19
3.2	Beschrijving 'dataset IKT'	22
3.3	Simulatie van het inkomenstarief	30
3.4	Brutering inkomensschijven	31
3.5	Hervormingsscenario's: variaties op de bestaande berekeningsmethode	33
3.6	Hervormingsscenario's: een nieuwe berekeningsmethode	34
<b>Hoofdstuk 4</b>	<b>Het bruteren van de bestaande methode: resultaten</b>	<b>39</b>
<b>Hoofdstuk 5</b>	<b>Resultaten hervormingsscenario's gebaseerd op bestaande berekeningsmethode</b>	<b>41</b>
5.1	Resultaten voor totale populatie	41
5.2	Resultaten voor subgroepen	43
5.2.1	Resultaten voor één- en tweeoudergezinnen	43
5.2.2	Resultaten volgens aantal kinderen ten laste	44
5.2.3	Resultaten volgens inkomensdecielen	45
5.2.4	Resultaten voor categorieën individueel verminderde tarieven	47
5.3	Budgettaire impact	50
<b>Hoofdstuk 6</b>	<b>Resultaten hervormingsscenario's gebaseerd op de nieuwe berekeningsmethode</b>	<b>51</b>
6.1	Resultaten voor totale populatie	51
6.2	Resultaten voor verschillende subgroepen	55
6.2.1	Resultaten voor één- en tweeoudergezinnen	55
6.2.2	Resultaten volgens aantal kinderen ten laste	56
6.2.3	Resultaten volgens inkomensdecielen	57
6.2.4	Resultaten voor categorieën individueel verminderde tarieven	58
6.3	Budgettaire impact	61

<b>Hoofdstuk 7</b>	<b>Analyse impact hervormingsscenario's voor kinderen te koppelen als aparte groep</b>	<b>63</b>
<b>Hoofdstuk 8</b>	<b>Conclusie en beleidsaanbevelingen</b>	<b>65</b>
8.1	Beschrijving scenario's	65
8.2	Samenvatting resultaten	67
8.3	Aanbevelingen	71
<b>Referenties</b>		<b>73</b>
<b>Bijlagen</b>		<b>74</b>
Bijlage 1	Historiek berekening forfaitaire beroepskosten	74
Bijlage 2	Verschil kinderen ten laste in 'dataset IKT' en de 'datasets meetellende kinderen'	76
Bijlage 3	Gebruteerde inkomensgrenzen bij een werkverdeling van 50/50	78
Bijlage 4	Inkomensgrenzen, tarieven en coëfficiënten in de hervormingsscenario's gebaseerd op bestaande methode	92
Bijlage 5	Simulatie hervormingsscenario's gebaseerd op de oude berekeningsmethode voor 2019	94
Bijlage 6	Simulatie hervormingsscenario's gebaseerd op de nieuwe berekeningsmethode voor 2019	118
Bijlage 7	Simulatie hervormingsscenario's gebaseerd op de nieuwe berekeningsmethode voor 2021	154
Bijlage 8	Gedetailleerd overzicht grootteorde verandering dagtarief	192
Bijlage 9	Inkomensverdeling bruto belastbaar inkomen	195
Bijlage 10	Inkomensdoelstellingen	198
Bijlage 11	Dataverzameling studie harmonisering IKT – Groeipakket	200
Bijlage 12	Omschrijving redenen waarom geen koppeling mogelijk is tussen aanvragers in 'dataset IKT' en inkomensverstrekkers in 'dataset Groeipakket'	201

# Hoofdstuk 1

## Inleiding

Vlaanderen kent verschillende maatregelen voor gezinnen waarbij de berekening van de financiële tegemoetkoming of de te betalen bijdrage afhankelijk is van de hoogte van het inkomen en van de samenstelling van het gezin. Wat er wordt verstaan onder ‘het inkomen’ en ‘het gezin’ kan echter sterk variëren tussen de verschillende sociale maatregelen (Vinck & Verbist, 2020). Met het Groeipakket werd een eerste stap gezet naar harmonisering binnen het gezinsbeleid. Zo zijn bijvoorbeeld de schooltoelagen voor het kleuter-, lager- en secundair onderwijs, die tot en met het schooljaar 2018-2019 door het Ministerie van Onderwijs en Vorming werden uitbetaald, geïntegreerd in het Groeipakket als een selectieve participatietoeslag (de schooltoeslag). Deze integratie ging gepaard met een harmonisering van het inkomens- en gezinsbegrip. Verder werden grenzen en bedragen opgetrokken en sinds schooljaar 2019-2020 wordt de schooltoeslag automatisch toegekend.

De Minister van Welzijn, Volksgezondheid, Gezin, Sociale Aangelegenheden en Armoedebestrijding zet in zijn beleidsnota in op verdere harmonisering binnen het gezinsbeleid (Beke, 2019). Dit moet leiden tot meer transparantie voor de burgers, administratieve vereenvoudiging en vooruitgang op het vlak van automatische rechtentoekenning. Een afstemming van de regeling ouderbijdragen in de inkomensgerelateerde kinderopvang op die van het Groeipakket wordt in de beleidsnota als mogelijke piste naar voren geschoven. De bedoeling is om de ouderbijdragen in de kinderopvang inhoudelijk en procedureel af te stemmen op het inkomensselectief systeem van het Groeipakket. Concreet betekent dit dat het inkomens- en gezinsbegrip van het Groeipakket zou worden toegepast bij het bepalen van het inkomensstarief, dat het tarief voor ouders in de inkomensgerelateerde kinderopvang jaarlijks zou bepaald worden op basis van de gegevens van het Groeipakket en dat dit automatisch zou worden aangepast aan vastgestelde inkomens- en gezinswijzigingen. Deze verdere harmonisering vormt het voorwerp van de studie waarover in dit verslag gerapporteerd wordt.

Deze studie bouwt voort op eerder onderzoek uitgevoerd in opdracht van het departement Welzijn, Volksgezondheid en Gezin, waarin werd nagegaan hoe harmonisatie kan leiden tot administratieve vereenvoudiging, en welke stappen men kan zetten naar automatische toekenning (zie Vinck en Verbist, 2020). De berekening van de ouderbijdragen van de inkomensgerelateerde kinderopvang in Vlaanderen maakte deel uit van dit eerder onderzoek.<sup>1</sup> De inkomensstoetsen die bij de geselecteerde Vlaamse sociale maatregelen worden gebruikt, werden hierbij gedetailleerd in kaart gebracht (procedure, inkomens- en gezinsbegrippen, gehanteerde inkomensgrenzen). Ook de zogenaamde ‘afgeleide rechten’, namelijk op basis van welke statuten gezinnen van deze maatregelen gebruik kunnen maken, werden in de analyse betrokken. Verschillende scenario’s werden gesimuleerd waarbij ofwel de inkomensbegrippen, ofwel de gezinsbegrippen werden geharmoniseerd. De studie bracht de impact in kaart van deze scenario’s op het al dan niet gerechtigd zijn, op wie het inkomensstarief ziet toenemen of afnemen (volgens inkomensgroepen en gezinstypen) en op armoede. Op basis hiervan werden een aantal beleidsaanbevelingen geformuleerd.

---

<sup>1</sup> De overige Vlaamse systemen waarnaar gekeken werd zijn: de sociale toeslag en de schooltoeslag van het Groeipakket, de studietoelagen van het hoger onderwijs, de sociale huur bij de sociale huisvestingsmaatschappijen, de vervoersgarantie van De Lijn, het sociale tarief voor water en de verminderde bijdrage van de zorgpremie van de Vlaamse sociale bescherming.

Zo bleek het aangewezen om ook alternatieve pistes voor de berekening van de ouderbijdragen te onderzoeken, bij voorkeur op basis van meer gedetailleerde gegevens. De simulaties in Vinck en Verbist (2020) werden uitgevoerd op basis van het microsimulatiemodel EUROMOD en de data van EU-SILC (*European Union Statistics on Income and Living Conditions*). De EU-SILC data laten echter niet toe om voor Vlaanderen een gedetailleerde verdelingsanalyse te maken die ook kan focussen op specifieke (kwetsbare) gezinnen of om een nauwkeurige inschatting te maken van de budgettaire impact. Daarvoor is de steekproef op Vlaams niveau van EU-SILC te klein en ontbreekt er belangrijke informatie zoals het effectieve gebruik van kinderopvang en kadastrale inkomens. Microsimulaties op basis van gedetailleerde administratieve data zijn vereist om nauwkeurig te kunnen schatten wat de impact voor gezinnen en overheid zal zijn als het inkomens- en gezinsbegrip van het Groeipakket wordt toegepast voor de berekening van de ouderbijdragen. In voorliggend onderzoek wordt op basis van datasets afkomstig van de administraties diverse harmoniseringsissues nagegaan, alsook de impact van diverse hervormingsscenario's.

De doelstelling van dit onderzoek is tweeledig. Ten *eerste* brengen we in kaart wat de verdelings- en budgettaire gevolgen zijn als het inkomensbegrip en het gezinsbegrip van de ouderbijdrage in de inkomensgerelateerde kinderopvang worden afgestemd op die van het Groeipakket. Hierbij gaat het om de impact van het overstappen van een netto naar een bruto belastbaar inkomensbegrip en het meerekenen van de kinderen ten laste die deel uitmaken van het gezinsbegrip dat gebruikt wordt bij het Groeipakket. Ten *tweede* onderzoeken we alternatieve berekeningswijzen van de ouderbijdragen en de verdelings- en budgettaire gevolgen die hiermee gepaard gaan. Bij deze alternatieve scenario's wordt steeds vertrokken van het inkomensbegrip en het gezinsbegrip van het Groeipakket. De alternatieve berekeningsmethoden die vervolgens worden toegepast hebben zowel betrekking op de berekening van het inkomenstarief en op de toegekende verminderingen en kortingen, als op de indexatie van het inkomenstarief. Voor elk van deze scenario's is in kaart gebracht wie een hoger en wie een lager inkomenstarief zal betalen, zowel voor iedereen die gebruikmaakt van kinderopvang, als voor specifieke subgroepen op basis van gezinssamenstelling, aantal kinderen ten laste, enz. De simulaties geven inzicht wie hypothetisch meer of minder zal betalen. De impact van de gesimuleerde hervormingen op het inkomenstarief (namelijk: een toename of afname van het inkomenstarief) kan echter niet geïnterpreteerd worden als effectieve verliezen of winsten voor de betreffende gezinnen. Indien een dergelijke hervorming gefaseerd ingevoerd wordt, zijn er wellicht geen of slechts beperkte veranderingen voor wie van het huidige systeem gebruik maakt.

Voordat we de resultaten van de hervormingsscenario's presenteren, bespreken we eerst het huidige beleid, en de gebruikte data en methodologie (respectievelijk hoofdstuk 2 en 3). In de daaropvolgende drie hoofdstukken bespreken we de resultaten van de simulaties. In hoofdstuk 4 gaan we de impact na van het bruto van de inkomensgrenzen, alsook van de omschakeling naar het gezinsbegrip van het Groeipakket. In hoofdstuk 5 simuleren we een aantal hervormingsscenario's die aanpassingen zijn van de bestaande berekeningsmethode. Het doel van deze aanpassingen is om de impact op het inkomenstarief van het overstappen van een netto op een bruto belastbaar inkomensbegrip en van de verandering van gezinsconcept te beperken. Deze scenario's maken duidelijk welke complexiteit er komt kijken bij het overstappen van een netto naar een bruto belastbaar inkomensbegrip. De voornaamste conclusie uit deze scenario's is dat bij veel attesten het inkomenstarief sterk verandert. Omdat de bruto van de inkomensgrenzen voor grote veranderingen in het inkomenstarief zorgt, en omdat de bestaande manier waarop het inkomensstarief berekend wordt zeer complex is (een combinatie van coëfficiënten en tarieven gekoppeld aan inkomensschijven, met verschillende soorten verminderingen; zie hoofdstuk 2), worden in hoofdstuk 6 een tweede reeks hervormingsscenario's gesimuleerd op basis van een andere berekeningsmethode voor het

bepalen van het inkomenstarief. Een deel van de attesten waarvoor een inkomenstarief gekend is, kon niet gekoppeld worden aan de administratieve data over het Groeipakket omdat de gepseudonimiseerde rijksregisternummers van de inkomensverstrekkers niet overeen komen. Voor de kinderen waarvoor geen exacte koppeling mogelijk is tussen de inkomensverstrekkers (maar wel een duidelijk aanwijsbaar feitelijk gezin is in de data over het Groeipakket), is een afzonderlijke analyse uitgevoerd van de verschillende hervormingsscenario's (hoofdstuk 7). We besluiten met enkele beleidsaanbevelingen (hoofdstuk 8).



## Hoofdstuk 2

### Huidig beleid

In dit hoofdstuk bespreken we de manier waarop de ouderbijdrage voor de kinderopvang momenteel wordt berekend. Hierbij behandelen we zowel de initiële berekening van het inkomenstarief (sectie 2.1.) als de kortingen en verminderingen die worden toegepast (sectie 2.2.). Vervolgens behandelen we de indexatie die wordt toegepast op het inkomenstarief van ouderbijdragen die niet worden herberekend (sectie 2.3.) en de impact van het aantal uren kinderopvang op het te betalen tarief (sectie 2.4.).

Bij deze bespreking vermelden we de bedragen die van toepassing waren in 2019. We kiezen ervoor om deze bedragen te tonen en niet de meest recente, omdat we al de scenario's die we in dit onderzoek bekijken, simuleren voor 2019 (voor alle hervormingsscenario's vergelijken we het gesimuleerde inkomenstarief met het gekende inkomenstarief uit 2019). Enkel voor de hervormingsscenario's waarbij we de nieuwe berekeningsmethode toepassen, simuleren we ook voor 2021 (hoofdstuk 6). De resultaten van de vergelijking met de tarieven uit 2021 zijn niet opgenomen in de hoofdtekst, maar terug te vinden in de bijlagen (bijlage 7). Voor de bedragen van toepassing na 2019 verwijzen we naar de website van Opgroeien: <https://www.kindengezin.be/nl/thema/kinderopvang-en-naar-school/kostprijs/inkomenstarief>.

#### 2.1 Berekening initieel inkomenstarief

In 2019 lag het inkomenstarief van de ouderbijdrage tussen 5,24 en 29,09 euro. Hoeveel het effectieve dagtarief bedraagt, hangt af van verschillende factoren.

Om het inkomenstarief te bepalen wordt gekeken naar het gezamenlijk netto belastbaar inkomen voor de aftrekbare bestedingen zoals gekend op het laatste aanslagbiljet (T-2).<sup>2</sup> Dit betekent dat de aftrek voor betaalde onderhoudsuitkeringen terug wordt opgeteld bij het netto belastbaar inkomen.<sup>3</sup> Het netto belastbare inkomen (verhoogd met de aftrek voor betaalde onderhoudsuitkeringen) van de aanvrager (meestal één van de ouders) wordt samengeteld met de netto belastbare inkomsten van één van de meerderjarige personen (eveneens verhoogd met de aftrek voor betaalde onderhoudsuitkeringen) die op hetzelfde adres is gedomicilieerd (met uitzondering van de eigen kinderen indien er een andere meerderjarige persoon gedomicilieerd is). Er wordt hierbij dus van uitgegaan dat inkomens in het gezin bij elkaar worden samengevoegd en gelijk worden verdeeld tussen de verschillende volwassenen. Meestal is deze andere inwonende meerderjarige de partner, maar het staat de aanvrager vrij om één van de

---

<sup>2</sup> In sommige situaties wordt er gekeken naar meer recente inkomensinformatie. Dit is onder meer het geval wanneer het attest vervallen is, wanneer een individueel verminderd tarief van toepassing wordt, wanneer er een wijziging is in de gezinssituatie of in het aantal kinderen ten laste.

<sup>3</sup> Voor ouders die geen Belgisch aanslagbiljet hebben, gebeurt de berekening op basis van andere inkomensbewijzen. Werknemers moeten dan een loonfiche of een bewijs van een officiële instantie zoals de RVA of het ziekenfonds voorleggen over de maand voorafgaand aan de aanvraag van het attest. Indien de opvang aansluit op een periode van moederschapsrust, moet er informatie verstrekt worden over het inkomen van de maand voor de moederschapsrust. Zelfstandigen moeten een bewijs van het jaarinkomen van hun sociaal verzekeringsfonds voorleggen. Als ouders hun inkomen niet willen bekend maken, moeten ze het maximumtarief betalen. De ouder(s) zonder inkomen, moet(en) hiervoor bewijs aanleveren, hetzij een officieel document van het OCMW, hetzij een verklaring op eer.

verschillende inwonende volwassenen te kiezen.<sup>4</sup> Wanneer slechts één van de volwassenen een inkomen heeft, wordt er enkel met dit inkomen rekening gehouden. Indien geen van beide ouders belastbare inkomsten heeft, wordt het minimumtarief aangerekend. Als de ouders van het kind gescheiden zijn en op een verschillend adres wonen maar wel beiden gebruikmaken van kinderopvang (met inkomenstarief), dan zal er voor beide gezinssituaties afzonderlijk een berekening van het dagtarief worden uitgevoerd, rekening houdend met de hoogte van het inkomen van elk van de ouders en de eventuele nieuwe partner(s)/andere inwonende meerderjarige(n).

Het gezamenlijk belastbaar inkomen (voor de eventuele aftrek van onderhoudsuitkeringen) bepaalt het initiële inkomenstarief. Om dit inkomenstarief te berekenen, worden inkomensschijven gekoppeld aan tarieven of aan coëfficiënten waarmee het gezamenlijk belastbaar inkomen vermenigvuldigd moet worden (voor een overzicht van de inkomensschijven en bijhorende coëfficiënten en inkomenstarieven die het tarief bepalen vóór de kortingen, zie Tabel 2 in sectie 3.2.).

### **2.2 Kortingen en individueel verminderde tarieven**

Voor lage inkomens zijn er procentuele verminderingen van het inkomenstarief van toepassing met een maximum van 25%. In 2019 was deze maximale korting van 25% van toepassing op inkomens tot 16.002,5 euro. Per extra 50 euro daalt deze vermindering vervolgens met 1%. Vanaf een inkomen van 17.202,51 euro is deze vermindering daardoor 0%.

De belangrijkste korting is de kindkorting die aanvragers krijgen vanaf het tweede kind ten laste. Voor elk extra kind ten laste jonger dan 12 krijgt men via deze korting een vermindering van 3,29 euro op het inkomenstarief (in 2019). Daarnaast is er een korting voor meerlingen. Wanneer er minstens één meerling (eveneens jonger dan 12 jaar) aanwezig is in het gezin, is er een extra vermindering van 3,29 euro.

Naast deze kortingen kunnen aanvragers ook recht hebben op een korting op het inkomenstarief of op een lager dagtarief omdat ze zich in een situatie van verminderd of laag inkomen bevinden. Er zijn vijftien verschillende individueel verminderde tarieven (IVT):

- 1) invaliditeit;
- 2) werkloosheid;
- 3) faillissement;
- 4) verminderd inkomen werknemer;
- 5) verminderd inkomen zelfstandige;
- 6) leefloon zonder opleidingstraject;
- 7) minderjarige tienermoeder;
- 8) materiële of medische hulp;
- 9) pleegkind;
- 10) leefloon met opleidingstraject;
- 11) laag inkomen met inburgering;
- 12) laag inkomen met werk;
- 13) OCMW 1;
- 14) OCMW 2;
- 15) OCMW 3.

---

<sup>4</sup> Dat men een keuze kan maken tussen de overige meerderjarige personen die op hetzelfde adres zijn gedomicilieerd zorgt ervoor dat de aanvrager de persoon kan kiezen met het laagste inkomen om zo een lager inkomenstarief te bekomen, ook al is die andere persoon niet de andere ouder van het kind.



Bevindt de aanvrager zich in één van de eerste vijf categorieën, dan krijgt zij/hij een korting van 25% op het inkomenstarief (met een minimumtarief van 5,24 euro in 2019). Leefloongerechtigden die geen opleidingstraject bij de VDAB, Actiris of het OCMW volgen (categorie 6), betaalden in 2019 het standaard minimumtarief van 5,24 euro. Als de aanvrager een minderjarige tienermoeder is, materiële of medische hulp ontvangt, of het kind waarvoor het attest wordt aangevraagd een pleegkind is, betaalt men het allerlaagste minimumtarief (1,65 euro in 2019; de categorieën 7 tot en met 9). Leefloongerechtigden met een opleidingstraject en personen met een laag inkomen die een inburgeringstraject volgen of aan het werk zijn (de categorieën 10 tot en met 12), betaalden in 2019 het uitzonderlijk minimumtarief van 3,14 euro.

Indien men het berekende inkomenstarief of het individueel verminderd tarief niet kan betalen, kan men ten slotte een vermindering van het dagtarief aanvragen bij het OCMW. Het OCMW bepaalt dan of er een korting van 50% op het oorspronkelijke tarief (met een minimum van 5,24 euro in 2019; categorie 13), een standaard minimumtarief van 5,24 euro (categorie 14) of het allerlaagste minimumtarief van 1,65 euro wordt toegekend (categorie 15).

### **2.3 Attest kinderopvang en indexatie**

Het attest inkomenstarief is geldig van zodra de opvang start tot en met 31 december. Het tarief wordt automatisch geïndexeerd voor het volgende kalenderjaar. Op vaste tijdstippen wordt het inkomenstarief volledig herzien. Op het einde van het kwartaal waarin het kind de leeftijd van drieënhalf, zes, of negen jaar bereikt, vervalt het attest en moeten ouders een nieuw attest aanvragen als ze de opvang van hun kind verder wensen te zetten. Ook als er een kind bijkomt in het gezin moet er een nieuw attest inkomenstarief worden aangevraagd. Indien ouders een individueel verminderd tarief krijgen, dan eindigt het attest op het einde van het kwartaal waarin één jaar geldigheid wordt bereikt.

### **2.4 De impact van het aantal uren kinderopvang op het te betalen tarief**

Het totaal aantal uren per dag in de kinderopvang heeft ook impact op het effectieve dagtarief dat betaald moet worden. Voor baby's en peuters geldt het volgende:

- wanneer het gaat over minder dan 5 uur per dag moet 60% van het inkomenstarief betaald worden (met een minimum van 1,65 euro in 2019);
- wanneer het gaat over een periode tussen de 5 en 11 uur moet het inkomenstarief volledig betaald worden;
- indien het aantal uren meer is dan 11 uur en/of wanneer het gaat over opvang die 's nachts plaatsvindt (tussen 20 uur 's avonds en 6 uur 's ochtends), moet in sommige opvang 160% van het tarief betaald worden; in sommige opvang geldt er dan een vast tarief;
- daarnaast zijn er nog extra kosten die door de opvang mogen worden aangerekend (bv. voor een warme maaltijd).



## Hoofdstuk 3

### Methodologie en data

In dit rapport maken we gebruik van de microsimulatiemethode. Bij microsimulaties wordt er gekeken naar de impact van bepaalde regels op micro-eenheden, bv. op de inkomenspositie van individuen of huishoudens. Voor de simulatie van de ouderbijdragen voor kinderopvang gaat het over de regels die bepalen wat het bedrag is dat betaald moet worden voor een specifiek kind. Deze regels hebben onder meer betrekking op het inkomen van de ouders, de gezinssamenstelling, enzovoort (zie vorig hoofdstuk). Deze methode is uitermate geschikt om de impact van hervormingen op de inkomenspositie na te gaan door de regels binnen het simulatiemodel te veranderen. Zo kunnen we in kaart brengen voor wie het gesimuleerde inkomenstarief lager is dan hun huidige tarief en voor wie het gesimuleerde inkomenstarief hoger is dan hun huidige tarief.

In sectie 3.1. bespreken we de koppeling tussen de verschillende datasets die we van de administraties hebben gekregen. In 3.2. beschrijven we de administratieve dataset die we van het Agentschap Opgroeien hebben gekregen over kinderopvang met inkomenstarief (dataset IKT). Deze vormt de baseline (d.i. de huidige situatie) waarmee de hervormingsscenario's worden vergeleken. De manier waarop we de baseline hebben gesimuleerd, wordt beschreven in sectie 3.3. Om over te schakelen van een netto op een bruto inkomensconcept is het nodig om de inkomensgrenzen die toegepast worden in het huidige beleid te bruteren. De manier waarop deze brutering is uitgevoerd, wordt beschreven in sectie 3.4. In de volgende twee secties worden de hervormingsscenario's toegelicht. Een eerste reeks van hervormingsscenario's bestaat uit het toepassen van de bruto-inkomens en het gezinsconcept uit de dataset van het Agentschap Uitbetalen Groeipakket (dataset Groeipakket) in combinatie met verschillende aanpassingen aan de huidige berekeningsmethode (waaronder de brutering van de inkomensschijven), met als doel de impact van het werken met bruto-inkomens en de veranderingen in het gezinsconcept zo goed mogelijk te compenseren. In sectie 3.5. worden deze scenario's en de manier waarop ze zijn gesimuleerd, toegelicht. Omdat bij de voorgestelde aanpassingen van het bestaande systeem de impact op het inkomenstarief te groot is (zoals blijkt uit de resultaten in hoofdstuk 5), is gekozen om nog een tweede reeks van hervormingsscenario's te simuleren. Hierbij ligt de focus zowel op het beperken van de impact van de hervorming voor de gezinnen als ook op het vereenvoudigen van de manier waarop het inkomenstarief bepaald wordt. In sectie 3.6. wordt deze nieuwe berekeningsmethode voorgesteld, evenals de verschillende varianten ervan waarvoor we de budgettaire impact en de verdelingsimpact (atlassen met een hoger of een lager inkomenstarief, enz.) hebben gesimuleerd.

#### 3.1 Koppeling datasets

De analyses in deze studie zijn uitgevoerd op gepseudonimiseerde administratieve data. Het gaat hierbij om een koppeling tussen drie administratieve datasets, met name: 'dataset IKT', 'dataset Groeipakket' en 'datasets meetellende kinderen' (over de meetellende kinderen in het Groeipakket). 'Dataset IKT' is afkomstig van het Agentschap Opgroeien en 'dataset groeipakket' en de 'datasets meetellende kinderen' van het Vlaams Agentschap Uitbetaling Groeipakket (VUTG) (voor een uitgebreide beschrijving van de herkomst van de data, zie Bijlage 11). De drie datasets zijn gekoppeld voor de jaren 2019 en 2021. De koppeling is uitgevoerd op basis van de gepseudonimiseerde rijksregisternummers van de kinderen die in

elk van deze datasets zijn opgenomen. Onze voornaamste analyses zijn enkel uitgevoerd voor de kinderen waarbij de inkomensverstrekkers in 'dataset IKT' en 'dataset Groeipakket' overeenkomen. Hierdoor is 16,22% van de kinderen in de dataset over 2019 (15,1% in die over 2021) niet opgenomen in de algemene analyses. De impact van de voorgestelde hervormingen voor een deel van deze groep bekijken we apart (zie hoofdstuk 7).

Tabel 1 toont de opdeling tussen attesten die wel en niet te koppelen zijn. Bij de attesten die te koppelen zijn, wordt een onderscheid gemaakt tussen de attesten die zuiver te koppelen zijn en attesten die te koppelen zijn als aparte groep. Zuiver te koppelen betekent hier dat er een koppeling mogelijk is tussen de aanvragers in 'dataset IKT' en de inkomensverstrekkers in 'dataset Groeipakket'. 'Te koppelen als aparte groep' betekent dat, hoewel er geen zuivere link gelegd kan worden tussen de aanvragers in 'dataset IKT' en de inkomensverstrekkers in 'dataset Groeipakket', er één feitelijk gezin aanwezig is in 'dataset Groeipakket', waardoor het duidelijk is dat naar het inkomen van de inkomensverstrekkers in dit feitelijk gezin moet gekeken worden. Bij de 'Niet te koppelen' attesten is er geen duidelijk feitelijk gezin in 'dataset Groeipakket' aanwezig. Voor de attesten die niet zuiver te koppelen zijn, zijn in Tabel 1 verschillende redenen opgenomen waarom dit het geval is. Daarnaast is in deze tabel voor elk van deze redenen ook informatie over het aantal attesten in de gekoppelde dataset over 2019 opgenomen, evenals het aandeel ervan in het totaal. Een meer gedetailleerde toelichting over de oorzaken waarom aanvragers uit 'dataset IKT' niet gekoppeld kunnen worden met inkomensverstrekkers uit 'dataset Groeipakket', is opgenomen in Bijlage 12.

Tabel 1 Verdeling attesten naargelang mogelijkheid koppeling verschillende bestanden (dataset 2019)

Onderverdeling	Totaal (%) 94.332 (100%)	Beschrijving reden	Aantal cases (%)
Zuivere koppeling	79.029 (83,8%)	Zuivere koppeling mogelijk tussen de aanvragers in 'dataset IKT' en de inkomensverstrekkers in één van de feitelijke gezinnen in 'dataset Groeipakket'	79.029 (83,8%)
Te koppelen als aparte groep	6.871 (7,3%)	Attesten waarbij er één aanvrager is in 'dataset IKT' en deze ook gekend is in 'dataset Groeipakket', maar daar deel uitmaakt van een feitelijk gezin met twee personen	3.054 (3,2%)
		Attesten zonder gepseudonimiseerde rijksregisternummers aanvrager(s) in 'dataset IKT', waarvan gepseudonimiseerde rijksregisternummers gekend zijn van bepaalde inkomensverstrekkers in zuiver feitelijk gezin in 'dataset Groeipakket'	1.427 (1,5%)
		Attesten waarbij er één duidelijk feitelijk gezin is in 'dataset Groeipakket', maar dat niet gekoppeld kan worden aan aanvragers in 'dataset IKT'	2.390 (2,5%)
Niet te koppelen	8.432 (8,9%)	Attesten zonder gepseudonimiseerde rijksregisternummers kinderen	1.732 (1,8%)
		Kinderen in 'dataset Groeipakket' zonder gepseudonimiseerde rijksregisternummers inkomensverstrekkers	5.034 (5,3%)
		Attesten zonder gepseudonimiseerde rijksregisternummers aanvrager(s) in 'dataset IKT'; waarvan gepseudonimiseerde rijksregisternummers gekend zijn van bepaalde inkomensverstrekkers in 'dataset Groeipakket', maar in verschillende feitelijke gezinnen	53 (0,1%)
		Attesten zonder gepseudonimiseerde rijksregisternummer aanvrager(s) in 'dataset IKT' & zonder gepseudonimiseerde rijksregisternummers inkomensverstrekkers in 'dataset Groeipakket'	1.443 (1,5%)
		Attesten waarbij 2 aanvragers uit 'dataset IKT' overeenkomen met 2 inkomensverstrekkers uit verschillende feitelijke gezinnen in 'dataset Groeipakket'	69 (0,1%)
		Kinderen waarvoor er helemaal geen overeenkomst is tussen de aanvragers in 'dataset IKT' en de inkomensverstrekkers in 'dataset Groeipakket'	101 (0,1%)

Overschakelen op de informatie die gekend is bij het VUTG en die gebaseerd is op het gezinsconcept dat daar wordt toegepast, heeft impact op het aantal kinderen ten laste die in rekening worden gebracht de berekening van het inkomenstarief. Dit heeft voornamelijk impact op de kindkorting. Het aantal kinderen ten laste in 'dataset IKT' en de 'datasets meetellende kinderen' (die betrekking heeft op de informatie die gebruikt wordt in het Groeipakket), toont verschillen. De 'dataset Groeipakket' bevat minder attesten met 2, 3, of 4 kinderen ten laste dan 'dataset IKT', en meer attesten met 5 of meer kinderen ten laste (voor een verdere bespreking van deze verschillen, zie Bijlage 2).

### 3.2 Beschrijving 'dataset IKT'

De huidige berekening van het inkomenstarief is een combinatie van inkomensschijven gekoppeld aan coëfficiënten en tarieven. Tabel 2 toont voor 2019 het aantal attesten waarbij de verschillende coëfficiënten en tarieven van toepassing waren en het aantal attesten waarbij het tarief bepaald werd op basis van een indexatie van het tarief dat in een van de voorgaande jaren was berekend. Hierbij valt op dat voor meer dan de helft van de attesten het tarief gebaseerd is op de indexatie van de tariefberekening in een van de voorgaande jaren. Voor de attesten waarbij dit niet het geval is, valt het inkomen bij de meerderheid van de attesten in de inkomensschijven met coëfficiënten (inkomensschijven A en B in Tabel 2), en werd het tarief dus berekend op basis van de twee coëfficiënten die daarbij van toepassing waren.

Tabel 2 Aantal attesten bij huidige berekeningsmethode (cijfers over 2019)

Berekeningsmethode tarief					Aantal attesten
Berekening voor 2019	Coëfficiënt	Tarief	Inkomen van – tot (in €)		
Inkomensschijf A	0,000385	Max. 16,66	-	43.857,62	18.499
Inkomensschijf B	0,000380	Max. 22,01	43.857,63	62.752,00	13.918
		22,61	62.752,01	66.452,00	1.830
		23,21	66.452,01	70.152,00	1.393
		23,81	70.152,01	73.852,00	1.231
		24,41	73.852,01	77.552,00	943
		25,01	77.552,01	81.252,00	802
		25,61	81.252,01	84.952,00	579
		26,21	84.952,01	88.652,00	457
		26,81	88.652,01	92.352,00	360
		27,41	92.352,01	96.052,00	296
		28,01	96.052,01	99.752,00	196
		28,61	99.752,01	103.452,00	191
		29,09	103.452,01	en meer	5.895
<b>Indexatie van tarief uit 2018</b>					32.784
<b>Indexatie van tarief uit 2017</b>					12.139
<b>Indexatie van tarief uit 2016</b>					851
<b>Indexatie van tarief uit 2015</b>					143
<b>Indexatie van tarief uit 2014</b>					455
<b>Indexatie van tarief uit 2013</b>					656
<b>Indexatie van tarief uit 2012</b>					519
<b>Indexatie van tarief uit 2011</b>					195

Bron: dataset IKT

Figuur 1 en Tabel 3 tonen de inkomensverdeling van de gezamenlijke netto belastbare inkomens in 'dataset IKT'. Deze verdeling is berekend op basis van alle attesten, zowel diegene waarvoor de berekening van het inkomenstarief is uitgevoerd in 2019, als diegene waarbij het inkomenstarief in 2019 een indexatie was van het tarief dat in een van de eerdere jaren was berekend. Bij ongeveer de helft van de attesten hebben de gezinnen een gezamenlijk netto belastbaar inkomen tussen 30.000 en 60.000 euro. Bij bijna een kwart zijn de inkomens lager dan 30.000 euro, en voor iets meer dan een kwart gaat het om inkomens hoger dan 60.000 euro. Voor een vergelijking met de inkomensverdeling volgens het gezamenlijk bruto belastbaar inkomen (uit dataset Groeipakket) verwijzen we naar Tabel A9.1 en Figuur A9.1 in Bijlage 9.

Figuur 1 Inkomensverdeling volgens het gezamenlijk netto belastbaar inkomen (in 2019)

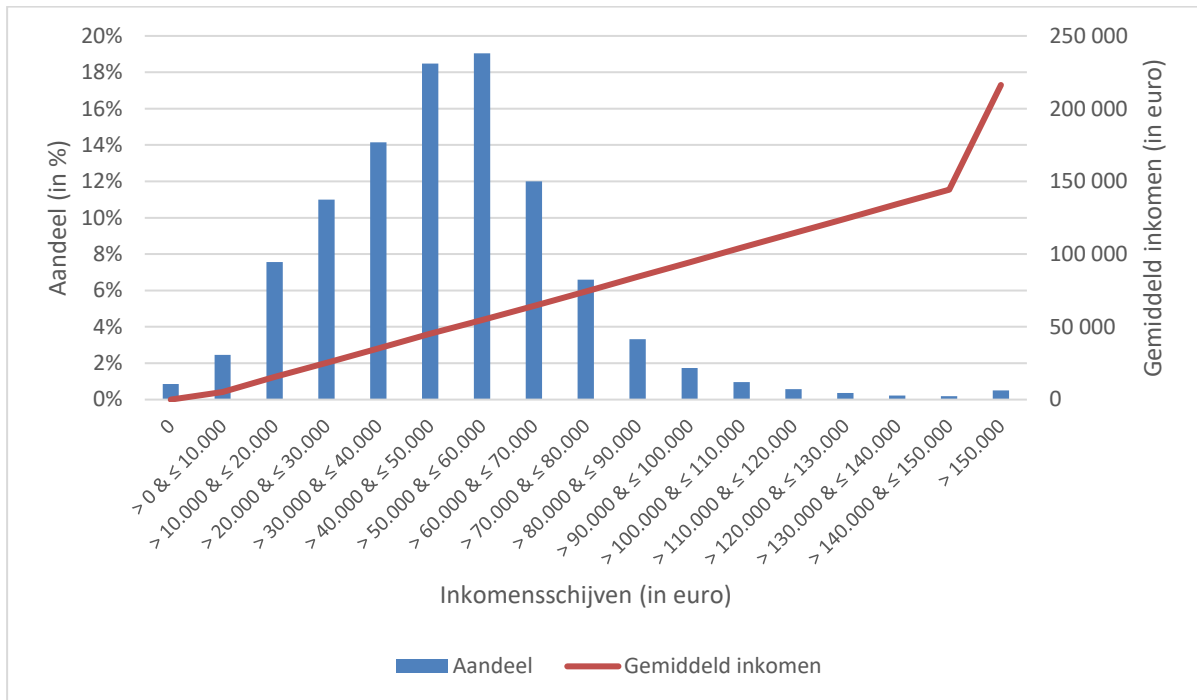

Bron: dataset IKT

Tabel 3 Inkomensverdeling volgens het gezamenlijk netto belastbaar inkomen (in 2019)

Inkomensschijven (in €)	Aantal	Gemiddeld inkomen (in €)	Aandeel
0	766	0,00	0,9%
> 0 & ≤ 10.000	2.179	5.245,20	2,5%
> 10.000 & ≤ 20.000	6.720	15.566,43	7,6%
> 20.000 & ≤ 30.000	9.767	25.209,65	11,0%
> 30.000 & ≤ 40.000	12.570	35.236,34	14,2%
> 40.000 & ≤ 50.000	16.411	45.241,55	18,5%
> 50.000 & ≤ 60.000	16.918	54.785,55	19,0%
> 60.000 & ≤ 70.000	10.667	64.489,60	12,0%
> 70.000 & ≤ 80.000	5.857	74.379,29	6,6%
> 80.000 & ≤ 90.000	2.945	84.425,43	3,3%
> 90.000 & ≤ 100.000	1.549	94.293,38	1,7%
> 100.000 & ≤ 110.000	851	104.504,60	1,0%
> 110.000 & ≤ 120.000	511	114.292,40	0,6%
> 120.000 & ≤ 130.000	319	124.342,00	0,4%
> 130.000 & ≤ 140.000	195	134.496,10	0,2%
> 140.000 & ≤ 150.000	160	144.349,50	0,2%
> 150.000	446	216.286,30	0,5%
<i>Totaal</i>	88.831	48.693,69	100,0%
Attesten zonder inkomensinformatie	5.501		

Bron: dataset IKT

In het huidige systeem zorgen de kortingen en verminderingen bij 9% van de ouderbijdragen voor een vermindering van het inkomenstarief. Tabel 4 toont het aantal attesten waarbij de verschillende individueel verminderde tarieven van toepassing waren. De meest gebruikte categorieën zijn die voor 'Werkloosheid', 'Invaliditeit', 'Verminderd inkomen werknemers', 'Opleidingstraject' en 'OCMW 3'. Zij worden vooral benut door lagere inkomens (met uitzondering van 'Verminderd inkomen werknemers'). De andere categorieën worden door zeer kleine groepen benut (0,6% van de populatie, of minder; bijvoorbeeld het tarief faillissement zelfstandigen geldt voor 13 attesten en het tarief minderjarige tienermoeder voor 58 attesten). De inkomensdecielen die gebruikt worden in deze tabel (evenals in Tabel 5-7), zijn gebaseerd op het gezamenlijk inkomen. Wanneer er geen gezamenlijk inkomen gekend is, zijn de jaarinkomens van de aanvragers gebruikt (zo is voor de attesten waarbij er recht is op Tarief OCMW 3 geen gezamenlijk inkomen gekend (op 2 attesten na)).

Het aantal attesten met een verminderd tarief voor een pleegkind is weergegeven in Tabel 5. Het gaat om 456 cases, waarvan de meerderheid een inkomen heeft dat valt onder de onderste helft van de inkomens-



verdeling. Voor deze attesten is er ook geen gezamenlijk inkomen aanwezig in 'dataset IKT' (op 2 attesten na); deze inkomensverdeling is dus voornamelijk gebaseerd op de jaarinkomens van de aanvragers.

De korting voor meerlingen (Tabel 6) wordt door bijna 4% van de populatie gebruikt. Hier zien we een eerder gelijke spreiding over de inkomensgroepen.

Tabel 7 geeft het overzicht van het gebruik van de kindkorting en het aantal attesten waarbij deze één of meerdere keren in rekening werd gebracht. De kindkorting wordt zeer frequent gebruikt: in 41,4% van de attesten wordt een kindkorting voor 1 kind toegekend en deze situeert zich relatief meer aan de bovenkant van de inkomensverdeling. In 12,6% van de gevallen wordt ze tweemaal toegekend, met relatief meer toekenningen onderaan en bovenaan de inkomensverdeling. De kindkorting voor drie kinderen en meer, zijn minder frequent (samen ongeveer 3%), met een relatief sterkere vertegenwoordiging in de lagere inkomensdecielen.

Het aantal attesten met verminderingen voor lage inkomens en het aantal met het standaard minimumtarief is weergegeven in Tabel 8. Het standaard minimumtarief wordt toegekend aan 13.373 attesten (bijna 15% van de populatie) en ook de hoogste korting van 25% is nog relatief belangrijk (3.643 cases, oftewel 4%). De meeste andere kortingen bij de verminderingen voor lage inkomens zijn maar van toepassing voor een beperkt aantal attesten.

Tabel 4 Aantal IVT's in 'dataset IVT' en de verdeling hiervan over inkomensdecielen (in 2019)

IVT	Aantal	Percentage	Aantal per inkomensdeciël o.b.v. netto belastbaar inkomen									
			1	2	3	4	5	6	7	8	9	10
Geen IVT	85.898	91,06%	6.034	8.109	8.530	8.668	8.866	9.061	9.155	9.173	9.199	9.103
Tarief OCMW 1	43	0,05%	0	1	13	5	8	5	0	7	2	2
Tarief OCMW 2	133	0,14%	2	23	38	30	15	6	10	7	0	2
Tarief OCMW 3	2283	2,42%	1429	511	194	79	36	19	4	1	3	7
Tarief Werkloosheid	1670	1,77%	0	295	338	330	244	162	92	75	75	59
Tarief faillissement zelfstandigen	13	0,01%	0	1	2	4	3	1	1	1	0	0
Tarief inburgering	456	0,48%	404	51	0	0	0	1	0	0	0	0
Tarief invaliditeit	721	0,76%	0	129	162	142	89	53	44	50	28	24
Tarief laag inkomen met werk	566	0,60%	495	71	0	0	0	0	0	0	0	0
Tarief leefloon	511	0,54%	356	74	25	19	24	4	2	4	1	2
Tarief medische en materiële hulpverlener	143	0,15%	126	11	1	4	0	0	0	0	0	1
Tarief minderjarige tienermoeder	58	0,06%	38	6	7	1	0	1	2	0	2	1
Tarief opleidingstraject	670	0,71%	549	56	21	16	7	10	4	2	1	4
Tarief verminderd inkomen werknemers	657	0,70%	0	54	60	85	98	70	65	60	66	99
Tarief verminderd inkomen zelfstandigen	510	0,54%	1	41	42	50	43	41	54	53	56	129
<i>Totaal</i>	94.332	100%	9.434	9.433	9.433	9.433	9.433	9.434	9.433	9.433	9.433	9.433

*Noot: de inkomensdecielen zijn aangemaakt o.b.v. het netto belastbaar inkomen per attest; hiervoor is gebruikgemaakt van de variabele 'GezamenlijkInkomen'; voor de attesten waarvoor er geen gezamenlijk inkomen aanwezig is in de dataset, is er gebruikgemaakt van de variabelen 'JaarinkomenAanvrager1' en 'JaarinkomenAanvrager2'. Voor de inkomensgrenzen van de verschillende decielen, zie Tabel A10.1 in Bijlage 10.*

*Bron: dataset IKT*

Tabel 5 Aantal pleegkinderen in 'dataset IVT' en de verdeling hiervan over inkomensdecielen (in 2019)

Pleegkind	Aantal	Percentage	Aantal per inkomensdecieel o.b.v. netto belastbaar inkomen									
			1	2	3	4	5	6	7	8	9	10
Nee	93.876	99,52%	9.309	9.380	9.373	9.387	9.388	9.412	9.414	9.417	9.401	9.395
Ja	456	0,48%	125	53	60	46	45	22	19	16	32	38
<i>Totaal</i>	94.332	100%	9.434	9.433	9.433	9.433	9.433	9.434	9.433	9.433	9.433	9.433

*Noot: de inkomensdecielen zijn aangemaakt o.b.v. het netto belastbaar inkomen per attest; hiervoor is gebruikgemaakt van de variabele 'Gezamenlijk Inkomen'; voor de attesten waarvoor er geen gezamenlijk inkomen aanwezig is in de dataset, is er gebruikgemaakt van de variabelen 'JaarinkomenAanvrager1' en 'JaarinkomenAanvrager2'. Voor de inkomensgrenzen van de verschillende decielen, zie Tabel A10.1 in Bijlage 10.*

*Bron: dataset IKT*

Tabel 6 Aantal meerlingen in 'dataset IVT' en de verdeling hiervan over inkomensdecielen (in 2019)

Meerling	Aantal	Percentage	Aantal per inkomensdecieel o.b.v. netto belastbaar inkomen									
			1	2	3	4	5	6	7	8	9	10
Nee	90.792	96,25%	9.076	9.086	9.125	9.077	9.118	9.071	9.081	9.057	9.076	9.025
Ja	3.540	3,75%	358	347	308	356	315	363	352	376	357	408
<i>Totaal</i>	94.332	100%	9.434	9.433	9.433	9.433	9.433	9.434	9.433	9.433	9.433	9.433

*Noot: de inkomensdecielen zijn aangemaakt o.b.v. het netto belastbaar inkomen per attest; hiervoor is gebruikgemaakt van de variabele 'GezamenlijkInkomen'; voor de attesten waarvoor er geen gezamenlijk inkomen aanwezig is in de dataset, is er gebruikgemaakt van de variabelen 'JaarinkomenAanvrager1' en 'JaarinkomenAanvrager2'. Voor de inkomensgrenzen van de verschillende decielen, zie Tabel A10.1 in Bijlage 10.*

*Bron: dataset IKT*

Tabel 7 Aantal keer de Kindkorting één keer, of meermaals van toepassing is in 'dataset IVT' en de verdeling hiervan over inkomensdecielen (in 2019)

Kindkorting	Aantal	Percentage	Aantal per inkomensdeciël o.b.v. netto belastbaar inkomen									
			1	2	3	4	5	6	7	8	9	10
0	40.342	42,77%	4.508	4.314	4.406	4.144	4.289	4.180	4.095	3.845	3.476	3.085
1	39.060	41,41%	3.006	3.246	3.269	3.608	3.848	4.147	4.303	4.376	4.625	4.632
2	11.897	12,61%	1.318	1.343	1.287	1.310	1.050	920	899	1.069	1.185	1.516
3	2.469	2,62%	426	414	384	320	198	167	125	121	135	179
4	453	0,48%	144	84	70	42	40	19	9	16	11	18
5	92	0,10%	29	26	15	8	4	0	2	5	1	2
6	16	0,02%	3	4	1	1	4	1	0	1	0	1
7	1	0,00%	0	0	1	0	0	0	0	0	0	0
9	2	0,00%	0	2	0	0	0	0	0	0	0	0
<i>Totaal</i>	94.332	100,00%	9.434	9.433	9.433	9.433	9.433	9.434	9.433	9.433	9.433	9.433

*Noot: de inkomensdecielen zijn aangemaakt o.b.v. het netto belastbaar inkomen per attest; hiervoor is gebruikgemaakt van de variabele 'GezamenlijkInkomen'; voor de attesten waarvoor er geen gezamenlijk inkomen aanwezig is in de dataset, is er gebruikgemaakt van de variabelen 'JaarinkomenAanvrager1' en 'JaarinkomenAanvrager2'. Voor de inkomensgrenzen van de verschillende decielen, zie Tabel A10.1 in Bijlage 10.*

*Bron: dataset IKT*

Tabel 8 Aantal attesten met verminderingen voor lage inkomens en met het minimumtarief in 2019

Verminderings voor lage inkomens (2019)				Aantal
<b>Standaard min. tarief van 5,24 euro</b>				12.421
<b>Per inkomensschijf</b>	Inkomen van - tot		Korting	
	-	16.002,50	25%	6.399
	16.002,51	16.052,50	24%	28
	16.052,51	16.102,50	23%	48
	16.102,51	16.152,50	22%	31
	16.152,51	16.202,50	21%	19
	16.202,51	16.252,50	20%	17
	16.252,51	16.302,50	19%	21
	16.302,51	16.352,50	18%	22
	16.352,51	16.402,50	17%	22
	16.402,51	16.452,50	16%	30
	16.452,51	16.502,50	15%	20
	16.502,51	16.552,50	14%	24
	16.552,51	16.602,50	13%	23
	16.602,51	16.652,50	12%	27
	16.652,51	16.702,50	11%	33
	16.702,51	16.752,50	10%	32
	16.752,51	16.802,50	9%	15
	16.802,51	16.852,50	8%	19
	16.852,51	16.902,50	7%	34
	16.902,51	16.952,50	6%	21
16.952,51	17.002,50	5%	30	
17.002,51	17.052,50	4%	24	
17.052,51	17.102,50	3%	20	
17.102,51	17.152,50	2%	18	
17.152,51	17.202,50	1%	20	

*Noot: de attesten met een minimumtarief zijn zowel attesten die zich bevinden in inkomensschijf A als attesten waarbij het tarief hieraan gelijk is dankzij het recht op bepaalde individueel verminderde tarieven, meer bepaald: 'leefloon zonder opleidingstraject' en 'OCMW 2'.*

*Bron: dataset IKT*

Tabel 9 toont tot slot de verdeling van het inkomenstarief op basis van de berekeningsmethode in 2019 over inkomensdecielen op basis van het gezamenlijk netto belastbaar inkomen. Hierbij gaat het over het gemiddeld inkomenstarief na aftrek van alle kortingen en verminderingen. Zoals verwacht neemt het inkomenstarief sterk toe met het inkomen.

Tabel 9 verdeling van het inkomenstarief over het inkomen voor 2019

Deciel	Gemiddeld tarief	Standaardafwijking	Min.	Max.
1	4,82	1,14	1,65	7,49
2	6,82	2,04	1,65	11,64
3	9,34	2,89	1,65	15,16
4	12,05	3,18	1,65	18,16
5	14,45	3,12	1,65	19,73
6	16,51	3,01	1,65	22,46
7	18,47	2,89	1,65	23,15
8	19,44	2,94	1,65	24,05
9	20,62	2,96	1,65	26,07
10	23,50	3,64	1,65	30,02

Bron: 'dataset IKT'

Noot: De decielen zijn berekend op basis van het gezamenlijk netto belastbaar inkomen

### 3.3 Simulatie van het inkomenstarief

De simulatie van de baseline bestaat uit volgende stappen:

1. een berekening van het initiële inkomenstarief op basis van de coëfficiënten, tarieven en inkomensschijven voor het desbetreffende inkomensjaar. Het inkomensjaar is hierbij gebaseerd op de variabelen 'VolgnummerAttest' en 'Herberekeningsreden' uit dataset IKT;
2. de toepassing van de maximumtarieven bij de berekening op basis van coëfficiënten;
3. de verminderingen voor lage inkomens op basis van de inkomensschijven die van toepassing waren in het desbetreffende inkomensjaar. Het inkomensjaar is hierbij gebaseerd op de variabelen 'VolgnummerAttest' en 'Herberekeningsreden' uit dataset IKT;
4. de indexeringen van de tarieven die betrekking hebben op de jaren voor het baselinejaar;<sup>5</sup>
5. de toepassing van de kindkorting en de korting voor meerlingen met de bedragen zoals ze van toepassing waren in het desbetreffende baselinejaar;
6. de toepassing van de individueel verminderde tarieven en het minimumtarief (ook hierbij betreft het de bedragen zoals van toepassing in het desbetreffende baselinejaar).

Voor de cases waarbij de berekening van het inkomenstarief reeds in een voorafgaand jaar werd uitgevoerd en waarbij er geen herberekening van het tarief plaatsvond, is de bepaling van het tarief uitgevoerd op

<sup>5</sup> De gebruikte indexeringstarieven zijn: 1,02% voor 2020, 1,45% voor 2019, 1,75% voor 2018, 1,63% voor 2017, 1,08% voor 2016, 0,41% voor 2015, 1,36% voor 2014 en 2,56% voor 2013.

basis van de coëfficiënten en inkomensschijven zoals die van toepassing waren in het desbetreffende voorafgaande jaar. Deze inkomenstarieven worden vervolgens geïndexeerd (stap 4).

Zowel de simulatie van de baseline als die van de hervormingsscenario's zijn uitgevoerd in Stata.

De 'dataset IKT' bevat ook onrechtstreeks informatie over het aantal uren dat er gebruik wordt gemaakt van de kinderopvang, in de vorm van het aantal dagen waarbij het tarief voor 40%, 60%, of 100% van toepassing is. Daardoor kan ook de budgettaire omvang van de ouderbijdragen gesimuleerd worden. Aangezien deze informatie enkel aanwezig is voor de maand oktober, heeft de berekende budgettaire omvang van de ouderbijdragen enkel betrekking op deze maand.

Bij de simulatie van het inkomenstarief in de baseline over 2019 komt in  $\pm 99\%$  van de attesten het gesimuleerde tarief overeen met het reële tarief zoals dat opgenomen is in de dataset.

### 3.4 Bruterij inkomensschijven

Het verschil tussen het netto belastbaar en het bruto belastbaar inkomen komt voornamelijk voort uit de forfaitaire beroepskosten die in rekening worden gebracht. Tabel 10 toont de manier waarop de forfaitaire beroepskosten berekend werden in de personenbelasting in aanslagjaar (AJ) 2018 (inkomensjaar (IJ) 2017). Voor de manier waarop de forfaitaire beroepskosten berekend worden in de hieraan voorafgaande jaren en de jaren hierna, zie Bijlage 1.

Tabel 10 Berekening forfaitaire beroepskosten AJ 2018 - IJ 2017

Bruto ondergrens	Bruto bovengrens	Forfaitaire beroepskosten	Maximaal bedrag	Netto bovengrens
0,00	8.620,00	30%	2.586,00	6.034,00
8.620,01	20.360,00	11%	1.291,40	16.482,60
20.360,01	35.113,16	3%	442,59	30.793,17

Bron: Fiscaal memento

De bruterij van de inkomensschijven kan niet zomaar worden uitgevoerd door het percentage van de forfaitaire beroepskosten toe te passen op het gezamenlijk belastbaar netto-inkomen. Bij de omzetting van het gezamenlijk netto-inkomen van twee partners naar een gezamenlijk bruto-inkomen wordt de impact van de forfaitaire beroepskosten namelijk voor iedere partner afzonderlijk in rekening gebracht. De verhouding tussen het inkomen van beide partners (bv. elk ongeveer evenveel; of een verhouding 2/3 - 1/3) heeft daardoor impact op het verschil tussen het gezamenlijk netto belastbaar inkomen en het gezamenlijk bruto belastbaar inkomen. Hetzelfde gezamenlijk netto belastbaar inkomen zorgt bij een andere werkverdeling tussen partners namelijk voor een verschillend gezamenlijk bruto belastbaar inkomen. Wanneer bv. het gezamenlijk netto belastbaar inkomen volledig afkomstig is van slechts één persoon, worden de beroepskosten maar één keer in rekening gebracht. Bij een gelijke verdeling kan het zijn dat beide partners beroep kunnen doen op de maximale aftrek, wat niet per se het geval hoeft te zijn bij een ongelijke verdeling (bv. wanneer een van de partners bijvoorbeeld minder verdient dan de bruto bovengrens). De verhouding van werkverdeling en inkomen heeft dus impact op het verschil tussen het netto en bruto gezamenlijk belastbaar inkomen. Bij het bruterij van de inkomensschijven moet er daarom een keuze gemaakt worden over de werkverdeling tussen partners. In de bruterijstool die ontwikkeld is in Excel om gebruteerde inkomensgrenzen te kunnen opnemen in de simulaties van de hervormingsscenario's, is de mogelijkheid

voorzien om de verhouding tussen het inkomen tussen partners te veranderen. De standaardverhouding is 50%/50%, maar dit kan dus aangepast worden naar de situatie voor een eenverdiener (100%/0%), of eender welke andere verhouding die een totaal geeft van 100%.

Figuur 2 toont voor gezinnen met twee aanvragers de verhouding van het inkomen van de persoon met het grootste aandeel in het gezamenlijk inkomen ten opzichte van het gezamenlijk inkomen. Voor de meerderheid van de gezinnen (50%) ligt dit tussen 50% en 59,99%. Hieruit blijkt dus dat bij de meerderheid van de attesten deze verhouding aanleunt bij 50/50. Daarom is voor deze verhouding gekozen voor de bruto van de inkomensschijven. Tabel 11 toont zowel de netto inkomensgrenzen als de bruto inkomensgrenzen die bekomen zijn via de bruto methoden bij een inkomensverdeling tussen aanvragers van 50/50. Met uitzondering van de inkomensschijven A en B zijn de inkomensschijven na bruto nog steeds gelijk aan 3.700 euro. De inkomensschijven A en B nemen toe door de bruto. In Bijlage 3 zijn de gebruteerde inkomensgrenzen voor de verminderingen voor lage inkomens opgenomen evenals de gebruteerde inkomensgrenzen voor de overige jaren die deel uitmaken van de simulaties, en dit steeds voor een inkomensverdeling tussen aanvragers van 50/50.

**Figuur 2** Aandeel inkomen grootste verdiener van het gezamenlijk inkomen, voor gezinnen met twee aanvragers (% , in 2019)

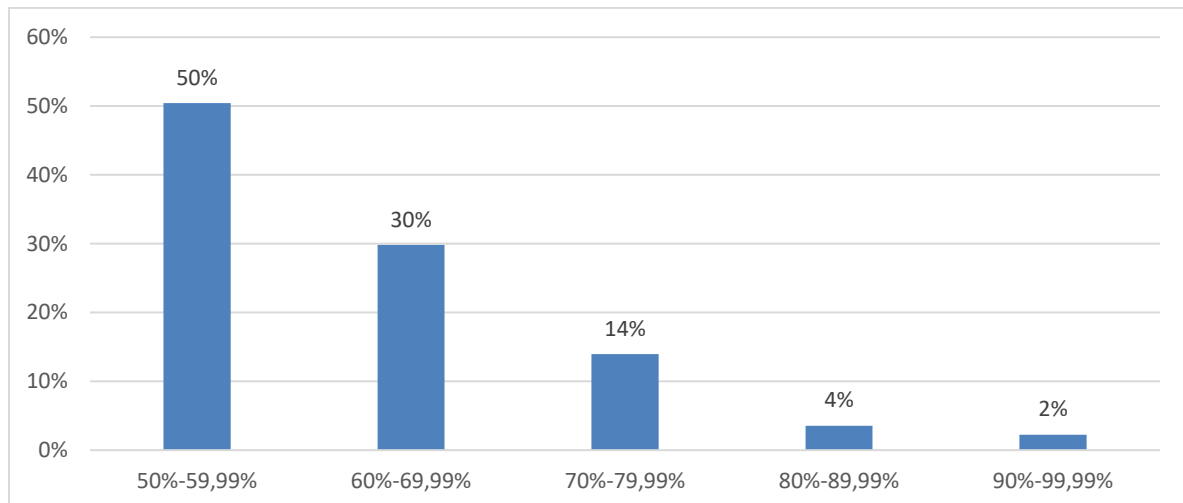

Bron: dataset IKT



Tabel 11 Netto en bruto inkomensschijven

	Coëfficiënt	Tarief	Netto inkomensschijven		Bruto inkomensschijven	
			Inkomen van – tot (in €)		Inkomen van – tot (in €)	
Inkomensschijf A	0,000385	Max. 16,66	-	43.857,62	-	51.949,30
Inkomensschijf B	0,00038	Max. 22,01	43.857,63	62.752,00	51.949,31	71.392,00
		22,61	62.752,01	66.452,00	71.392,01	75.092,00
		23,21	66.452,01	70.152,00	75.092,01	78.792,00
		23,81	70.152,01	73.852,00	78.792,01	82.492,00
		24,41	73.852,01	77.552,00	82.492,01	86.192,00
		25,01	77.552,01	81.252,00	86.192,01	89.892,00
		25,61	81.252,01	84.952,00	89.892,01	93.592,00
		26,21	84.952,01	88.652,00	93.592,01	97.292,00
		26,81	88.652,01	92.352,00	97.292,01	100.992,00
		27,41	92.352,01	96.052,00	100.992,01	104.692,00
		28,01	96.052,01	99.752,00	104.692,01	108.392,00
		28,61	99.752,01	103.452,00	108.392,01	112.092,00
		29,09	103.452,01	en meer	112.092,01	en meer

Noot: de bruto inkomensschijven zijn berekend voor een inkomensverdeling tussen aanvragers van 50/50

Bron: eigen berekening

### 3.5 Hervormingsscenario's: variaties op de bestaande berekeningsmethode

In eerste instantie is getracht om voor het bepalen van het inkomensstarief een berekeningsmethode op basis van het bruto belastbaar inkomen te ontwikkelen, die zo dicht mogelijk aansluit bij de bestaande berekeningsmethode op basis van het netto belastbaar inkomen. De volgende scenario's zijn ontwikkeld:

- Scenario 1: 'brutering bestaande inkomensschijven + aanpassing coëfficiënten voor inkomensschijven A en B';
- Scenario 2: 'brutering bestaande inkomensschijven + invoering bijkomende inkomensschijven ter vervanging van inkomensschijven A en B, met aangepaste coëfficiënten';
- Scenario 3: 'brutering bestaande inkomensschijven + invoering bijkomende inkomensschijven ter vervanging van inkomensschijven A en B, met aangepaste tarieven'.

In elk van deze scenario's zijn de bestaande inkomensschijven gebruteerd, zoals weergegeven in Tabel 11. In Scenario 2 en 3 zijn extra inkomensschijven geïntroduceerd ter vervanging van de inkomensschijven A en B, die zeer breed zijn (zie Tabel 11). Hierbij is vertrokken van vaste inkomensschijven van 3.700 euro (zoals in de bestaande berekeningsmethode voor de vaste tarieven) die vervolgens zijn gebruteerd<sup>6</sup>. In Scenario 2 zijn er aan deze nieuwe inkomensschijven coëfficiënten gekoppeld en in Scenario 3 tarieven. De nieuwe tarieven voor Scenario 3 bij deze schijven zijn berekend door de bestaande berekeningsmethode toe te passen op de netto-inkomens die overeenkomen met de bruto-inkomens die het midden vormen van deze nieuwe inkomensschijven. De nieuwe coëfficiënten voor de nieuwe inkomensschijven in Scenario 2 zijn berekend door het tarief vastgelegd in scenario 3 te delen door het midden van deze schijven; deze

<sup>6</sup> Door deze brutering hebben deze inkomensschijven niet meer hetzelfde interval (netto was dit wel het geval, namelijk 3.700 euro).

coëfficiënten worden toegepast op alle inkomens in een bepaalde schijf. In Scenario 1 zijn de coëfficiënten die gebruikt worden bij de inkomensschijven A en B (zie Tabel 11) aangepast: deze zijn bepaald door het gemiddelde te nemen van de coëfficiënten die berekend zijn voor de bijkomende inkomensschijven ter vervanging van de inkomensschijven A en B in Scenario 2.

Voor elk van de drie scenario's zijn twee varianten gesimuleerd:

- a. al de bestaande verminderingen en kortingen worden nog steeds in rekening gebracht (inclusief de procentuele verminderingen voor lage inkomens tussen bepaalde inkomensgrenzen), en
- b. enkel de kindkorting, de korting voor meerlingen en de verminderde tarieven voor pleegkinderen en tienermoeders worden in rekening gebracht.

De verminderingen voor lage inkomens worden bij versie (a) van deze scenario's direct in rekening gebracht bij het bepalen van de nieuwe tarieven en coëfficiënten. Omdat de inkomensschijven van de verminderingen voor lage inkomens betrekking hebben op een zeer specifiek inkomensbereik, zorgt dit ervoor dat bij de nieuwe inkomensschijven er enkel kortingen van 25% en 15% aanwezig zijn. Al de overige kortingen verdwijnen uit de berekening, aangezien de inkomensschijven die gebruikt worden bij de verminderingen voor lage inkomens veel kleiner zijn dan diegene die gebruikt worden bij de bepaling van de tarieven (schijven van 56,18 euro t.o.v. schijven van 3.700 euro).

Deze scenario's zijn enkel gesimuleerd voor 2019. Een overzicht van de nieuwe inkomensschijven, coëfficiënten en tarieven die in deze scenario's gebruikt worden, is te vinden in Bijlage 4.

### **3.6 Hervormingsscenario's: een nieuwe berekeningsmethode**

Uit de simulaties van de scenario's die vertrekken van de huidige berekeningsmethode (hoofdstuk 5) blijkt dat het niet eenvoudig is om de impact op het tarief van de verandering van het inkomens- en gezinsconcept te compenseren via aanpassingen aan de bestaande berekeningsmethode. Bij elk van die hervormingsscenario's wijzigt het inkomenstarief voor de meerderheid van de attesten. Gegeven deze vaststelling en gegeven de complexiteit van de bestaande berekeningsmethode is ervoor gekozen om ook de impact van een volledig andere berekeningsmethode na te gaan. Deze nieuwe berekeningsmethode is geïnspireerd op de berekeningswijze van enerzijds de jobbonus<sup>7</sup> en anderzijds de schooltoeslag<sup>8</sup>.

---

<sup>7</sup> [https://assets.vlaanderen.be/image/upload/v1666616711/2022\\_Berekening\\_uitgebreid\\_jobbonus\\_loontrekkenden\\_orz0c2.pdf](https://assets.vlaanderen.be/image/upload/v1666616711/2022_Berekening_uitgebreid_jobbonus_loontrekkenden_orz0c2.pdf)

<sup>8</sup> <https://www.groeipakket.be/tegemoetkomingen/schooltoeslag/bedragen>

In deze nieuwe berekeningsmethode maken we gebruik van de volgende formule voor het bepalen van het inkomenstarief (*InkTar*):

$$\text{Als } BrBlnk \leq MinInkGr \quad \text{dan } InkTar = MinTar$$

$$\text{Als } MinInkGr < BrBlnk < MaxInkGr$$

$$\text{dan } InkTar = MinTar + ((MaxTar - MinTar) * \left(1 - \frac{MaxInkGr - BrBlnk}{MaxInkGr - MinInkGr}\right))$$

$$\text{Als } MaxInkGr \leq BrBlnk \quad \text{dan } InkTar = MaxTar$$

Waarbij *InkTar* = inkomenstarief;

*MinTar* = minimumtarief;

*MaxTar* = maximumtarief;

*MaxInkGr* = maximuminkomensgrens;

*MinInkGr* = minimuminkomensgrens;

*BrBlnk* = bruto belastbaar inkomen inkomensverstrekkers

Wanneer op deze manier het tarief bepaald wordt, moet er bepaald worden wat het minimum- en maximumtarief en de minimum- en maximuminkomensgrens zijn. Voor de simulatie voor 2019 hebben we voor volgende tarieven en inkomensgrenzen gekozen:

$$\text{Als } BrBlnk \leq 13.610,39 \quad \text{dan } InkTar = 5,24$$

$$\text{Als } 13.610,39 < BrBlnk < 112.092,01$$

$$\text{dan } InkTar = 5,24 + ((29,09 - 5,24) * \left(1 - \frac{112.092,01 - BrBlnk}{112.092,01 - 13.610,39}\right))^9$$

$$\text{Als } 112.092,01 \leq BrBlnk \quad \text{dan } InkTar = 29,09$$

Bij het bepalen van deze tarieven en inkomensgrenzen, is vertrokken van de bedragen die in het bestaande systeem van toepassing zijn. Bij de inkomensgrenzen gaat het over de gebruteerde bedragen. Hierdoor is de maximuminkomensgrens gelijk aan 112.092,01 euro, aangezien vanaf dan in het bestaande systeem (in 2019) het tarief gelijk is aan het maximumtarief van 29,09 euro. De minimuminkomensgrens is verkregen door het minimumtarief in 2019 (5,24 euro) te delen door 0,000385 (de coëfficiënt die hierbij van toepassing was). Dit geeft 13.610,39 euro.

Bij de simulatie van de nieuwe berekeningsmethode zijn er drie varianten toegepast:

- zonder de bestaande verminderingen/kortingen;
- met alle verminderingen/kortingen die in het bestaande systeem worden toegepast (maar zonder procentuele verminderingen voor lage inkomens tussen bepaalde inkomensgrenzen);
- slechts enkele kortingen/verminderingen worden nog toegepast, meer bepaald: de kindkorting, de korting voor meerlingen en de verminderde tarieven voor pleegkinderen en tienermoeders.

<sup>9</sup> Voor 2021: inkomenstarief = 5,37 + (29,81 - 5,37) \* (1 - ((114.631,26 - BrBlnk)/(114.631,26 - 13.948,05))). Bij het bepalen van deze inkomens- en tariefgrenzen is op dezelfde manier te werk gegaan als voor 2019.

We nummeren deze varianten vanaf (c), om zo verwarring te voorkomen met de varianten die gebruikt worden bij de hervormingsscenario's op basis van de huidige berekeningsmethode. De simulatie van het inkomenstarief op basis van de bovenstaande formule is Scenario 4. Door variant (c) toe te voegen, waarin er geen kortingen en verminderingen zijn, kan de impact van het toepassen van (enkel) verminderingen en kortingen in (d) en (e) duidelijk worden waargenomen.

Naast Scenario 4 zijn er nog twee andere scenario's gesimuleerd die dezelfde berekeningsmethode toepassen, maar waarbij de formule is aangepast met als doel budgetneutraliteit te bekomen. In Scenario 5 wordt het maximumtarief in de formule aangepast en in Scenario 6 de maximuminkomensgrens. Voor deze scenario's zijn ook steeds de drie varianten gesimuleerd.

In Tabel 12 is een overzicht gegeven van de verschillende scenario's met de verschillende formules en bijhorende maximumtarieven en maximuminkomensgrenzen. Voor elke variant van elk scenario is in de tabel een afkorting weergegeven die bij de voorstelling van de resultaten gebruikt zal worden.

Om tot budgetneutraliteit te komen in variant (c) van Scenario 5 is het nodig om het maximumtarief te verlagen ten opzichte van het tarief in Scenario 4. Voor de varianten (d) en (e) is er daarentegen een verhoging van het maximumtarief nodig. Wat de aanpassing van de maximuminkomensgrens in Scenario 6 betreft, zien we het omgekeerde. Voor budgetneutraliteit bij variant (c) is een toename van deze inkomensgrens nodig en voor budgetneutraliteit bij (d) en (e) is een daling van deze inkomensgrens nodig. Bij (c) is de inkomensgrens voor het krijgen van het maximumtarief hoger omdat bij deze variant alle kortingen worden afgeschaft, waardoor dus budget vrijkomt om de maximumgrens te verhogen.

Tabel 12 Scenario's waarbij het tarief berekend wordt op basis van een formule

	Variant	Jaar	Afkorting	Formule*	Max. tarief	Max. inkomensgrens
Scenario 4: geen aanpassingen aan de tarieven en inkomensgrenzen	c	2019	4c19	$\text{tarief} = 5,24 + (29,09 - 5,24) * (1 - ((112092,01 - \text{inkomen}) / (112092,01 - 13610,39)))$	29,09	112.092,01
		2021	4c21	$\text{tarief} = 5,37 + (29,81 - 5,37) * (1 - ((114631,26 - \text{inkomen}) / (114631,26 - 13948,05)))$	29,81	114.631,26
	d	2019	4d19	$\text{tarief} = 5,24 + (29,09 - 5,24) * (1 - ((112092,01 - \text{inkomen}) / (112092,01 - 13610,39)))$	29,09	112.092,01
		2021	4d21	$\text{tarief} = 5,37 + (29,81 - 5,37) * (1 - ((114631,26 - \text{inkomen}) / (114631,26 - 13948,05)))$	29,81	114.631,26
	e	2019	4e19	$\text{tarief} = 5,24 + (29,09 - 5,24) * (1 - ((112092,01 - \text{inkomen}) / (112092,01 - 13610,39)))$	29,09	112.092,01
		2021	4e21	$\text{tarief} = 5,37 + (29,81 - 5,37) * (1 - ((114631,26 - \text{inkomen}) / (114631,26 - 13948,05)))$	29,81	114.631,26
Scenario 5: aanpassen van het maximumtarief, om zo budgetneutraliteit trachten te bekomen	c	2019	5c19	$\text{tarief} = 5,24 + (26,80 - 5,24) * (1 - ((112092,01 - \text{inkomen}) / (112092,01 - 13610,39)))$	26,80	112.092,01
		2021	5c21	$\text{tarief} = 5,37 + (27,4 - 5,37) * (1 - ((114631,26 - \text{inkomen}) / (114631,26 - 13948,05)))$	27,40	114.631,26
	d	2019	5d19	$\text{tarief} = 5,24 + (32,88 - 5,24) * (1 - ((112092,01 - \text{inkomen}) / (112092,01 - 13610,39)))$	32,88	112.092,01
		2021	5d21	$\text{tarief} = 5,37 + (33,48 - 5,37) * (1 - ((114631,26 - \text{inkomen}) / (114631,26 - 13948,05)))$	33,48	114.631,26
	e	2019	5e19	$\text{tarief} = 5,24 + (32,32 - 5,24) * (1 - ((112092,01 - \text{inkomen}) / (112092,01 - 13610,39)))$	32,32	112.092,01
		2021	5e21	$\text{tarief} = 5,37 + (32,87 - 5,37) * (1 - ((114631,26 - \text{inkomen}) / (114631,26 - 13948,05)))$	32,87	114.631,26
Scenario 6: aanpassen van de maximum inkomensgrens, om zo budgetneutraliteit trachten te bekomen	c	2019	6d19	$\text{tarief} = 5,24 + (29,09 - 5,24) * (1 - ((123367 - \text{inkomen}) / (123367 - 13610,39)))$	29,09	123.367,00
		2021	6d21	$\text{tarief} = 5,37 + (29,81 - 5,37) * (1 - ((126537 - \text{inkomen}) / (126537 - 13948,05)))$	29,81	126.537,00
	d	2019	6d19	$\text{tarief} = 5,24 + (29,09 - 5,24) * (1 - ((97136 - \text{inkomen}) / (97136 - 13610,39)))$	29,09	97.136,00
		2021	6d21	$\text{tarief} = 5,37 + (29,81 - 5,37) * (1 - ((100009 - \text{inkomen}) / (100009 - 13948,05)))$	29,81	100.009,00
	e	2019	6e19	$\text{tarief} = 5,24 + (29,09 - 5,24) * (1 - ((99144 - \text{inkomen}) / (99144 - 13610,39)))$	29,09	99.144,00
		2021	6e21	$\text{tarief} = 5,37 + (29,81 - 5,37) * (1 - ((102224 - \text{inkomen}) / (102224 - 13948,05)))$	29,81	102.224,00

Variant 'c' = zonder verminderingen/kortingen; variant 'd' = met alle verminderingen/kortingen; variant 'e' = met enkele verminderingen/kortingen. Volgende verminderingen zijn bij 'e' nog van toepassing: de kindkorting, de korting voor meerlingen en de verminderde tarieven voor pleegkinderen en tienermoeders.

\* Formule =  $\text{min. tarief} + (\text{max. tarief} - \text{min. tarief}) * ((\text{max. inkomen} - \text{inkomen}) / (\text{max. inkomen} - \text{min. inkomen}))$ , met inkomen = max. inkomen als inkomen > max. inkomen & inkomen = min. inkomen als inkomen < min. inkomen. Het max. inkomen is bepaald via de brutering van de hoogste inkomensgrens. Het min. inkomen is bepaald door het min. tarief te delen door 0,000385.



## Hoofdstuk 4

### Het bruteren van de bestaande methode: resultaten

We analyseren eerst de impact van het toepassen van het inkomens- en gezinsconcept van het Groeipakket, in combinatie met het bruteren van de inkomensgrenzen die gebruikt worden in de bestaande berekeningsmethode (zie Tabel 11 voor de bruto inkomensgrenzen). De bestaande coëfficiënten (0,00038 bij inkomensschijf A en 0,000385 bij inkomensschijf B) en tarieven blijven hierbij behouden. De simulatie is hier uitgevoerd voor de attesten waarbij een zuivere koppeling mogelijk is (zie opdeling in Tabel 1, sectie 3.1). Tabel 13 toont het aantal attesten waarvoor het inkomenstarief al dan niet verandert; voor diegenen waarbij het inkomenstarief verandert, wordt weergegeven voor hoeveel attesten het gesimuleerde tarief lager of hoger is dan het bestaande tarief. Bij 80% van de attesten verandert het tarief. Bij 58% van de attesten gaat het over een stijging van het tarief en bij 22% over een daling. Ook de budgettaire impact voor de Vlaamse overheid is in Tabel 13 opgenomen. Louter bruteren en overstappen naar het inkomens- en gezinsconcept van het Groeipakket, zorgt voor 1,25 miljoen euro per maand meer overheidsinkomsten.

Tabel 13 Impact brutering en gebruik inkomens- en gezinsconcept Groeipakket op het inkomenstarief en budget (voor 2019)

	Aan-deel	Aantal	Verschil in inkomenstarief per dag (€)				Verschil in budget (€/maand)
			Gemiddelde	Standaardafwijking	Minimum	Maximum	
Zelfde tarief	19,7%	15.559	0,0	0,0	0,0	0,0	0
Ander tarief	80,3%	63.470	1,4	3,1	-23,9	22,9	1.254.220
Hoger tarief	58,3%	46.084	2,6	2,5	0,0	22,9	1.656.191
Lager tarief	22,0%	17.386	-1,7	2,2	-23,9 <sup>10</sup>	0,0	-401.972

Bron: eigen berekening op basis van de gekoppelde dataset

Wanneer we kijken naar de grootteorde van de verandering van het dagtarief (Figuur 3) zien we dat deze manier van bruteren voornamelijk zorgt voor een toename van het inkomenstarief met meer dan 1 euro per dag: voor 15% van de attesten ligt de toename van het tarief tussen 1 en 2 euro, en voor 27% van de attesten tussen 2 en 10 euro. Voor een gedetailleerder overzicht van de verandering van het inkomenstarief verwijzen we naar Tabel A8.1 in Bijlage 8. Hier is ook een opdeling gemaakt in stappen van 1 euro voor de groep die een toename of afname ziet tussen 2 en 10 euro. Wat hierbij voornamelijk opvalt, is dat de verandering tussen 2 en 3 euro het meest frequent is en dat grotere veranderingen minder vaak voorkomen.

<sup>10</sup> Deze verandering doet zich maar bij 8 attesten voor.

Figuur 3 Omvang winst en verlies bij brutering en gebruik inkomens- en gezinsconcept Groeipakket (voor 2019)

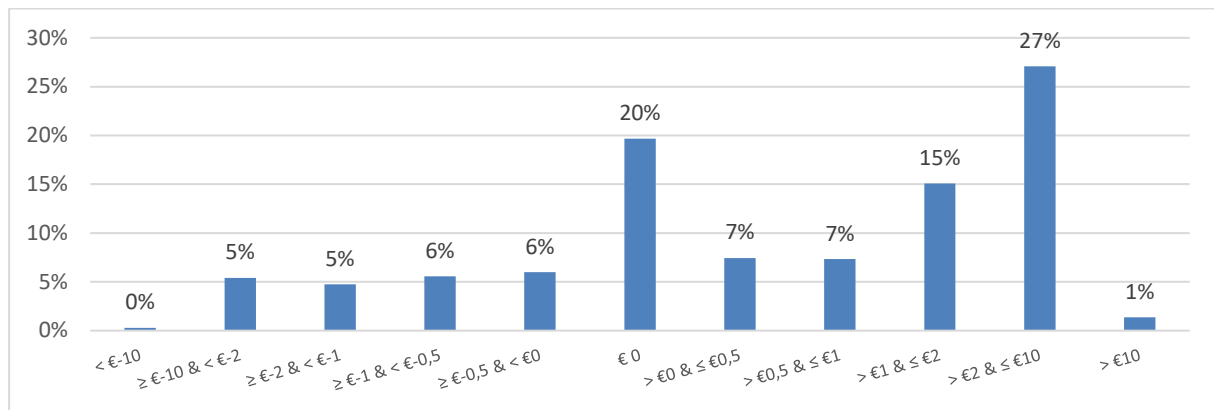

Bron: eigen berekening op basis van de gekoppelde dataset

De verandering van het inkomenstarief heeft zowel te maken met het overschakelen op een bruto belastbaar inkomensconcept als met de gezinssamenstelling. Zoals eerder vermeld, is er een verschil tussen de kinderen ten laste in 'dataset IKT' en in 'dataset meetellende kinderen' over het Groeipakket. Doordat er in verschillende gezinnen minder kinderen als 'ten laste' worden beschouwd in de data over het Groeipakket dan in 'dataset IKT', zullen deze gezinnen bij de overschakeling op het gezinsconcept van het Groeipakket de kindkorting minder kunnen toepassen dan bij de berekening op basis van 'dataset IKT'. Dit aspect verklaart een deel van de toename van het inkomenstarief. Dit verschil is beschreven in Bijlage 2.

Een aanzienlijk deel van de attesten waarvoor het inkomenstarief niet verandert, zijn attesten waarbij het inkomen valt tussen inkomensgrenzen waaraan een vast tarief is gekoppeld (ongeveer 10%, zie Tabel 2 in sectie 3.2). Ook voor de attesten waarbij een IVT van toepassing is met een vast tarief en bij de attesten waarbij er recht is op het minimumtarief, blijft het inkomenstarief onveranderd.

Omdat deze methode van bruteren zorgt voor zeer veel attesten met een hoger inkomenstarief (en daarbij horend een grote meeropbrengst voor de Vlaamse overheid), wordt in het volgende hoofdstuk de impact van een aantal scenario's besproken waarbij getracht wordt om deze impact te beperken en waarbij vertrokken wordt van de bestaande berekeningsmethode.



## Hoofdstuk 5

### Resultaten hervormingsscenario's gebaseerd op bestaande berekeningsmethode

In dit hoofdstuk bespreken we de resultaten van drie hervormingsscenario's waarbij vertrokken is van de bestaande berekeningsmethode (Scenario 1-3; zie sectie 3.5. voor de bespreking van deze scenario's). Het gaat ook hier over een analyse voor de attesten in de gekoppelde dataset waarbij een zuivere koppeling mogelijk is (zie opdeling in Tabel 1, sectie 3.1). Eerst tonen we het aandeel attesten waarvoor het tarief verandert (een hoger of een lager tarief) voor de totale populatie, alsook de grootteorde van de verandering van het inkomenstarief (sectie 5.1.). Vervolgens tonen we deze indicatoren voor verschillende subgroepen (sectie 5.2), met name volgens het aantal ouders, het aantal kinderen ten laste, inkomensdoelen en de verschillende individueel verminderde tarieven. Tot slot bespreken we de budgettaire impact van deze scenario's voor de Vlaamse overheid (sectie 5.3). Gedetailleerde statistieken over deze scenario's zijn opgenomen in Bijlage 5.

#### 5.1 Resultaten voor totale populatie

In elk van de scenario's die gebaseerd zijn op de bestaande berekeningsmethode zien we dat voor de grote meerderheid van de attesten het tarief verandert (tussen 75% en 79%; zie Tabel 14). Bij variant (b) is het aandeel attesten met een ander tarief steeds enkele procentpunten hoger dan onder variant (a). Dit heeft voornamelijk te maken met de IVT's met een vast tarief die bij variant (b) niet meer toegepast worden. Het aandeel attesten waarvoor het tarief niet verandert, is bij elk van deze scenario's hoger dan bij het louter bruten (15.559 attesten; zie hoofdstuk 4).

Tussen de verschillende scenario's zien we verschillen tussen het aandeel met een hoger en met een lager tarief. Dit verschil is het grootst in Scenario 3: meer dan 60% van de attesten betaalt hier een hoger tarief en maar 14 à 15% een lager tarief. In Scenario 1 en 2 zijn de betreffende aandelen eerder gelijkaardig en ligt het verschil tussen het aandeel attesten met een hoger tarief en het aandeel met een lager tarief tussen 1,5% (bij 1a) en 12,4% (bij 2b)

Tabel 14 Verandering van het inkomenstarief voor Scenario 1-3 – totale populatie (voor 2019)

Scenario	Variant	1		2		3	
		a	b	a	b	a	b
Zelfde tarief	Aandeel	24,0%	21,1%	25,0%	22,0%	24,1%	21,0%
	Aantal	18.988	16.681	19.732	17.356	19.035	16.574
Ander tarief	Aandeel	76,0%	78,9%	75,0%	78,0%	75,9%	79,0%
	Aantal	60.041	62.348	59.297	61.673	59.994	62.455
Hoger tarief	Aandeel	37,2%	42,1%	39,9%	45,2%	60,7%	65,1%
	Aantal	29.420	33.284	31.533	35.749	47.946	51.419
Lager tarief	Aandeel	38,7%	36,8%	35,1%	32,8%	15,2%	14,0%
	Aantal	30.621	29.064	27.764	25.924	12.048	11.036

*Noot: Scenario 1: bruteringsbestaande inkomensschijven én aanpassing coëfficiënten bij inkomensschijven A en B; Scenario 2: bruteringsbestaande inkomensschijven én invoering inkomensschijven ter vervanging van inkomensschijven A en B, met aangepaste coëfficiënten; Scenario 3: bruteringsbestaande inkomensschijven én invoering inkomensschijven ter vervanging van inkomensschijven A en B, met aangepaste tarieven; Variant (a): behoud bestaande kortingen en verminderingen; Variant (b): behoud kindkorting, korting meerlingen, verminderde tarieven pleegkinderen en tienermoeders.*

*Bron: eigen berekening op basis van de gekoppelde dataset*

Figuur 4 toont de omvang van de verandering van het inkomenstarief. De verdeling van de verandering van het inkomenstarief vertoont bij elk scenario een gelijkaardig patroon voor beide varianten. In variant (b) zijn er meer attesten met een toename van het inkomenstarief tussen 2 en 10 euro dan in variant (a). Bij Scenario 1 en 2 is het aandeel met een dergelijke toename van het inkomenstarief lager dan bij de bruteringsoefening in hoofdstuk 4 (zie Figuur 3); bij deze scenario's zijn er wel meer met een afname in het inkomenstarief tussen 2 en 10 euro. Bij Scenario 3 daarentegen is het aandeel met een toename van het tarief tussen 2 en 10 euro hoger dan bij de bruteringsoefening in hoofdstuk 4: dit scenario slaagt er dus niet in dit negatieve effect van de bruteringsoefening te compenseren. Voor een gedetailleerder overzicht van de verandering van het inkomenstarief verwijzen we naar Tabel A8.1 in Bijlage 8. In deze tabel is een opdeling gemaakt in stappen van 1 euro voor de groep die een toename of afname ziet tussen 2 en 10 euro. Wat hierbij voornamelijk opvalt is dat bij Scenario 1-3 binnen deze groep de meeste verandering steeds tussen 2 en 3 euro liggen, en dat het aantal attesten met een verandering van die grootteorde in elk scenario en bij elke variant lager ligt dan het aantal met een verandering tussen 1 en 2 euro.

Figuur 4 Omvang toename en afname inkomenstarief door toedoen van Scenario 1-3 (per dag, voor 2019)

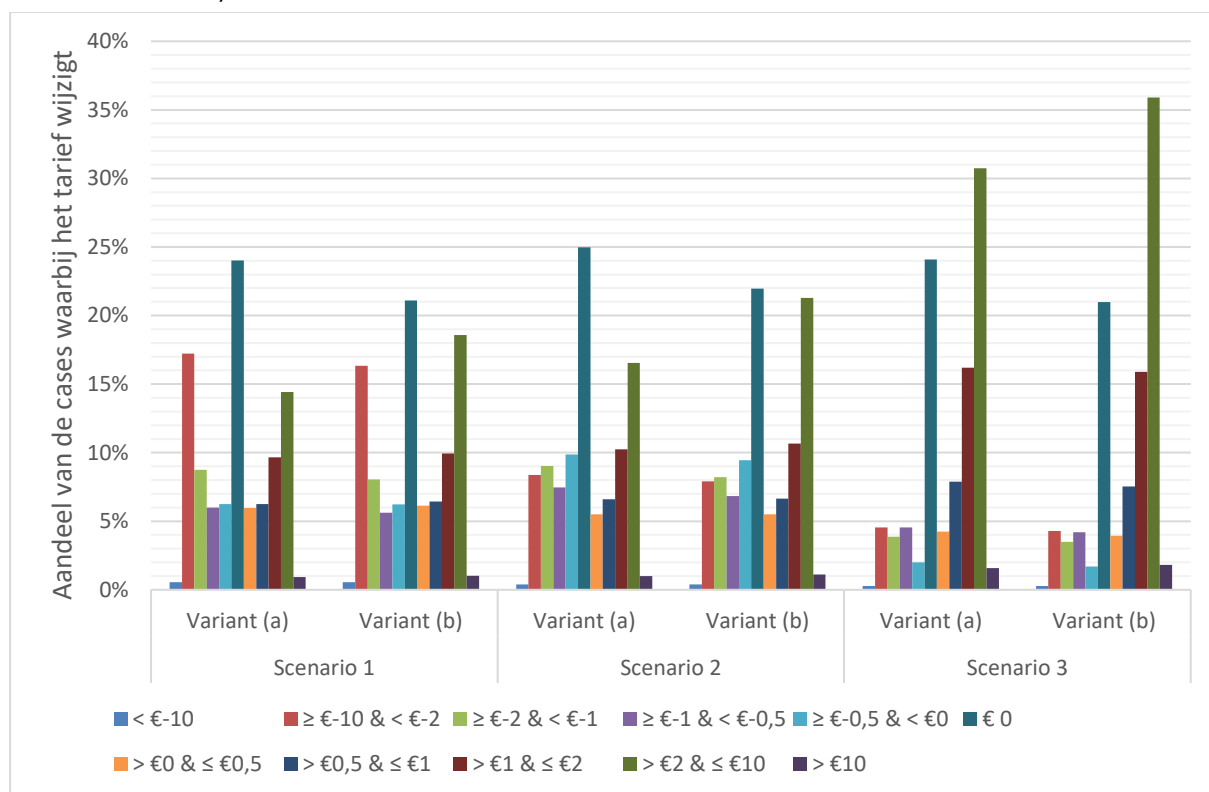

*Noot: Scenario 1: bruteringsbestaande inkomensschijven én aanpassing coëfficiënten bij inkomensschijven A en B; Scenario 2: bruteringsbestaande inkomensschijven én invoering inkomensschijven ter vervanging van inkomensschijven A en B, met aangepaste coëfficiënten; Scenario 3: bruteringsbestaande inkomensschijven én invoering inkomensschijven ter vervanging van inkomensschijven A en B, met aangepaste tarieven; Variant (a): behoud bestaande kortingen en verminderingen; Variant (b): behoud kindkorting, korting meerlingen, verminderde tarieven pleegkinderen en tienermoeders.*

*Bron: eigen berekeningen op basis van de gekoppelde dataset*

## 5.2 Resultaten voor subgroepen

In deze sectie tonen we het aandeel attesten met lager en hoger inkomenstarief. De subgroepen hebben betrekking op het aantal ouders (subsectie 5.2.1.), het aantal kinderen ten laste (subsectie 5.2.2.), inkomensdecielen (subsectie 5.2.3.) en de verschillende individueel verminderde tarieven (subsectie 5.2.4.).

### 5.2.1 Resultaten voor één- en tweoudergezinnen

Het merendeel van de attesten heeft betrekking op kinderen met twee ouders (92%), voor 8% betreft het eenoudergezinnen. Bij al de scenario's zijn er minder veranderingen in het tarief bij eenoudergezinnen dan bij tweoudergezinnen. Bij de kinderen in eenoudergezinnen is er in elk scenario een groot verschil tussen het aandeel attesten waarvoor het tarief hetzelfde blijft in de twee varianten van elk scenario (Tabel 15). Dit verschil is te wijten aan het feit dat verschillende IVT's die vaak bij eenoudergezinnen terecht komen, los worden gelaten in variant (b). Dit toont zich ook in het verschil tussen het aantal met lager en hoger inkomenstarief: bij eenoudergezinnen is het aandeel met hoger tarief steeds hoger bij variant (b) dan bij (a). Bij de subgroep van de tweoudergezinnen zijn de verschillen tussen de twee varianten veel kleiner.

Dat er bij Scenario 3 veel meer attesten met een hoger tarief zijn dan bij de andere scenario's, toont zich hier ook duidelijk. Vaste tarieven koppelen aan de nieuwe inkomensgrenzen blijkt voor de meerderheid van de attesten waarvoor het inkomenstarief verandert te zorgen voor een hoger inkomenstarief, in vergelijking met het inkomenstarief baseren op coëfficiënten (zoals in Scenario 1 en 2 gebeurt voor bepaalde inkomens).

Tabel 15 Verandering van het inkomenstarief voor Scenario 1-3 – aantal ouders (voor 2019)

Scenario	1		2		3	
Variant	a	b	a	b	a	b
<i>Eenoudergezin</i> (aantal = 6.635; aandeel = 8%)						
Zelfde tarief	58,2%	35,5%	58,3%	35,6%	55,7%	32,9%
Ander tarief	41,8%	64,5%	41,7%	64,4%	44,3%	67,1%
<i>Hoger tarief</i>	12,2%	35,5%	15,6%	39,0%	35,2%	58,5%
<i>Lager tarief</i>	29,6%	29,0%	26,1%	25,4%	9,1%	8,7%
<i>Twee ouders</i> (aantal = 72.394; aandeel = 92%)						
Zelfde tarief	20,9%	19,8%	21,9%	20,7%	21,2%	19,9%
Ander tarief	79,1%	80,2%	78,1%	79,3%	78,8%	80,1%
<i>Hoger tarief</i>	39,5%	42,7%	42,1%	45,8%	63,0%	65,7%
<i>Lager tarief</i>	39,6%	37,5%	36,0%	33,5%	15,8%	14,5%

*Noot: Scenario 1: brutering bestaande inkomensschijven én aanpassing coëfficiënten bij inkomensschijven A en B; Scenario 2: brutering bestaande inkomensschijven én invoering inkomensschijven ter vervanging van inkomensschijven A en B, met aangepaste coëfficiënten; Scenario 3: brutering bestaande inkomensschijven én invoering inkomensschijven ter vervanging van inkomensschijven A en B, met aangepaste tarieven; Variant (a): behoud bestaande kortingen en verminderingen; Variant (b): behoud kindkorting, korting meerlingen, verminderde tarieven pleegkinderen en tienermoeders.*

*Bron: eigen berekeningen op basis van de gekoppelde dataset*

### 5.2.2 Resultaten volgens aantal kinderen ten laste

In Tabel 16 wordt de verandering van het inkomenstarief getoond voor subgroepen op basis van het aantal kinderen ten laste van de inkomensverstrekkers. Omdat we bij deze simulaties gebruikmaken van het gezinsconcept van het Groeipakket, gaat het hier over het aantal kinderen ten laste in de 'datasets meetellende kinderen'.

Voor de subpopulaties waarbij er maar 1 of 2 kinderen ten laste zijn, zijn er minder attesten waarvoor het inkomenstarief niet verandert ten opzichte van die voor de totale populatie. In de subpopulaties waarbij er 3 of meer kinderen ten laste zijn, is het aandeel attesten waarbij het inkomenstarief niet verandert daarentegen aanzienlijk hoger dan in de totale populatie. Dit kan verklaard worden door de hogere kindkorting waardoor vaak het minimumtarief verkregen wordt.

Tabel 16 Verandering van het inkomenstarief voor Scenario 1-3 – aantal kinderen ten laste (voor 2019)

Scenario	1		2		3	
	a	b	a	b	a	b
<b>1</b> (aantal = 30.982; aandeel = 39%)						
Zelfde tarief	18,5%	15,6%	20,6%	17,7%	20,0%	17,1%
Ander tarief	81,5%	84,4%	79,4%	82,3%	80,0%	82,9%
Hoger tarief	43,6%	48,6%	46,3%	51,3%	68,3%	71,8%
Lager tarief	38,0%	35,8%	33,1%	31,0%	11,7%	11,1%
<b>2</b> (aantal = 35.414; aandeel = 45%)						
Zelfde tarief	22,1%	20,0%	22,7%	20,6%	22,2%	20,1%
Ander tarief	77,9%	80,0%	77,3%	79,4%	77,8%	79,9%
Hoger tarief	36,2%	40,2%	38,7%	43,4%	59,9%	63,8%
Lager tarief	41,7%	39,7%	38,6%	36,1%	17,8%	16,2%
<b>3</b> (aantal = 10.158; aandeel = 13%)						
Zelfde tarief	37,1%	32,6%	36,2%	31,5%	33,7%	28,6%
Ander tarief	62,9%	67,4%	63,8%	68,5%	66,3%	71,4%
Hoger tarief	27,5%	33,5%	31,1%	38,1%	48,7%	56,0%
Lager tarief	35,4%	33,9%	32,8%	30,4%	17,6%	15,3%
<b>meer dan 3</b> (aantal = 2.475; aandeel = 3%)						
Zelfde tarief	68,2%	58,5%	66,5%	56,7%	62,3%	51,7%
Ander tarief	31,8%	41,5%	33,5%	43,3%	37,7%	48,3%
Hoger tarief	12,3%	22,9%	13,7%	24,6%	24,4%	36,0%
Lager tarief	19,6%	18,6%	19,8%	18,7%	13,4%	12,2%

*Noot: Scenario 1: brutering bestaande inkomensschijven én aanpassing coëfficiënten bij inkomensschijven A en B; Scenario 2: brutering bestaande inkomensschijven én invoering inkomensschijven ter vervanging van inkomensschijven A en B, met aangepaste coëfficiënten; Scenario 3: brutering bestaande inkomensschijven én invoering inkomensschijven ter vervanging van inkomensschijven A en B, met aangepaste tarieven; Variant (a): behoud bestaande kortingen en verminderingen; Variant (b): behoud kindkorting, korting meerlingen, verminderde tarieven pleegkinderen en tienermoeders.*

*Bron: eigen berekeningen op basis van de gekoppelde dataset*

### 5.2.3 Resultaten volgens inkomensdecieën

Tabel 17 toont de verandering binnen elk inkomensdecieel. Het aandeel attesten waarvoor het inkomens-tarief onveranderd blijft, is bij alle scenario's zeer hoog in het laagste inkomensdecieel (van 56% bij 3b tot 82% bij 2a). Dit is ook het geval bij de hoogste drie inkomensdecieën. Dat dit aandeel zo hoog is bij het laagste inkomensdecieel heeft te maken met de attesten waarvoor het minimumtarief van toepassing is. Dat bij de hogere inkomensstarieven het inkomens-tarief vaak onveranderd blijft, heeft te maken met de inkomensschijven die gekoppeld zijn aan vaste tarieven. Aangezien deze inkomensschijven gebruteerd zijn, zal hierdoor voor veel van de bruto-inkomens uit 'dataset Groeipakket' hetzelfde tarief nog steeds van toepassing zijn.

In al de scenario's, zowel bij variant (a) en (b), zijn er vanaf het vijfde decieel voornamelijk attesten met een hoger tarief. Bij de laagste vier decieën zien we grote verschillen tussen de scenario's. Bij Scenario 3 zijn er bij decieel 2, 3, en 4 ook voornamelijk attesten met een hoger tarief. Dit is het effect van het gebruiken van vaste tarieven in plaats van coëfficiënten. Bij de andere scenario's en bij variant (a) van al de scenario's bij het onderste decieel zijn er voornamelijk attesten met een lager tarief, met uitzondering van het vierde decieel bij 2b. In het onderste decieel zijn er bij variant (b) van elk van de scenario's ook meer attesten met een hoger tarief dan met een lager. Hier zorgt het afstappen van bepaalde kortingen en verminderingen vaak voor hogere tarieven.

Tabel 17 Verandering van het inkomenstarief voor Scenario 1-3 – inkomensdecielen (voor 2019)

Scenario	1		2		3	
	a	b	a	b	a	b
1						
Zelfde tarief	80,4%	57,2%	81,8%	58,8%	79,1%	56,0%
Ander tarief	19,6%	42,8%	18,2%	41,2%	20,9%	44,0%
Hoger tarief	2,9%	26,3%	1,5%	24,5%	6,7%	30,0%
Lager tarief	16,7%	16,4%	16,7%	16,6%	14,2%	14,0%
2						
Zelfde tarief	27,5%	25,1%	25,7%	22,9%	17,7%	14,3%
Ander tarief	72,5%	74,9%	74,3%	77,1%	82,3%	85,7%
Hoger tarief	11,5%	16,3%	19,5%	25,5%	65,7%	70,3%
Lager tarief	61,0%	58,7%	54,8%	51,6%	16,6%	15,3%
3						
Zelfde tarief	8,3%	7,3%	6,8%	5,5%	5,0%	3,5%
Ander tarief	91,7%	92,7%	93,2%	94,5%	95,0%	96,5%
Hoger tarief	16,6%	20,9%	35,3%	41,5%	79,3%	82,3%
Lager tarief	75,1%	71,8%	57,9%	53,0%	15,7%	14,2%
4						
Zelfde tarief	2,3%	1,8%	4,6%	3,9%	5,7%	4,9%
Ander tarief	97,7%	98,2%	95,4%	96,1%	94,3%	95,1%
Hoger tarief	28,4%	31,7%	43,9%	48,3%	67,8%	71,2%
Lager tarief	69,3%	66,5%	51,6%	47,7%	26,5%	23,9%
5						
Zelfde tarief	1,9%	1,6%	3,9%	3,5%	1,4%	1,1%
Ander tarief	98,1%	98,4%	96,1%	96,5%	98,6%	98,9%
Hoger tarief	63,2%	66,0%	51,4%	54,5%	90,3%	91,2%
Lager tarief	34,9%	32,4%	44,7%	41,9%	8,3%	7,7%
6						
Zelfde tarief	5,7%	5,5%	6,9%	6,6%	7,3%	7,0%
Ander tarief	94,3%	94,5%	93,1%	93,4%	92,7%	93,0%
Hoger tarief	55,2%	57,6%	48,6%	51,1%	85,8%	86,7%
Lager tarief	39,1%	37,0%	44,6%	42,3%	6,9%	6,3%
7						
Zelfde tarief	15,4%	15,3%	21,3%	21,1%	25,9%	25,5%
Ander tarief	84,6%	84,7%	78,7%	78,9%	74,1%	74,5%
Hoger tarief	44,4%	46,5%	48,8%	50,9%	61,0%	62,8%
Lager tarief	40,2%	38,3%	29,8%	28,0%	13,1%	11,7%
8						
Zelfde tarief	33,6%	33,2%	33,6%	33,2%	33,7%	33,3%
Ander tarief	66,4%	66,8%	66,4%	66,8%	66,3%	66,7%
Hoger tarief	46,8%	48,5%	46,8%	48,5%	46,9%	48,6%
Lager tarief	19,6%	18,3%	19,6%	18,3%	19,4%	18,1%
9						
Zelfde tarief	29,1%	28,6%	29,1%	28,6%	29,1%	28,6%
Ander tarief	70,9%	71,4%	70,9%	71,4%	70,9%	71,4%
Hoger tarief	52,5%	54,4%	52,5%	54,4%	52,5%	54,4%
Lager tarief	18,5%	17,0%	18,5%	17,0%	18,5%	17,0%
10						
Zelfde tarief	36,0%	35,5%	36,0%	35,5%	36,0%	35,5%
Ander tarief	64,0%	64,5%	64,0%	64,5%	64,0%	64,5%
Hoger tarief	50,9%	53,1%	50,9%	53,1%	50,9%	53,1%
Lager tarief	13,1%	11,4%	13,1%	11,4%	13,1%	11,4%

Noot: de inkomensdecielen zijn bepaald aan de hand van het equivalent gezamenlijk belastbaar bruto-inkomen. Voor de inkomensgrenzen van de verschillende decielen, zie Tabel A10.2 in Bijlage 10.

Scenario 1: brutering bestaande inkomensschijven én aanpassing coëfficiënten bij inkomensschijven A en B; Scenario 2: brutering bestaande inkomensschijven én invoering inkomensschijven ter vervanging van inkomensschijven A en B, met aangepaste coëfficiënten; Scenario 3: brutering bestaande inkomensschijven én invoering inkomensschijven ter vervanging van inkomensschijven A en B, met aangepaste tarieven; Variant (a): behoud bestaande kortingen en verminderingen; Variant (b): behoud kindkorting, korting meerlingen, verminderde tarieven pleegkinderen en tienermoeders.

Bron: eigen berekeningen op basis van de gekoppelde dataset

#### 5.2.4 Resultaten voor categorieën individueel verminderde tarieven

Tabel 18 toont voor subgroepen op basis van wie in 2019 recht had op IVT's, het aandeel van deze attesten waarbij het tarief al dan niet verandert, alsook het aandeel voor wie het tarief verhoogt of verlaagt. Aangezien het hierbij vaak maar om een beperkt aantal attesten gaat, worden hier ook de aantallen weergegeven.

In deze Tabel kan duidelijk het verschil worden waargenomen tussen de IVT's waarbij een procentuele vermindering wordt toegepast op het inkomenstarief en diegene waarbij het IVT een vast tarief is. Bij diegene met een vast tarief zou bij variant (a) het tarief voor geen enkele van deze attesten mogen veranderen.<sup>11</sup> Dit is inderdaad het geval, behalve bij 'tarief minderjarige tienermoeder' en bij 'tarief OCMW 3'. Bij deze IVT's zien we dat het tarief toch bij één attest verandert. De reden hiervoor is dat het tarief bij deze attesten in 'dataset IVT' afweek van het tarief van hun IVT (5,24 in het geval het attest dat recht had op 'tarief minderjarige tienermoeder', en 1,67 in het geval van het attest dat recht had op 'tarief OCMW 3').

In variant (b) worden de meeste IVT's niet meer toegepast, met uitzondering van de IVT's voor minderjarige tienermoeders en pleegkinderen. Bij deze twee IVT's is er hierdoor geen verschil tussen beide varianten van de scenario's.

---

<sup>11</sup> Het gaat hierbij over 'tarief OCMW 2', 'tarief OCMW 3', 'tarief inburgering', 'tarief laag inkomen met werk', 'tarief leefloon', 'tarief medische en materiële hulpverlening', 'tarief minderjarige tienermoeder', 'tarief opleidingstraject' en 'tarief pleegkind'.

Tabel 18 Verandering van het inkomenstarief voor Scenario 1-3 – IVT's (voor 2019)

Scenario	1a		1b		2a		2b		3a		3b	
	Aandeel	Aantal	Aandeel	Aantal	Aandeel	Aantal	Aandeel	Aantal	Aandeel	Aantal	Aandeel	Aantal
<b>Tarief OCMW 1</b>												
Zelfde tarief	0,0%	0	0,0%	0	0,0%	0	0,0%	0	0,0%	0	0,0%	0
Ander tarief	100,0%	21	100,0%	21	100,0%	21	100,0%	21	100,0%	21	100,0%	21
<i>Hoger tarief</i>	14,3%	3	57,1%	12	19,0%	4	66,7%	14	42,9%	9	66,7%	14
<i>Lager tarief</i>	85,7%	18	42,9%	9	81,0%	17	33,3%	7	57,1%	12	33,3%	7
<b>Tarief OCMW 2</b>												
Zelfde tarief	100,0%	40	50,0%	20	100,0%	40	45,0%	18	100,0%	40	37,5%	15
Ander tarief	0,0%	0	50,0%	20	0,0%	0	55,0%	22	0,0%	0	62,5%	25
<i>Hoger tarief</i>	0,0%	0	50,0%	20	0,0%	0	55,0%	22	0,0%	0	62,5%	25
<i>Lager tarief</i>	0,0%	0	0,0%	0	0,0%	0	0,0%	0	0,0%	0	0,0%	0
<b>Tarief OCMW 3</b>												
Zelfde tarief	99,9%	932	0,0%	0	99,9%	932	0,0%	0	99,9%	932	0,0%	0
Ander tarief	0,1%	1	100,0%	933	0,1%	1	100,0%	933	0,1%	1	100,0%	933
<i>Hoger tarief</i>	0,0%	0	100,0%	933	0,0%	0	100,0%	933	0,0%	0	100,0%	933
<i>Lager tarief</i>	0,1%	1	0,0%	0	0,1%	1	0,0%	0	0,1%	1	0,0%	0
<b>Tarief Werkloosheid</b>												
Zelfde tarief	19,2%	262	15,3%	209	19,6%	268	13,9%	190	17,6%	241	9,1%	125
Ander tarief	80,8%	1.106	84,7%	1.159	80,4%	1.100	86,1%	1.178	82,4%	1.127	90,9%	1.243
<i>Hoger tarief</i>	11,6%	159	64,5%	883	14,0%	192	78,1%	1.068	52,8%	722	87,6%	1.198
<i>Lager tarief</i>	69,2%	947	20,2%	276	66,4%	908	8,0%	110	29,6%	405	3,3%	45
<b>Tarief faillissement zelfstandigen</b>												
Zelfde tarief	23,1%	3	23,1%	3	23,1%	3	15,4%	2	23,1%	3	7,7%	1
Ander tarief	76,9%	10	76,9%	10	76,9%	10	84,6%	11	76,9%	10	92,3%	12
<i>Hoger tarief</i>	23,1%	3	46,2%	6	30,8%	4	76,9%	10	38,5%	5	92,3%	12
<i>Lager tarief</i>	53,8%	7	30,8%	4	46,2%	6	7,7%	1	38,5%	5	0,0%	0
<b>Tarief inburgering</b>												
Zelfde tarief	100,0%	298	0,3%	1	100,0%	298	0,3%	1	100,0%	298	0,3%	1
Ander tarief	0,0%	0	99,7%	297	0,0%	0	99,7%	297	0,0%	0	99,7%	297
<i>Hoger tarief</i>	0,0%	0	99,7%	297	0,0%	0	99,7%	297	0,0%	0	99,7%	297
<i>Lager tarief</i>	0,0%	0	0,0%	0	0,0%	0	0,0%	0	0,0%	0	0,0%	0
<b>Tarief invaliditeit</b>												
Zelfde tarief	22,1%	133	19,1%	115	23,1%	139	83,3%	502	21,9%	132	12,4%	75
Ander tarief	77,9%	470	80,9%	488	76,9%	464	16,7%	101	78,1%	471	87,6%	528
<i>Hoger tarief</i>	8,1%	49	58,7%	354	9,6%	58	74,3%	448	47,9%	289	84,4%	509
<i>Lager tarief</i>	69,8%	421	22,2%	134	67,3%	406	9,0%	54	30,2%	182	3,2%	19



Scenario	1a		1b		2a		2b		3a		3b	
	Aandeel	Aantal	Aandeel	Aantal	Aandeel	Aantal	Aandeel	Aantal	Aandeel	Aantal	Aandeel	Aantal
<b>Tarief laag inkomen met werk</b>												
Zelfde tarief	100,0%	405	0,0%	0	100,0%	0	0,0%	0	100,0%	0	0,0%	0
Ander tarief	0,0%	0	100,0%	405	0,0%	0	100,0%	405	0,0%	0	100,0%	405
<i>Hoger tarief</i>	0,0%	0	100,0%	405	0,0%	0	100,0%	405	0,0%	0	100,0%	405
<i>Lager tarief</i>	0,0%	0	0,0%	0	0,0%	0	0,0%	0	0,0%	0	0,0%	0
<b>Tarief leefloon</b>												
Zelfde tarief	100,0%	324	77,8%	252	100,0%	324	77,2%	250	100,0%	324	75,3%	244
Ander tarief	0,0%	0	22,2%	72	0,0%	0	22,8%	74	0,0%	0	24,7%	80
<i>Hoger tarief</i>	0,0%	0	22,2%	72	0,0%	0	22,8%	74	0,0%	0	24,7%	80
<i>Lager tarief</i>	0,0%	0	0,0%	0	0,0%	0	0,0%	0	0,0%	0	0,0%	0
<b>Tarief medische en materiële hulpverlening</b>												
Zelfde tarief	100,0%	34	0,0%	0	100,0%	34	0,0%	0	100,0%	34	0,0%	0
Ander tarief	0,0%	0	100,0%	34	0,0%	0	100,0%	34	0,0%	0	100,0%	34
<i>Hoger tarief</i>	0,0%	0	100,0%	34	0,0%	0	100,0%	34	0,0%	0	100,0%	34
<i>Lager tarief</i>	0,0%	0	0,0%	0	0,0%	0	0,0%	0	0,0%	0	0,0%	0
<b>Tarief minderjarige tienermoeder</b>												
Zelfde tarief	88,9%	8	88,9%	8	88,9%	8	88,9%	8	88,9%	8	88,9%	8
Ander tarief	11,1%	1	11,1%	1	11,1%	1	11,1%	1	11,1%	1	11,1%	1
<i>Hoger tarief</i>	0,0%	0	0,0%	0	0,0%	0	0,0%	0	0,0%	0	0,0%	0
<i>Lager tarief</i>	11,1%	1	11,1%	1	11,1%	1	11,1%	1	11,1%	1	11,1%	1
<b>Tarief opleidingstraject</b>												
Zelfde tarief	100,0%	411	0,0%	0	100,0%	0	0,0%	0	100,0%	0	0,0%	0
Ander tarief	0,0%	0	100,0%	411	0,0%	0	100,0%	411	0,0%	0	100,0%	411
<i>Hoger tarief</i>	0,0%	0	100,0%	411	0,0%	0	100,0%	411	0,0%	0	100,0%	411
<i>Lager tarief</i>	0,0%	0	0,0%	0	0,0%	0	0,0%	0	0,0%	0	0,0%	0
<b>Tarief verminderd inkomen werknemers</b>												
Zelfde tarief	13,9%	81	8,3%	48	15,7%	91	7,1%	41	14,8%	86	4,1%	24
Ander tarief	86,1%	500	91,7%	533	84,3%	490	92,9%	540	85,2%	495	95,9%	557
<i>Hoger tarief</i>	10,2%	59	73,1%	425	11,0%	64	85,7%	498	38,0%	221	91,9%	534
<i>Lager tarief</i>	75,9%	441	18,6%	108	73,3%	426	7,2%	42	47,2%	274	4,0%	23
<b>Tarief verminderd inkomen zelfstandigen</b>												
Zelfde tarief	13,9%	62	6,7%	30	13,9%	62	6,3%	28	13,9%	62	4,9%	22
Ander tarief	86,1%	383	93,3%	415	86,1%	383	93,7%	417	86,1%	383	95,1%	423
<i>Hoger tarief</i>	10,1%	45	74,2%	330	11,2%	50	84,0%	374	30,6%	136	90,6%	403
<i>Lager tarief</i>	76,0%	338	19,1%	85	74,8%	333	9,7%	43	55,5%	247	4,5%	20
<b>Tarief pleegkind</b>												
Zelfde tarief	100,0%	276	100,0%	276	100,0%	276	100,0%	276	100,0%	276	100,0%	276
Ander tarief	0,0%	0	0,0%	0	0,0%	0	0,0%	0	0,0%	0	0,0%	0

Bron: eigen berekeningen op basis van de gekoppelde dataset

### 5.3 Budgettaire impact

De netto budgettaire impact voor de Vlaamse overheid op maandbasis door toedoen van meer- en minder-inkomsten uit de ouderbijdragen is voor Scenario 1 en 2 (zie Figuur 5) kleiner dan de impact van het louter bruteren zonder verdere aanpassingen aan coëfficiënten of tarieven (1,3 miljoen euro; zie hoofdstuk 4). Zeker wat variant (a) van deze scenario's betreft – waarbij al de kortingen en verminderingen van toepassing blijven – is de budgettaire meeropbrengst veel kleiner; bij Scenario 1a gaat het over een meeropbrengst van 57.738 euro. De budgettaire meeropbrengst van Scenario 3 is daarentegen groter dan die van het louter bruteren.

Figuur 5 toont ook de budgettaire omvang van de attesten met een hogere tarief en de attesten met een lager tarief. Hieruit blijkt dat ook in Scenario 1a en 2a deze veranderingen zeer groot zijn en dat het loslaten van de meeste IVT's (in variant b) gepaard gaat met een grotere budgettaire omvang die voortkomt uit de toename van de tarieven.

Figuur 5 Budgettaire impact Scenario 1-3 (op maandbasis - gebaseerd op oktober 2019)

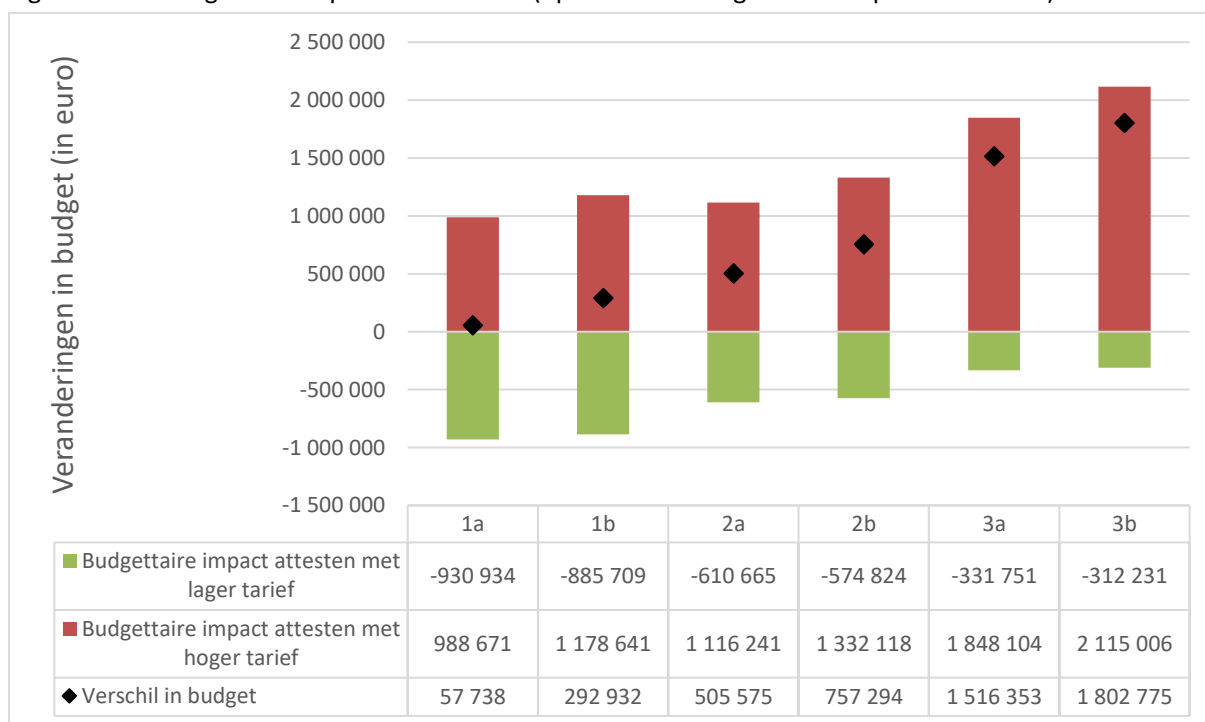

*Noot: Scenario 1: brutering bestaande inkomensschijven én aanpassing coëfficiënten bij inkomensschijven A en B; Scenario 2: brutering bestaande inkomensschijven én invoering inkomensschijven ter vervanging van inkomensschijven A en B, met aangepaste coëfficiënten; Scenario 3: brutering bestaande inkomensschijven én invoering inkomensschijven ter vervanging van inkomensschijven A en B, met aangepaste tarieven; Variant (a): behoud bestaande kortingen en verminderingen; Variant (b): behoud kindkorting, korting meerlingen, verminderde tarieven pleegkinderen en tienermoeders.*

*Bron: eigen berekeningen op basis van de gekoppelde dataset*

## Hoofdstuk 6

### Resultaten hervormingsscenario's gebaseerd op de nieuwe berekeningsmethode

Voor de nieuwe berekeningsmethode presenteren we hier de resultaten voor drie scenario's. In Scenario 4 gaat het om de formule die in sectie 3.6 werd voorgesteld met de bestaande minima en maxima. In Scenario 5 wordt het maximumtarief aangepast om tot budgetneutraliteit te komen en in Scenario 6 wordt de maximuminkomensgrens aangepast. Voor elk scenario worden drie varianten berekend (geen, alle of gedeeltelijke kortingen en verminderingen). Bij de bespreking van deze scenario's volgen we dezelfde structuur als in hoofdstuk 5. Eerst tonen we het aandeel met een lager en hoger inkomenstarief voor de totale populatie, alsook de grootteorde van de verandering van het inkomenstarief (sectie 6.1). Vervolgens kijken we naar de veranderingen voor subgroepen (o.b.v. aantal ouders, kinderen ten laste, inkomens-decielen en recht op IVT's) (sectie 6.2). Tot slot bespreken we de impact op het Vlaamse overheidsbudget (sectie 6.3). Uitgebreide statistieken over deze scenario's zijn opgenomen in Bijlage 6 voor 2019 en in Bijlage 7 voor 2021 (de verschillen tussen de resultaten voor 2019 en 2021 zijn zeer beperkt).

#### 6.1 Resultaten voor totale populatie

Tabel 19 toont het aandeel van de attesten onder Scenario 4-6 waarvoor het inkomenstarief al dan niet verandert, alsook het aandeel met een lager en hoger inkomenstarief. Doordat er bij deze scenario's niet enkel varianten zijn waarbij (al de) kortingen en verminderingen van toepassing blijven, maar ook een variant waarbij al de kortingen en verminderen niet in rekening worden gebracht, zien we duidelijk de impact van het minimumtarief en de kortingen/verminderingen op het inkomenstarief. Bij elk scenario zien we dat bij variant (c) steeds ongeveer 3% van de attesten hetzelfde inkomenstarief heeft. Dit zijn overwegend attesten waarbij het minimumtarief van toepassing is. Onder variant (e) blijven slechts enkele verminderingen en kortingen van toepassing, wat ertoe leidt dat onder elk scenario het aandeel attesten waarvoor het inkomenstarief verandert hoger is dan bij variant (d). Een beperkt deel van deze attesten zijn de IVT's met een vast tarief. De extra attesten waarvoor het inkomenstarief gelijk blijft heeft vaak te maken met de kindkorting, die er namelijk vaak voor zorgt dat het inkomenstarief gelijk wordt aan het minimumtarief. In variant (d) worden alle verminderingen en kortingen die in het bestaande systeem van toepassing zijn in rekening gebracht. Dit zorgt ervoor dat het aandeel attesten waarvoor het inkomenstarief onveranderd blijft 3% hoger ligt dan onder variant (e). Dit is onder meer te wijten aan de IVT's met een vast tarief.

Tabel 19 Verandering van het inkomenstarief voor Scenario 4-6 – totale populatie (voor 2019)

Scenario	Variant	4			5			6		
		c	d	e	c	d	e	c	d	e
Zelfde tarief	Aandeel	3,2%	13,5%	10,6%	2,6%	11,3%	8,4%	3,0%	13,5%	10,5%
	Aantal	2.541	10.637	8.348	2.033	8.946	6.650	2.400	10.642	8.308
Ander tarief	Aandeel	96,8%	86,5%	89,4%	97,4%	88,7%	91,6%	97,0%	86,5%	89,5%
	Aantal	76.488	68.392	70.681	76.996	70.083	72.379	76.629	68.387	70.721
Hoger tarief	Aandeel	56,5%	15,2%	20,4%	44,3%	35,1%	36,8%	43,7%	36,0%	37,0%
	Aantal	44.661	12.000	16.133	35.039	27.761	29.121	34.538	28.417	29.256
Lager tarief	Aandeel	40,3%	71,4%	69,0%	53,1%	53,6%	54,7%	53,3%	50,6%	52,5%
	Aantal	31.827	56.392	54.548	41.957	42.322	43.258	42.091	39.970	41.465

Noot: Scenario 4: formule met huidige minima en maxima (tarieven en inkomensgrenzen); Scenario 5: formule met aanpassing maximumtarief voor budgetneutraliteit; Scenario 6: formule met aanpassing maximuminkomengrens voor budgetneutraliteit; Variant (c): geen kortingen of verminderingen; Variant (d): behoud bestaande kortingen en verminderingen; Variant (e): behoud kindkorting, korting meerlingen, verminderde tarieven pleegkinderen en tienermoeders.

Bron: eigen berekening op basis van de gekoppelde dataset

De grote meerderheid van de attesten waarvoor het tarief verandert, zien in Scenario's 4d en 4e hun tarief dalen (respectievelijk 71% en 69%). In Scenario 4c zijn er overwegend attesten waarvoor het tarief toeneemt (56,5%). In Scenario 5 en 6 is bij variant (c) het aandeel met een hoger tarief en met een lager tarief meer gelijk verdeeld (steeds ongeveer 10% meer attesten die hun tarief zien dalen) en ligt het aandeel attesten waarvoor het tarief daalt bij variant (d) en (e) tussen de 50 en 55%.

Figuur 6 toont de verdeling van de grootteorde van de verandering van het inkomenstarief. Wanneer de formule wordt toegepast zonder dat deze wordt aangepast om budgetneutraliteit te verkrijgen, zien we dat wanneer er geen kortingen en verminderingen meer worden toegepast (Scenario 4c) er voor veel attesten een verandering tussen de 2 en 10 euro is (voor 21% van de attesten een afname van het inkomenstarief van die omvang en voor 32% een toename). Daarnaast zien we dat voor de varianten van dit scenario waarbij er nog enkele kortingen en verminderingen (Scenario 4e) en alle kortingen en verminderingen (4d) worden toegepast, er in ongeveer de helft van de gevallen een daling is van het inkomenstarief tussen 2 en 10 euro (in 49% van de gevallen bij Scenario 4d en in 47% van de gevallen bij 4e).

In Scenario 5 en 6, waarbij er aanpassingen zijn aan het maximumtarief (scenario 5) en de maximuminkomengrens (scenario 6), is de grootteorde van de verandering van het inkomenstarief veel minder sterk. Bij beide scenario's doen er zich bij variant (c) de grootste veranderingen voor. Wanneer (bepaalde) verminderingen en kortingen worden toegepast (variant (d) en (e)), zien we dat dit impact heeft op het aandeel attesten die een aanzienlijke verandering van het inkomenstarief ondervindt.

Bij deze scenario's blijft bij veel minder attesten het inkomenstarief hetzelfde dan bij de vorige scenario's. Dit komt voornamelijk doordat door de nieuwe berekeningsmethode er geen vaste tarieven zijn die zowel van toepassing zijn in de bestaande berekeningsmethode als in de hervormingssscenario's (de vaste tarieven die gekoppeld zijn aan inkomensschijven). Enkel wanneer het minimumtarief of een IVT met een vast tarief (enkel in (d) en (e)) van toepassing is, of het maximumtarief onveranderd blijft en van toepassing is (Scenario 4 en 6), zal het tarief exact overeenkomen.

Voor een gedetailleerder overzicht van de verandering van het inkomenstarief, zie Tabel A8.1 in Bijlage 8. In deze tabel is een opdeling gemaakt in stappen van 1 euro voor de groep die een toename of afname ziet tussen 2 en 10 euro. Bij Scenario 4-6 zijn er binnen deze groep de meeste verandering tussen 2 en 3 euro

(met uitzondering van Scenario 5b en 6c waar, wat de attesten betreft waarvoor het tarief toeneemt, de meeste veranderingen tussen 3 en 4 euro liggen). Een verandering tussen 1 en 2 euro is ook bij Scenario 4-6 het meest voorkomend, met uitzondering van de attesten die bij Scenario 4 een afname van het tarief ondervinden: hier is een daling van het tarief tussen 2 en 3 euro het meest voorkomend. Voor Scenario 5e en 6e is in Bijlage 8 ook de omvang van de verandering van het inkomenstarief opgenomen per inkomensdecil (Tabel A8.2 en A8.3).

Figuur 6 Omvang toename en afname inkomenstarief door toedoen van Scenario 4-6 (10/2019))

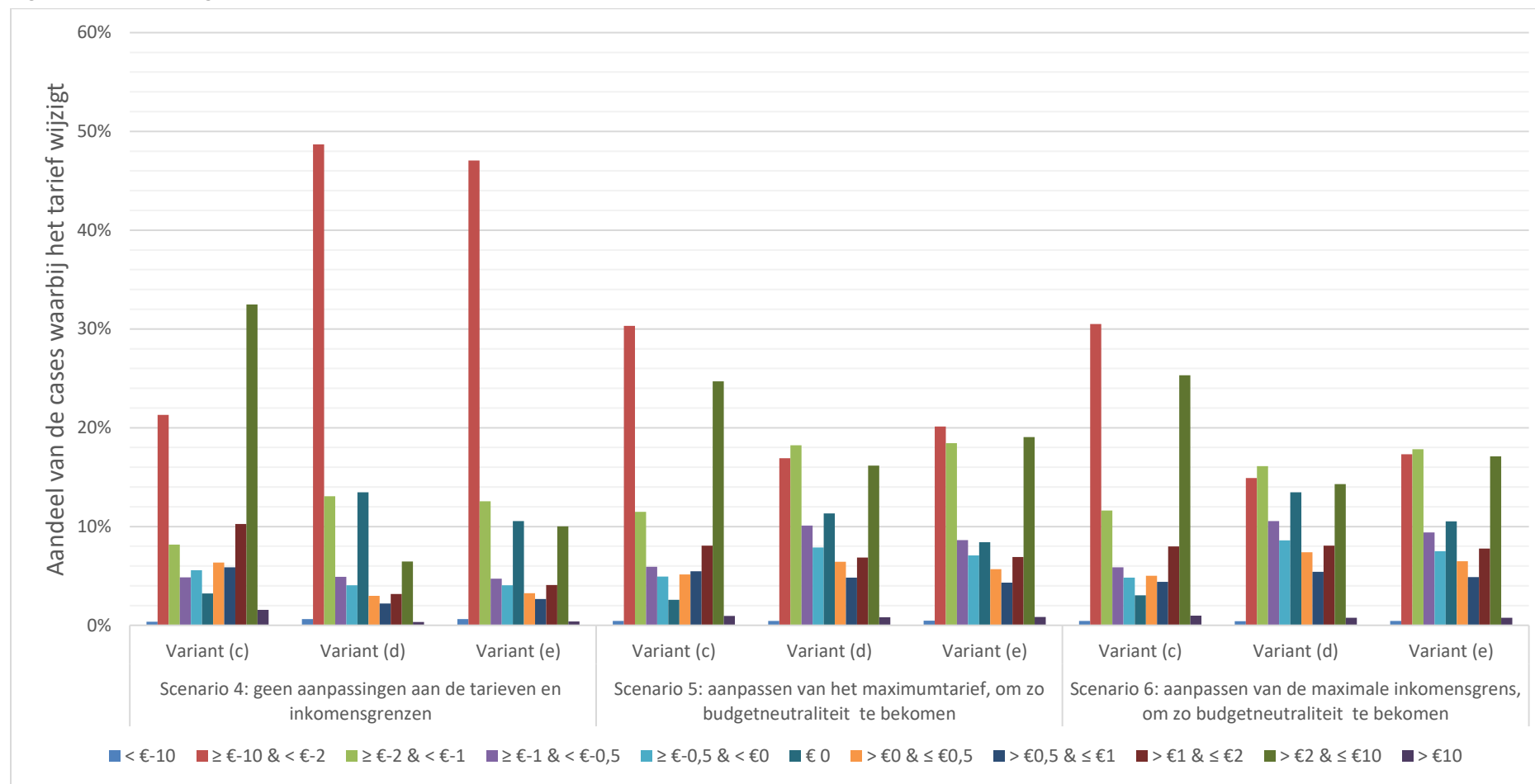

Noot: Variant (c): geen kortingen of verminderingen; Variant (d): behoud bestaande kortingen en verminderingen; Variant (e): behoud kindkorting, korting meerlingen, verminderde tarieven pleegkinderen en tienermoeders.

Bron: eigen berekeningen op basis van de gekoppelde dataset

## 6.2 Resultaten voor verschillende subgroepen

### 6.2.1 Resultaten voor één- en tweoudergezinnen

Het aandeel attesten waarvoor het inkomenstarief hetzelfde blijft bij de eenoudergezinnen bij variant (d) en (e) van Scenario 4-6 (zie Tabel 20) komt overeen met het aandeel attesten onder Scenario 1-3 in de varianten met alle en met enkele kortingen/verminderingen (variant (a) en (b), zie Tabel 15). Deze percentages kunnen verklaard worden doordat bij deze subpopulatie de kindkorting er vaak voor zorgt dat het inkomenstarief gelijk wordt aan het minimumtarief. Ook bepaalde IVT's spelen hier een rol. Wanneer er geen verminderingen/kortingen van toepassing zijn, verandert het inkomenstarief steeds bij 85% van de attesten en zijn er steeds veel attesten met hogere tarieven (63% bij 5c en 6c; 65% bij 4c).

Bij de tweoudergezinnen blijft bij maar weinig attesten het inkomenstarief hetzelfde. We zien vooral attesten met een lager tarief (met uitzondering van scenario 4c)

Tabel 20 Verandering van het inkomenstarief voor Scenario 4-6 – aantal ouders (voor 2019)

Scenario	4			5			6		
	c	d	e	c	d	e	c	d	e
<i>Eenoudergezin (aantal = 5.489; aandeel = 7%)</i>									
Zelfde tarief	15,0%	53,5%	33,6%	15,1%	52,9%	32,9%	15,1%	52,9%	33,1%
Ander tarief	85,0%	46,5%	66,4%	84,9%	47,1%	67,1%	84,9%	47,1%	66,9%
<i>Hoger tarief</i>	<i>64,5%</i>	<i>17,7%</i>	<i>38,2%</i>	<i>62,6%</i>	<i>23,5%</i>	<i>43,0%</i>	<i>62,5%</i>	<i>24,5%</i>	<i>43,4%</i>
<i>Lager tarief</i>	<i>20,4%</i>	<i>28,8%</i>	<i>28,2%</i>	<i>22,3%</i>	<i>23,6%</i>	<i>24,1%</i>	<i>22,4%</i>	<i>22,6%</i>	<i>23,5%</i>
<i>Twee ouders (aantal = 68.980; aandeel = 93%)</i>									
Zelfde tarief	1,9%	8,9%	8,1%	1,2%	6,8%	6,0%	1,7%	9,0%	8,1%
Ander tarief	98,1%	91,1%	91,9%	98,8%	93,2%	94,0%	98,3%	91,0%	91,9%
<i>Hoger tarief</i>	<i>55,9%</i>	<i>14,9%</i>	<i>18,3%</i>	<i>42,5%</i>	<i>36,3%</i>	<i>35,9%</i>	<i>41,8%</i>	<i>37,3%</i>	<i>36,2%</i>
<i>Lager tarief</i>	<i>42,2%</i>	<i>76,2%</i>	<i>73,6%</i>	<i>56,3%</i>	<i>56,9%</i>	<i>58,2%</i>	<i>56,5%</i>	<i>53,7%</i>	<i>55,7%</i>

*Noot: Scenario 4: formule met huidige minima en maxima (tarieven en inkomensgrenzen); Scenario 5: formule met aanpassing maximumtarief voor budgetneutraliteit; Scenario 6: formule met aanpassing maximuminkomensgrens voor budgetneutraliteit; Variant (c): geen kortingen of verminderingen; Variant (d): behoud bestaande kortingen en verminderingen; Variant (e): behoud kindkorting, korting meerlingen, verminderde tarieven pleegkinderen en tienermoeders.*

*Bron: eigen berekening op basis van de gekoppelde dataset*

### 6.2.2 Resultaten volgens aantal kinderen ten laste

Dat de kindkorting ervoor zorgt dat vaak het minimumtarief wordt bekomen, blijkt ook uit Tabel 21 waarin de tariefverandering wordt getoond voor subgroepen op basis van het aantal kinderen ten laste van de inkomensverstrekkers. Bij variant (d) en (e) van de scenario's is het aantal attesten waarvoor vanaf het tweede kind ten laste het inkomenstarief hetzelfde blijft steeds aanzienlijk hoger dan onder variant (c) van deze scenario's.

Wanneer de kindkorting wordt toegepast bij de berekening van het inkomenstarief (variant (d) en (e) van de scenario's) zien we dat bij de attesten waarvoor het tarief verandert, het voornamelijk gaat over attesten met een lager tarief. Bij variant (c) zien we daarentegen voornamelijk een toename van het tarief vanaf twee kinderen ten laste.

Tabel 21 Verandering van het inkomenstarief voor Scenario 4-6 – kinderen ten laste (voor 2019)

Scenario	4			5			6		
	c	d	e	c	d	e	c	d	e
<b>1</b> (aantal = 30.982; aandeel = 39%)									
Zelfde tarief	3,9%	7,0%	4,3%	2,4%	5,8%	3,1%	3,6%	7,5%	4,6%
Ander tarief	96,1%	93,0%	95,7%	97,6%	94,2%	96,9%	96,4%	92,5%	95,4%
<i>Hoger tarief</i>	27,1%	21,1%	26,7%	21,4%	41,3%	42,8%	21,2%	43,0%	43,7%
<i>Lager tarief</i>	69,0%	71,9%	69,1%	76,2%	52,9%	54,1%	75,2%	49,5%	51,7%
<b>2</b> (aantal = 35.414; aandeel = 45%)									
Zelfde tarief	2,5%	11,1%	9,0%	2,3%	8,8%	6,6%	2,4%	11,1%	9,0%
Ander tarief	97,5%	88,9%	91,0%	97,7%	91,2%	93,4%	97,6%	88,9%	91,0%
<i>Hoger tarief</i>	69,4%	12,4%	16,9%	47,9%	33,4%	34,3%	46,6%	34,1%	34,3%
<i>Lager tarief</i>	28,1%	76,5%	74,1%	49,8%	57,8%	59,1%	51,0%	54,8%	56,8%
<b>3</b> (aantal = 10.158; aandeel = 13%)									
Zelfde tarief	3,1%	28,6%	24,1%	3,1%	24,5%	19,9%	3,2%	27,6%	23,1%
Ander tarief	96,9%	71,4%	75,9%	96,9%	75,5%	80,1%	96,8%	72,4%	76,9%
<i>Hoger tarief</i>	92,7%	9,6%	15,3%	90,5%	28,0%	31,6%	90,4%	27,2%	30,4%
<i>Lager tarief</i>	4,2%	61,9%	60,6%	6,4%	47,5%	48,5%	6,5%	45,3%	46,5%
<b>meer dan 3</b> (aantal = 2.475; aandeel = 3%)									
Zelfde tarief	5,8%	65,7%	56,2%	5,8%	62,7%	53,4%	5,8%	64,5%	55,0%
Ander tarief	94,2%	34,3%	43,8%	94,2%	37,3%	46,6%	94,2%	35,5%	45,0%
<i>Hoger tarief</i>	92,1%	3,4%	13,1%	91,6%	12,3%	21,0%	91,6%	10,9%	20,1%
<i>Lager tarief</i>	2,1%	30,9%	30,7%	2,5%	25,0%	25,6%	2,6%	24,6%	24,9%

*Noot: Scenario 4: formule met huidige minima en maxima (tarieven en inkomensgrenzen); Scenario 5: formule met aanpassing maximumtarief voor budgetneutraliteit; Scenario 6: formule met aanpassing maximuminkomengrens voor budgetneutraliteit; Variant (c): geen kortingen of verminderingen; Variant (d): behoud bestaande kortingen en verminderingen; Variant (e): behoud kindkorting, korting meerlingen, verminderde tarieven pleegkinderen en tienermoeders.*

*Bron: eigen berekening op basis van de gekoppelde dataset*



### 6.2.3 Resultaten volgens inkomensdoelen

De attesten waarvoor het tarief niet verandert, bevinden zich grotendeels in het laagste en het hoogste inkomensdoel (zie Tabel 22). Wat het laagste inkomensdoel betreft, heeft dit voornamelijk te maken met het minimumtarief, bepaalde IVT's en de kindkorting. Dat bij het hoogste inkomensdoel ook een aanzienlijk aantal attesten bij Scenario 4 en 6 hetzelfde blijft, heeft te maken met het maximumtarief. In Scenario 5 is het maximumtarief aangepast om tot budgetneutraliteit te komen, waardoor dit zich daar niet voordoet.

Tabel 22 Verandering van het inkomensstarief voor Scenario 4-6 – inkomensdoelen (voor 2019)

Scenario	4			5			6		
	c	d	e	c	d	e	c	d	e
1									
Zelfde tarief	23,1%	72,4%	53,2%	20,0%	71,0%	51,3%	23,1%	74,6%	51,3%
Ander tarief	76,9%	27,6%	46,8%	80,0%	29,0%	48,7%	76,9%	25,4%	48,7%
<i>Hoger tarief</i>	64,8%	12,7%	32,6%	68,1%	16,7%	35,7%	64,1%	12,3%	35,7%
<i>Lager tarief</i>	12,1%	14,8%	14,2%	11,9%	12,3%	13,1%	12,8%	13,1%	13,0%
2									
Zelfde tarief	0,2%	19,6%	18,1%	0,1%	19,0%	20,9%	0,4%	22,6%	20,3%
Ander tarief	99,8%	80,4%	81,9%	99,9%	81,0%	79,1%	99,6%	77,4%	79,7%
<i>Hoger tarief</i>	69,4%	17,9%	23,5%	65,7%	33,1%	36,2%	66,3%	36,2%	38,6%
<i>Lager tarief</i>	30,4%	62,5%	58,4%	34,2%	47,9%	42,9%	33,3%	41,2%	41,1%
3									
Zelfde tarief	0,2%	5,4%	4,9%	0,3%	5,4%	5,7%	0,2%	7,5%	5,8%
Ander tarief	99,8%	94,6%	95,1%	99,7%	94,6%	94,3%	99,8%	92,5%	94,2%
<i>Hoger tarief</i>	63,2%	18,2%	23,1%	55,8%	27,0%	32,3%	57,3%	31,5%	33,8%
<i>Lager tarief</i>	36,5%	76,3%	72,0%	44,0%	67,6%	62,0%	42,4%	61,0%	60,4%
4									
Zelfde tarief	0,3%	2,1%	1,8%	0,4%	1,7%	1,8%	0,5%	2,2%	1,7%
Ander tarief	99,7%	97,9%	98,2%	99,6%	98,3%	98,2%	99,5%	97,8%	98,3%
<i>Hoger tarief</i>	54,1%	14,2%	17,8%	43,1%	23,1%	26,8%	44,4%	25,3%	28,0%
<i>Lager tarief</i>	45,6%	83,7%	80,4%	56,5%	75,2%	71,5%	55,0%	72,5%	70,3%
5									
Zelfde tarief	0,4%	0,9%	0,7%	0,3%	1,1%	1,0%	0,2%	1,4%	0,9%
Ander tarief	99,6%	99,1%	99,3%	99,7%	98,9%	99,0%	99,8%	98,6%	99,1%
<i>Hoger tarief</i>	48,2%	12,1%	14,9%	30,5%	22,5%	24,0%	31,4%	25,1%	25,6%
<i>Lager tarief</i>	51,5%	87,0%	84,4%	69,3%	76,5%	74,9%	68,4%	73,5%	73,5%
6									
Zelfde tarief	0,7%	0,5%	0,5%	0,3%	0,7%	0,5%	0,3%	0,8%	0,5%
Ander tarief	99,3%	99,5%	99,5%	99,7%	99,3%	99,5%	99,7%	99,2%	99,5%
<i>Hoger tarief</i>	38,3%	9,7%	11,7%	26,3%	20,2%	21,0%	26,0%	22,7%	22,3%
<i>Lager tarief</i>	61,0%	89,8%	87,8%	73,5%	79,1%	78,5%	73,7%	76,5%	77,1%

Scenario	4			5			6		
Variant	c	d	e	c	d	e	c	d	e
7									
Zelfde tarief	0,2%	0,5%	0,4%	0,2%	0,6%	0,4%	0,3%	0,8%	0,5%
Ander tarief	99,8%	99,5%	99,6%	99,8%	99,4%	99,6%	99,7%	99,2%	99,5%
Hoger tarief	33,4%	9,2%	11,0%	24,6%	19,6%	20,4%	24,5%	22,1%	21,6%
Lager tarief	66,4%	90,3%	88,6%	75,2%	79,8%	79,2%	75,2%	77,1%	77,9%
8									
Zelfde tarief	0,7%	0,3%	0,3%	0,3%	0,7%	0,6%	0,1%	1,1%	0,7%
Ander tarief	99,3%	99,7%	99,7%	99,7%	99,3%	99,4%	99,9%	98,9%	99,3%
Hoger tarief	51,7%	9,9%	11,5%	25,7%	25,2%	22,2%	25,4%	33,1%	25,6%
Lager tarief	47,5%	89,8%	88,2%	74,0%	74,1%	77,2%	74,4%	65,9%	73,7%
9									
Zelfde tarief	0,3%	0,5%	0,4%	0,3%	1,4%	1,4%	0,3%	1,1%	1,2%
Ander tarief	99,7%	99,5%	99,6%	99,7%	98,6%	98,6%	99,7%	98,9%	98,8%
Hoger tarief	62,3%	11,0%	13,0%	34,3%	69,5%	56,8%	33,2%	79,5%	66,7%
Lager tarief	37,4%	88,6%	86,6%	65,4%	29,0%	41,8%	66,5%	19,4%	32,1%
10									
Zelfde tarief	6,1%	19,7%	19,4%	0,4%	0,4%	0,5%	5,0%	22,6%	22,1%
Ander tarief	93,9%	80,3%	80,6%	99,6%	99,6%	99,5%	95,0%	77,4%	77,9%
Hoger tarief	79,6%	36,0%	38,4%	65,7%	96,4%	93,2%	64,3%	72,0%	72,2%
Lager tarief	14,3%	44,3%	42,2%	33,9%	3,3%	6,3%	30,8%	5,5%	5,7%

Noot: de inkomensdecielen zijn bepaald aan de hand van het equivalent gezamenlijk belastbaar bruto inkomen. Voor de inkomensgrenzen van de decielen, zie Tabel A10.2 in Bijlage 10.

Scenario 4: formule met huidige minima en maxima (tarieven en inkomensgrenzen); Scenario 5: formule met aanpassing maximumtarief voor budgetneutraliteit; Scenario 6: formule met aanpassing maximuminkomensgrens voor budgetneutraliteit; Variant (c): geen kortingen of verminderingen; Variant (d): behoud bestaande kortingen en verminderingen; Variant (e): behoud kindkorting, korting meerlingen, verminderde tarieven pleegkinderen en tienermoeders.

Bron: eigen berekening op basis van de gekoppelde dataset

## 6.2.4 Resultaten voor categorieën individueel verminderde tarieven

Tabel 23 toont de subgroepen op basis van de IVT-status in 'dataset IVT' voor Scenario's 4-6. Hieruit blijkt grotendeels hetzelfde als uit Tabel 18 voor dezelfde subgroepen voor Scenario 1-3. Al de IVT's met een vast tarief blijven in variant (d) van toepassing waardoor het inkomenstarief voor deze attesten onveranderd blijft. In variant (e) gaat hetzelfde op voor het tarief voor pleegkinderen en voor minderjarige tienermoeders. De twee attesten waarbij het tarief in 'dataset IVT' niet overeenkomt met de IVT, tonen zich hier ook bij 'tarief OCMW 3' en 'tarief minderjarige tienermoeder'. Hoewel er bij variant (c) geen IVT's worden toegepast, blijft het inkomenstarief soms toch ongewijzigd binnen de IVT-subgroepen. Dit heeft in de meerderheid van de gevallen te maken met het minimum- of maximumtarief.

Tabel 23 Verandering van het inkomenstarief voor Scenario 4-6 – IVT's (voor 2019)

Scenario	4c		4d		4e		5c		5d		5e		6c		6d		6e	
	%	#	%	#	%	#	%	#	%	#	%	#	%	#	%	#	%	#
<b>Tarief OCMW 1</b>																		
Zelfde tarief	0,0%	0	0,0%	0	0,0%	0	0,0%	0	0,0%	0	0,0%	0	0,0%	0	0,0%	0	0,0%	0
Ander tarief	100,0%	21	100,0%	21	100,0%	21	100,0%	21	100,0%	21	100,0%	21	100,0%	21	100,0%	21	100,0%	21
<i>Hoger tarief</i>	71,4%	15	9,5%	2	66,7%	14	66,7%	14	14,3%	3	66,7%	14	66,7%	14	19,0%	4	66,7%	14
<i>Lager tarief</i>	28,6%	6	90,5%	19	33,3%	7	33,3%	7	85,7%	18	33,3%	7	33,3%	7	81,0%	17	33,3%	7
<b>Tarief OCMW 2</b>																		
Zelfde tarief	20,0%	8	100,0%	40	27,5%	11	20,0%	8	100,0%	40	25,0%	10	20,0%	8	100,0%	40	25,0%	10
Ander tarief	80,0%	32	0,0%	0	72,5%	29	80,0%	32	0,0%	0	75,0%	30	80,0%	32	0,0%	0	75,0%	30
<i>Hoger tarief</i>	80,0%	32	0,0%	0	72,5%	29	80,0%	32	0,0%	0	75,0%	30	80,0%	32	0,0%	0	75,0%	30
<i>Lager tarief</i>	0,0%	0	0,0%	0	0,0%	0	0,0%	0	0,0%	0	0,0%	0	0,0%	0	0,0%	0	0,0%	0
<b>Tarief OCMW 3</b>																		
Zelfde tarief	0,0%	0	99,9%	932	0,0%	0	0,0%	0	99,9%	932	0,0%	0	0,0%	0	99,9%	932	0,0%	0
Ander tarief	100,0%	933	0,1%	1	100,0%	933	100,0%	933	0,1%	1	100,0%	933	100,0%	933	0,1%	1	100,0%	933
<i>Hoger tarief</i>	100,0%	933	0,0%	0	100,0%	933	100,0%	933	0,0%	0	100,0%	933	100,0%	933	0,0%	0	100,0%	933
<i>Lager tarief</i>	0,0%	0	0,1%	1	0,0%	0	0,0%	0	0,1%	1	0,0%	0	0,0%	0	0,1%	1	0,0%	0
<b>Tarief Werkloosheid</b>																		
Zelfde tarief	0,2%	3	16,4%	224	13,6%	186	0,2%	3	16,1%	220	11,2%	153	0,4%	6	16,1%	220	10,9%	149
Ander tarief	99,8%	1.365	83,6%	1.144	86,4%	1.182	99,8%	1.365	83,9%	1.148	88,8%	1.215	99,6%	1.362	83,9%	1.148	89,1%	1.219
<i>Hoger tarief</i>	96,3%	1.318	8,6%	117	70,8%	969	93,8%	1.283	18,1%	247	79,8%	1.091	93,3%	1.276	19,0%	260	80,6%	1.102
<i>Lager tarief</i>	3,4%	47	75,1%	1.027	15,6%	213	6,0%	82	65,9%	901	9,1%	124	6,3%	86	64,9%	888	8,6%	117
<b>Tarief faillissement zelfstandigen</b>																		
Zelfde tarief	0,0%	0	23,1%	3	23,1%	3	0,0%	0	23,1%	3	7,7%	1	0,0%	0	23,1%	3	7,7%	1
Ander tarief	100,0%	13	76,9%	10	76,9%	10	100,0%	13	76,9%	10	92,3%	12	100,0%	13	76,9%	10	92,3%	12
<i>Hoger tarief</i>	100,0%	13	7,7%	1	38,5%	5	100,0%	13	23,1%	3	76,9%	10	100,0%	13	23,1%	3	76,9%	10
<i>Lager tarief</i>	0,0%	0	69,2%	9	38,5%	5	0,0%	0	53,8%	7	15,4%	2	0,0%	0	53,8%	7	15,4%	2
<b>Tarief inburgering</b>																		
Zelfde tarief	0,0%	0	100,0%	298	0,3%	1	0,0%	0	100,0%	298	0,3%	1	0,0%	0	100,0%	298	0,3%	1
Ander tarief	100,0%	298	0,0%	0	99,7%	297	100,0%	298	0,0%	0	99,7%	297	100,0%	298	0,0%	0	99,7%	297
<i>Hoger tarief</i>	100,0%	298	0,0%	0	99,7%	297	100,0%	298	0,0%	0	99,7%	297	100,0%	298	0,0%	0	99,7%	297
<i>Lager tarief</i>	0,0%	0	0,0%	0	0,0%	0	0,0%	0	0,0%	0	0,0%	0	0,0%	0	0,0%	0	0,0%	0
<b>Tarief invaliditeit</b>																		
Zelfde tarief	0,3%	2	20,9%	126	17,2%	104	0,3%	2	19,9%	120	15,8%	95	0,5%	3	20,4%	123	15,6%	94
Ander tarief	99,7%	601	79,1%	477	82,8%	499	99,7%	601	80,1%	483	84,2%	508	99,5%	600	79,6%	480	84,4%	509
<i>Hoger tarief</i>	97,7%	589	4,5%	27	68,7%	414	94,9%	572	12,1%	73	77,4%	467	94,2%	568	12,9%	78	77,9%	470
<i>Lager tarief</i>	2,0%	12	74,6%	450	14,1%	85	4,8%	29	68,0%	410	6,8%	41	5,3%	32	66,7%	402	6,5%	39
<b>Tarief laag inkomen met werk</b>																		
Zelfde tarief	0,0%	0	100,0%	405	0,0%	0	0,0%	0	100,0%	405	0,0%	0	0,0%	0	100,0%	405	0,0%	0
Ander tarief	100,0%	405	0,0%	0	100,0%	405	100,0%	405	0,0%	0	100,0%	405	100,0%	405	0,0%	0	100,0%	405
<i>Hoger tarief</i>	100,0%	405	0,0%	0	100,0%	405	100,0%	405	0,0%	0	100,0%	405	100,0%	405	0,0%	0	100,0%	405

Hoofdstuk 6

Scenario	4c		4d		4e		5c		5d		5e		6c		6d		6e	
	%	#	%	#	%	#	%	#	%	#	%	#	%	#	%	#	%	#
Lager tarief	0,0%	0	0,0%	0	0,0%	0	0,0%	0	0,0%	0	0,0%	0	0,0%	0	0,0%	0	0,0%	0
<b>Tarief leefloon</b>																		
Zelfde tarief	62,7%	203	100,0%	324	70,4%	228	62,7%	203	100,0%	324	69,8%	226	62,7%	203	100,0%	324	69,8%	226
Ander tarief	37,3%	121	0,0%	0	29,6%	96	37,3%	121	0,0%	0	30,2%	98	37,3%	121	0,0%	0	30,2%	98
Hoger tarief	37,3%	121	0,0%	0	29,6%	96	37,3%	121	0,0%	0	30,2%	98	37,3%	121	0,0%	0	30,2%	98
Lager tarief	0,0%	0	0,0%	0	0,0%	0	0,0%	0	0,0%	0	0,0%	0	0,0%	0	0,0%	0	0,0%	0
<b>Tarief medische en materiële hulpverlening</b>																		
Zelfde tarief	0,0%	0	100,0%	34	0,0%	0	0,0%	0	100,0%	34	0,0%	0	0,0%	0	100,0%	34	0,0%	0
Ander tarief	100,0%	34	0,0%	0	100,0%	34	100,0%	34	0,0%	0	100,0%	34	100,0%	34	0,0%	0	100,0%	34
Hoger tarief	100,0%	34	0,0%	0	100,0%	34	100,0%	34	0,0%	0	100,0%	34	100,0%	34	0,0%	0	100,0%	34
Lager tarief	0,0%	0	0,0%	0	0,0%	0	0,0%	0	0,0%	0	0,0%	0	0,0%	0	0,0%	0	0,0%	0
<b>Tarief minderjarige tienermoeder</b>																		
Zelfde tarief	11,1%	1	88,9%	8	88,9%	8	11,1%	1	88,9%	8	88,9%	8	11,1%	1	88,9%	8	88,9%	8
Ander tarief	88,9%	8	11,1%	1	11,1%	1	88,9%	8	11,1%	1	11,1%	1	88,9%	8	11,1%	1	11,1%	1
Hoger tarief	88,9%	8	0,0%	0	0,0%	0	88,9%	8	0,0%	0	0,0%	0	88,9%	8	0,0%	0	0,0%	0
Lager tarief	0,0%	0	11,1%	1	11,1%	1	0,0%	0	11,1%	1	11,1%	1	0,0%	0	11,1%	1	11,1%	1
<b>Tarief opleidingstraject</b>																		
Zelfde tarief	0,0%	0	100,0%	411	0,0%	0	0,0%	0	100,0%	411	0,0%	0	0,0%	0	100,0%	411	0,0%	0
Ander tarief	100,0%	411	0,0%	0	100,0%	411	100,0%	411	0,0%	0	100,0%	411	100,0%	411	0,0%	0	100,0%	411
Hoger tarief	100,0%	411	0,0%	0	100,0%	411	100,0%	411	0,0%	0	100,0%	411	100,0%	411	0,0%	0	100,0%	411
Lager tarief	0,0%	0	0,0%	0	0,0%	0	0,0%	0	0,0%	0	0,0%	0	0,0%	0	0,0%	0	0,0%	0
<b>Tarief verminderd inkomen werknemers</b>																		
Zelfde tarief	0,5%	3	9,8%	57	7,9%	46	0,9%	5	9,6%	56	7,2%	42	0,3%	2	10,7%	62	7,2%	42
Ander tarief	99,5%	578	90,2%	524	92,1%	535	99,1%	576	90,4%	525	92,8%	539	99,7%	579	89,3%	519	92,8%	539
Hoger tarief	95,2%	553	4,5%	26	69,7%	405	91,7%	533	20,0%	116	83,3%	484	91,6%	532	18,8%	109	84,3%	490
Lager tarief	4,3%	25	85,7%	498	22,4%	130	7,4%	43	70,4%	409	9,5%	55	8,1%	47	70,6%	410	8,4%	49
<b>Tarief verminderd inkomen zelfstandigen</b>																		
Zelfde tarief	0,4%	2	8,8%	39	5,6%	25	0,4%	2	7,4%	33	5,6%	25	1,3%	6	8,5%	38	6,1%	27
Ander tarief	99,6%	443	91,2%	406	94,4%	420	99,6%	443	92,6%	412	94,4%	420	98,7%	439	91,5%	407	93,9%	418
Hoger tarief	91,0%	405	4,9%	22	71,0%	316	85,6%	381	23,1%	103	83,4%	371	84,5%	376	17,5%	78	84,0%	374
Lager tarief	8,5%	38	86,3%	384	23,4%	104	13,9%	62	69,4%	309	11,0%	49	14,2%	63	73,9%	329	9,9%	44
<b>Tarief pleegkind</b>																		
Zelfde tarief	0,0%	0	100,0%	276	100,0%	276	0,0%	0	100,0%	276	100,0%	276	0,0%	0	100,0%	276	100,0%	276
Ander tarief	100,0%	276	0,0%	0	0,0%	0	100,0%	276	0,0%	0	0,0%	0	100,0%	276	0,0%	0	0,0%	0
Hoger tarief	100,0%	276	0,0%	0	0,0%	0	100,0%	276	0,0%	0	0,0%	0	100,0%	276	0,0%	0	0,0%	0
Lager tarief	0,0%	0	0,0%	0	0,0%	0	0,0%	0	0,0%	0	0,0%	0	0,0%	0	0,0%	0	0,0%	0

Noot: '%' = aandeel; '#' = aantal

Scenario 4: formule met huidige minima en maxima (tarieven en inkomensgrenzen); Scenario 5: formule met aanpassing maximumtarief voor budgetneutraliteit; Scenario 6: formule met aanpassing maximuminkomensgrens voor budgetneutraliteit; Variant (c): geen kortingen of verminderingen; Variant (d): behoud bestaande kortingen en verminderingen; Variant (e): behoud kindkorting, korting meerlingen, verminderde tarieven pleegkinderen en tienermoeders.  
Bron: eigen berekeningen op basis van de gekoppelde dataset

### 6.3 Budgettaire impact

Figuur 7 toont de budgettaire impact van Scenario's 4-6 voor de Vlaamse overheid voor de maand oktober. Wanneer de nieuwe berekeningsmethode wordt toegepast zonder de formule aan te passen om tot budgetneutraliteit te komen (Scenario 4), zorgt dit voor een groot verschil in elke variant. In variant (c) zorgt dit voor een meerinkomst van 1,1 miljoen euro; in variant (d) en (e) voor een minderinkomst van respectievelijk 1,7 en 1,5 miljoen euro (herinner: deze cijfers zijn op maandbasis; meer specifiek hebben ze betrekking op het gebruik van kinderopvang in oktober 2019).

Voor Scenario 5 en 6 is de formule zo opgesteld zodat budgetneutraliteit bekomen wordt voor de overheid. Daarom is het verschil in budget voor elk van deze scenario's minimaal. Figuur 7 toont ook de budgettaire omvang van de attesten met een hoger tarief en die van de attesten met een lager tarief. Deze zijn in Scenario 5 en 6 het grootst in variant (c) van beide scenario's. Het toepassen van alle/bepaalde kortingen en verminderingen [in variant (d)/(e)] beperkt deze omvang.

Figuur 7 Budgettaire impact Scenario 4-6 (op maandbasis - gebaseerd op oktober 2019)

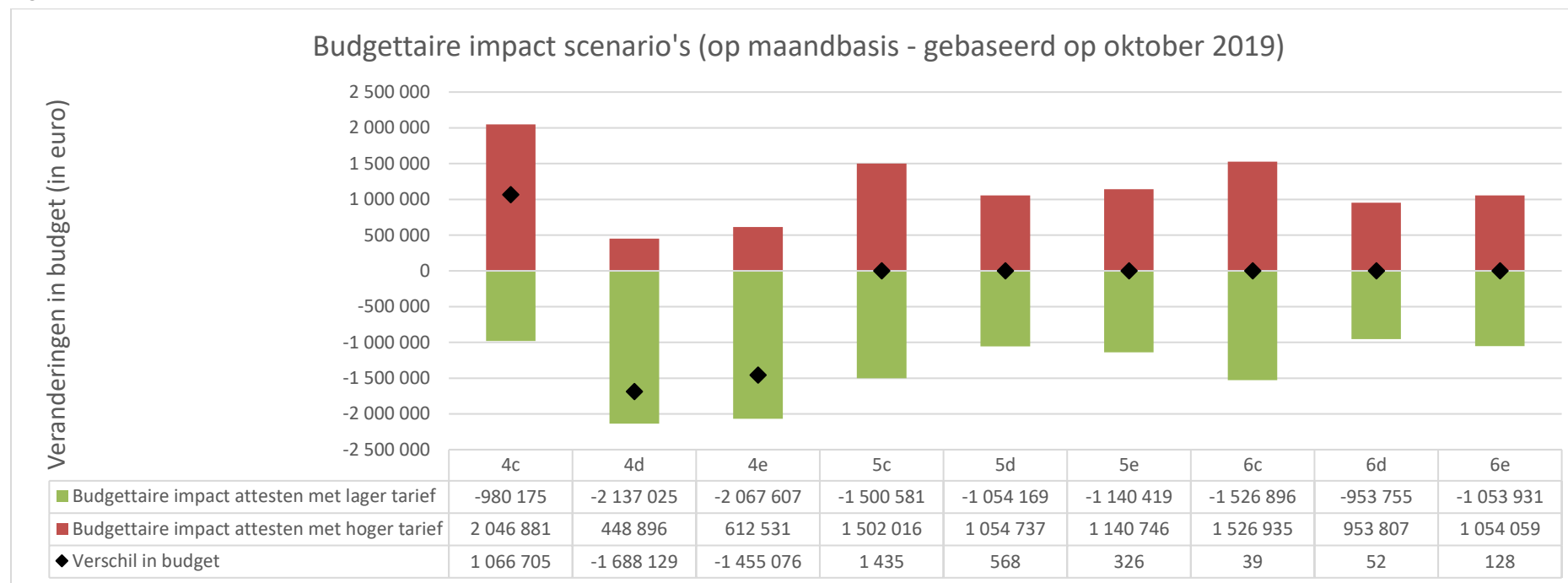

Noot: Scenario 4: formule met huidige minima en maxima (tarieven en inkomensgrenzen); Scenario 5: formule met aanpassing maximumtarief voor budgetneutraliteit; Scenario 6: formule met aanpassing maximuminkomensgrens voor budgetneutraliteit; Variant (c): geen kortingen of verminderingen; Variant (d): behoud bestaande kortingen en verminderingen; Variant (e): behoud kindkorting, korting meerlingen, verminderde tarieven pleegkinderen en tienermoeders.

Bron: eigen berekeningen op basis van de gekoppelde dataset

## Hoofdstuk 7

### Analyse impact hervormingsscenario's voor kinderen te koppelen als aparte groep

In een aantal gevallen is er geen exacte match mogelijk tussen de aanvragers in 'dataset IKT' en de inkomensverstrekkers in 'dataset Groeipakket' – wanneer de gepseudonimiseerde rijksregisternummers van de aanvragers niet kunnen worden teruggevonden in 'dataset Groeipakket' –, maar is er wel één feitelijk gezin aanwezig in 'dataset Groeipakket'; we hebben dit in Tabel 1 de groep 'Te koppelen als aparte groep' genoemd (het gaat hierbij over 6.871 attesten). Deze groep is niet opgenomen in de algemene analyse in Hoofdstuk 5 en 6 (voor de gedetailleerde redenen waarom een exacte koppeling niet mogelijk is, zie sectie 3.1). Voor deze groep tonen we voor de verschillende scenario's de opdeling tussen de attesten waarvoor het inkomenstarief al dan niet hetzelfde blijft, en het aandeel attesten met een hoger en een lager tarief. Tabel 24 toont deze impact voor Scenario 1-3 en Tabel 24 voor Scenario 4-6. Wat de scenario's betreft die gebaseerd zijn op de bestaande berekeningsmethode (Tabel 24), ligt het aandeel attesten waarvoor het inkomenstarief niet verandert in deze groep bij alle scenario's hoger dan bij de groep waarbij een exact match mogelijk is (zie Tabel 14), met uitzondering van de Scenario's 2b en 3b.

Tabel 24 Verandering van het inkomenstarief voor Scenario 1-3 – attesten zonder exacte match (voor 2019)

Scenario	Variant	1		2		3	
		a	b	a	b	a	b
Zelfde tarief	Aandeel	38,7%	21,4%	39,0%	21,5%	36,0%	19,9%
	Aantal	2.661	1.470	2.679	1.479	2.471	1.365
Ander tarief	Aandeel	61,3%	78,6%	61,0%	78,5%	64,0%	80,1%
	Aantal	4.210	5.401	4.192	5.392	4.400	5.506
Hoger tarief	Aandeel	25,6%	43,5%	28,1%	46,2%	39,9%	56,0%
	Aantal	1.758	2.988	1.930	3.177	2.744	3.849
Lager tarief	Aandeel	35,7%	35,1%	32,9%	32,2%	24,1%	24,1%
	Aantal	2.452	2.413	2.262	2.215	1.656	1.657

*Noot: Scenario 1: brutering bestaande inkomensschijven én aanpassing coëfficiënten bij inkomensschijven A en B; Scenario 2: brutering bestaande inkomensschijven én invoering inkomensschijven ter vervanging van inkomensschijven A en B, met aangepaste coëfficiënten; Scenario 3: brutering bestaande inkomensschijven én invoering inkomensschijven ter vervanging van inkomensschijven A en B, met aangepaste tarieven; Variant (a): behoud bestaande kortingen en verminderingen; Variant (b): behoud kindkorting, korting meerlingen, verminderde tarieven pleegkinderen en tienermoeders.*

*Bron: eigen berekening*

Bij de scenario's die gebaseerd zijn op de nieuwe berekeningsmethode, is het aantal attesten waarvoor het inkomenstarief niet verandert bij deze groep lager bij variant (c) van deze scenario's en hoger bij variant (d) en (e) van deze scenario's dan bij de groep waarbij een exacte match wel mogelijk was (zie Tabel 25 en Tabel 19).

Tabel 25 Verandering van het inkomenstarief voor Scenario 4-6 – attesten zonder exacte match (voor 2019)

Scenario	Variant	4			5			6		
		c	d	e	c	d	e	c	d	e
Zelfde tarief	Aandeel	8,5%	35,7%	18,2%	8,4%	35,0%	17,6%	8,7%	35,4%	17,8%
	Aantal	587	2.450	1.253	579	2.405	1.210	595	2.429	1.226
Ander tarief	Aandeel	91,5%	64,3%	81,8%	91,6%	65,0%	82,4%	91,3%	64,6%	82,2%
	Aantal	6.284	4.421	5.618	6.292	4.466	5.661	6.276	4.442	5.645
Hoger tarief	Aandeel	60,5%	22,7%	40,8%	57,4%	28,5%	45,7%	57,1%	29,1%	46,1%
	Aantal	4.157	1.557	2.806	3.942	1.958	3.143	3.923	1.997	3.166
Lager tarief	Aandeel	31,0%	41,7%	40,9%	34,2%	36,5%	36,6%	34,2%	35,6%	36,1%
	Aantal	2.127	2.864	2.812	2.350	2.508	2.518	2.353	2.445	2.479

Noot: Scenario 4: formule met huidige minima en maxima (tarieven en inkomensgrenzen); Scenario 5: formule met aanpassing maximumtarief voor budgetneutraliteit; Scenario 6: formule met aanpassing maximuminkomensgrens voor budgetneutraliteit; Variant (c): geen kortingen of verminderingen; Variant (d): behoud bestaande kortingen en verminderingen; Variant (e): behoud kindkorting, korting meerlingen, verminderde tarieven pleegkinderen en tienermoeders.

Bron: eigen berekening

Een vergelijking tussen Tabel 24 en 25 laat zien dat er meer attesten zijn waarvoor het inkomenstarief onveranderd blijft onder de hervormingsscenario's die gebaseerd zijn op de bestaande berekening (Tabel 24) dan in die op basis van de nieuwe berekeningsmethode (Tabel 25). Dit is deels te wijten aan attesten waarbij het inkomen van de inkomensverstrekkers onder inkomensgrenzen valt die gekoppeld zijn aan een vast tarief.



## Hoofdstuk 8

### Conclusie en beleidsaanbevelingen

In de beleidsnota van de Minister van Welzijn, Volksgezondheid, Gezin, Sociale Aangelegenheden en Armoedebestrijding, wordt een afstemming van de ouderbijdragen in de inkomensgerelateerde kinderopvang op het inkomens- en gezinsbegrip van het Groeipakket als een mogelijke piste voor harmonisering binnen het gezinsbeleid naar voor geschoven. Dit betekent dat het inkomens- en gezinsbegrip van het Groeipakket zou worden toegepast bij het bepalen van het inkomenstarief. In deze studie is nagegaan wat de impact van een dergelijke harmonisering is, in eerste instantie op het inkomenstarief (de grootteorde van de verandering van het inkomenstarief), en in tweede instantie op de budgettaire impact hiervan voor de Vlaamse overheid.

#### 8.1 Beschrijving scenario's

Om na te gaan wat de impact is van het toepassen van het inkomens- en gezinsconcept van het Groeipakket bij het bepalen van het inkomenstarief, zijn in deze studie verschillende simulaties uitgevoerd. Uit een eerste bruteringsoefening, waarbij enkel de inkomensgrenzen die momenteel worden gebruikt bij het bepalen van het inkomenstarief werden gebruteerd, blijkt dat overstappen op het inkomens- en gezinsconcept van het Groeipakket grote gevolgen heeft. Uit deze simulatie blijkt dat een dergelijke aanpassing zorgt voor een toename van het inkomenstarief bij 58% van de attesten (wat samengaat met een grote budgettaire meeropbrengst voor de overheid). Louter bruteren leidt tot veel veranderingen van het inkomenstarief; voor 28% van de attesten betekent het een verhoging van het tarief met meer dan 2 euro per dag. Daarom zijn er verschillende hervormingsscenario's gesimuleerd waarbij, naast het overstappen op het gezins- en inkomensconcept van het Groeipakket, verschillende andere aanpassingen zijn aangebracht aan de bestaande berekeningsmethode. We vatten deze alternatieve scenario's samen in de volgende tabel.

Tabel 26 Samenvatting alternatieve scenario's berekening inkomenstarief kinderopvang

Scenario	Beschrijving	Varianten
1	Brutering bestaande inkomensschijven + aanpassing coëfficiënten bij inkomensschijven A en B	(a) Behoud bestaande kortingen en verminderingen (b) Behoud kindkorting, korting meerlingen, verminderde tarieven pleegkinderen en tienermoeders
2	Brutering bestaande inkomensschijven + invoering inkomensschijven ter vervanging van inkomensschijven A en B, met aangepaste coëfficiënten	
3	Brutering bestaande inkomensschijven + invoering inkomensschijven ter vervanging van inkomensschijven A en B, met aangepaste tarieven	
4	Formule met huidige minima en maxima (tarieven en inkomensgrenzen)	(c) Geen kortingen of verminderingen (d) Behoud bestaande kortingen en verminderingen (e) Behoud kindkorting, korting meerlingen, verminderde tarieven pleegkinderen en tienermoeders
5	Formule met aanpassing maximumtarief [budgetneutraliteit: lager maximumtarief voor variant (c); hoger maximumtarief voor varianten (d) en (e)]	
6	Formule met aanpassing maximuminkomengrens [budgetneutraliteit: hogere maximumgrens voor variant (c); lager maximumgrens voor varianten (d) en (e)]	

In de eerste drie hervormingsscenario's (Scenario 1-3) is op verschillende manieren getracht de impact van louter bruteren te beperken door aanpassingen aan te brengen aan de bestaande berekeningsmethode. In Scenario 1 gebeurt dit via het aanpassen van de coëfficiënten die gebruikt worden bij inkomensschijven A en B (zie Tabel 2) en in Scenario 2 en 3 worden deze inkomensschijven vervangen door een reeks extra inkomensschijven met bijhorende coëfficiënten (Scenario 2) of tarieven (Scenario 3). In de volgende drie hervormingsscenario's (Scenario 4-6) is een nieuwe, minder complexe berekeningsmethode toegepast. Bij deze scenario's wordt het inkomenstarief bepaald op basis van een formule die vertrekt van het inkomen van de inkomensverstrekkers, met een minimum- en maximumtarief en met minimum- en maximuminkomengrenzen. In Scenario 4 is deze formule toegepast zonder hierbij te trachten tot budgetneutraliteit te komen. In de twee andere scenario's is de formule aangepast om budgetneutraliteit te bekomen: in Scenario 5 door het aanpassen van het maximumtarief in de formule en in Scenario 6 door het aanpassen van de maximuminkomengrens in de formule.

Om de impact van het al dan niet behouden van (bepaalde) kortingen en verminderingen op het inkomenstarief te bepalen, zijn er verschillende varianten gesimuleerd van elk van de scenario's. Voor de eerste drie scenario's (Scenario 1-3) is gekeken naar het behoud van alle kortingen en verminderde tarieven [variant (a)] en naar het behoud van enkele kortingen/verminderde tarieven [de kindkorting, de korting voor meerlingen en de verminderde tarieven voor pleegkinderen en tienermoeders; variant (b)]. Bij de tweede reeks scenario's (Scenario 4-6) is gekeken naar het afvoeren van alle kortingen/verminderde tarieven (variant (c), d.w.z. dat het inkomenstarief enkel nog inkomensgerelateerd is), het behoud van alle kortingen/verminderde tarieven [variant (d)] en het behoud van enkele kortingen/verminderde tarieven

[de kindkorting, de korting voor meerlingen en de verminderde tarieven voor pleegkinderen en tienermoeders; variant (e)].

## 8.2 Samenvatting resultaten

We brengen hier de belangrijkste resultaten samen. We kijken eerst voor elk van de scenario's naar het aandeel attesten waarvoor al dan niet iets verandert in het inkomenstarief door de gesimuleerde hervorming en in welke richting dit verandert (hoger of lager, zie Figuur 8). Figuur 9 toont vervolgens de budgettaire impact die voortkomt uit de veranderingen van het inkomenstarief. Tabel 27 tenslotte synthetiseert de resultaten aan de hand van een aantal criteria.

Figuur 8 Verandering van het inkomenstarief voor Scenario 1-6 (voor 2019)

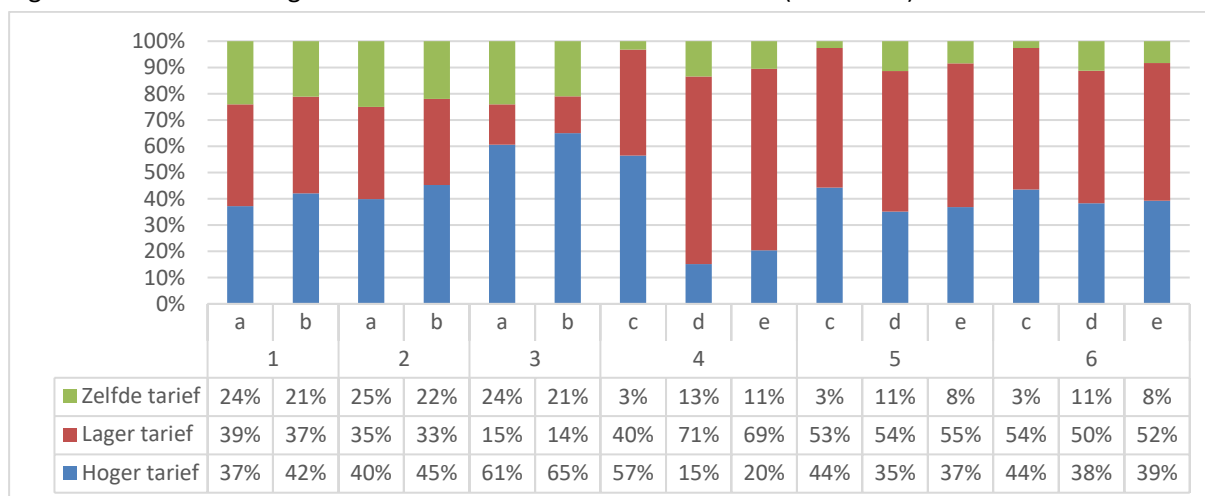

*Noot: Scenario 1: brutoering bestaande inkomensschijven én aanpassing coëfficiënten bij inkomensschijven A en B; Scenario 2: brutoering bestaande inkomensschijven én invoering inkomensschijven ter vervanging van inkomensschijven A en B, met aangepaste coëfficiënten; Scenario 3: brutoering bestaande inkomensschijven én invoering inkomensschijven ter vervanging van inkomensschijven A en B, met aangepaste tarieven; Scenario 4: formule met huidige minima en maxima (tarieven en inkomensgrenzen); Scenario 5: formule met aanpassing maximumtarief voor budgetneutraliteit; Scenario 6: formule met aanpassing maximuminkomensgrens voor budgetneutraliteit; Variant (a): behoud bestaande kortingen en verminderingen; Variant (b): behoud kindkorting, korting meerlingen, verminderde tarieven pleegkinderen en tienermoeders; Variant (c): geen kortingen of verminderingen; Variant (d): behoud bestaande kortingen en verminderingen; Variant (e): behoud kindkorting, korting meerlingen, verminderde tarieven pleegkinderen en tienermoeders.*

*Bron: eigen berekening op basis van de gekoppelde dataset*

In alle scenario's vinden wijzigingen plaats voor het overgrote deel van de attesten (Figuur 8). Dit is het meest uitgesproken bij de tweede reeks scenario's met de nieuwe berekeningsmethode op basis van de formule (Scenario 4-6) waar voor meer dan 80% van de attesten het **inkomenstarief verandert** (zie ook Tabel 27). Bij de scenario's waarbij vertrokken is van de bestaande berekeningsmethode (Scenario 1-3), blijft voor een groter deel van de attesten het inkomenstarief hetzelfde. Dit heeft te maken met het feit dat bij deze scenario's de koppeling van tarieven aan inkomensschijven voor bepaalde attesten behouden blijft, waardoor deze niet veranderen, aangezien zowel de inkomensschijven zijn gebruteerd en er naar de bruto-inkomens uit de dataset over het Groeipakket wordt gekeken in plaats van naar de netto-inkomens die momenteel worden toegepast. Met uitzondering van Scenario 4c gaat het bij de meerderheid van de attesten die veranderen bij de scenario's in de tweede reeks over lagere tarieven. Bij Scenario 4c, waar alle kortingen en verminderingen worden afgeschaft, gaat het overwegend om hogere tarieven (net zoals bij de eerste reeks scenario's).

De simulaties tonen ook de rol die de verschillende **kortingen en verminderingen** spelen. Bij de varianten met alle en met enkele kortingen/verminderingen bij de scenario's die het dichtst bij de huidige berekeningsmethode blijven [varianten (a) en (b) bij Scenario 1-3], zijn er veel meer attesten waarvoor het tarief toeneemt dan bij deze varianten voor de scenario's op basis van de nieuwe berekeningsmethode [varianten (d) en (e) bij Scenario 4-6]. In variant (c) worden alle kortingen en verminderingen afgeschaft, wat betekent dat we een zuiver inkomensgerelateerd systeem hebben in de nieuwe berekeningsmethode. Dit vertaalt zich in een groot aandeel van attesten met een hoger tarief. De vergelijking van varianten (d) (behoud alle kortingen en verminderingen) en (e) (behoud deel van kortingen en verminderingen) toont dat ook het niet meer toepassen van bepaalde kortingen en verminderde tarieven zorgt voor een toename van het aandeel attesten met een hoger tarief. Het aandeel attesten met een lager inkomenstarief is bij Scenario 4 het hoogste bij variant (d) en (e). Dit gaat echter gepaard met een grote daling in de budgettaire opbrengt voor de Vlaamse overheid (zie Figuur 9).

Indien we kijken naar de **omvang** van de verandering dan is die bij de eerste reeks scenario's (1-3) steeds overwegend 'beperkt' (hier omschreven als een verandering tot 2 euro, zie Tabel 27). Bij de tweede reeks scenario's zijn voor enkele van deze scenario's de veranderingen voornamelijk groter dan 2 euro (bij elke variant van Scenario 4 waar de nieuwe berekeningsmethode wordt toegepast zonder tot budgetneutraliteit te komen, en bij Scenario 5c en 6c waar de maximuminkomensgrens in de nieuwe berekeningsmethode wordt aangepast om tot budgetneutraliteit te bekomen).

Figuur 9 Budgettaire impact Scenario 1-6 (op maandbasis – gebaseerd op oktober 2019)

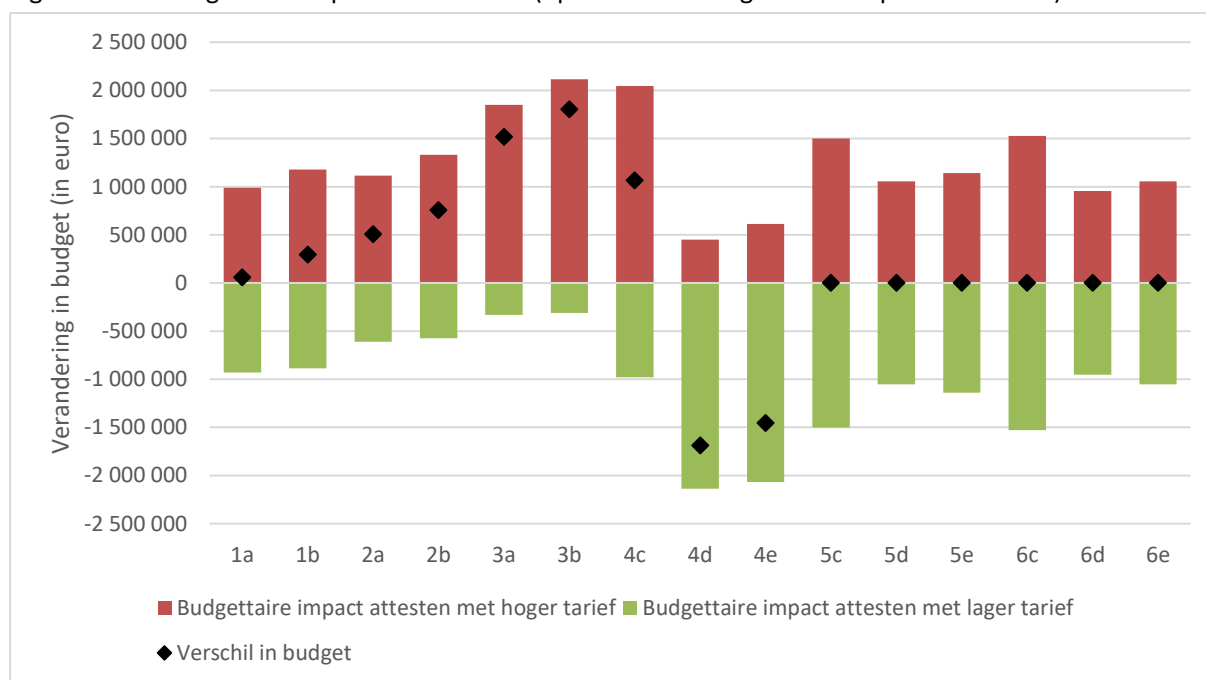

*Noot: Scenario 1: brutering bestaande inkomensschijven én aanpassing coëfficiënten bij inkomensschijven A en B; Scenario 2: brutering bestaande inkomensschijven én invoering inkomensschijven ter vervanging van inkomensschijven A en B, met aangepaste coëfficiënten; Scenario 3: brutering bestaande inkomensschijven én invoering inkomensschijven ter vervanging van inkomensschijven A en B, met aangepaste tarieven; Scenario 4: formule met huidige minima en maxima (tarieven en inkomensgrenzen); Scenario 5: formule met aanpassing maximumtarief voor budgetneutraliteit; Scenario 6: formule met aanpassing maximuminkomensgrens voor budgetneutraliteit; Variant (a): behoud bestaande kortingen en verminderingen; Variant (b): behoud kindkorting, korting meerlingen, verminderde tarieven pleegkinderen en tienermoeders Variant (c): geen kortingen of verminderingen; Variant (d): behoud bestaande kortingen en verminderingen; Variant (e): behoud kindkorting, korting meerlingen, verminderde tarieven pleegkinderen en tienermoeders.*

*Bron: eigen berekening op basis van de gekoppelde dataset*

De scenario's hebben ook een verschillende impact voor specifieke **subgroepen**. Wat de laagste inkomens (d.i. het laagste inkomensdeciël) betreft, zijn de veranderingen relatief beperkt. De belangrijkste uitzondering hierop treffen we aan bij de varianten (c) van de scenario's met berekeningsmethode op basis van de formule (Scenario 4-6); het betreft hier overwegend een toename van het inkomenstarief. We zien een gelijkaardig patroon voor de grote gezinnen (d.i. gezinnen met meer dan 3 kinderen ten laste), met voornamelijk hogere tarieven voor variant (c) bij de scenario's op basis van de formule, wat logisch is gegeven het wegvallen van de kindkorting. Voor eenoudergezinnen zijn het niet alleen deze scenario's [op basis van variant (c)] die tot overwegend hogere tarieven leiden, maar ook de varianten (b) binnen de eerste groep scenario's en (e) binnen de groep scenario's op basis van de formule; dit zijn de varianten waarbij een deel van de kortingen en verminderingen wordt afgeschaft.

De verschillende hervormingsscenario's hebben tenslotte ook impact op de **complexiteit** van de berekeningsmethode van het inkomenstarief. Doordat bij de tweede reeks scenario's afgestapt wordt van de bestaande berekeningswijze en wordt gekozen voor een relatief eenvoudige formule (waarbij het tarief bepaald wordt op basis van het inkomen), neemt de complexiteit af. Scenario 2 zorgt daarentegen voor een toename van de complexiteit, omdat er in dit scenario veel meer inkomensschijven zijn dan in het bestaande systeem en omdat sommige daarvan gekoppeld zijn aan coëfficiënten en sommige aan tarieven. Scenario 3 is minder complex dan 2, omdat er in dit scenario enkel nog een koppeling is tussen tarieven en inkomensschijven en niet een combinatie van coëfficiënten en tarieven die gekoppeld zijn aan inkomensschijven (zoals bij Scenario 2). In Scenario 1b en 3b zien we daarnaast nog enige vereenvoudiging doordat daar een aantal verminderingen en kortingen zijn afgeschaft.

Tabel 27 Overzicht impact van gesimuleerde scenario's op verschillende criteria

Scenario	1		2		3		4			5			6		
Variant	a	b	a	b	a	b	c	d	e	c	d	e	c	d	e
<b>Verandering inkomenstarief</b>															
Meer dan 80% attestaten heeft een ander tarief															
Voornameijk lagere tarieven															
Voornameijk hogere tarieven															
Voornameijk beperkte veranderingen dagtarief (0-2 euro)															
Voornameijk grote veranderingen dagtarief (>2 euro)															
<b>Impact op laagste inkomens (decieel 1)</b>															
Voornameijk andere (hogere) tarieven															
<b>Impact op eenoudergezinnen</b>															
Voornameijk andere (hogere) tarieven															
<b>Impact op grote gezinnen (meer dan 3 kinderen ten laste)</b>															
Voornameijk andere (hogere) tarieven															
<b>Budgettaire impact</b>															
Geen impact															
Grote impact (meer dan bij louter brutereren – in absolute termen)															
<b>Complexiteit</b>															
Toename complexiteit															
Afname complexiteit															

Noot: Scenario 1: bruting bestaande inkomensschijven én aanpassing coëfficiënten bij inkomensschijven A en B; Scenario 2: bruting bestaande inkomensschijven én invoering inkomensschijven ter vervanging van inkomensschijven A en B, met aangepaste coëfficiënten; Scenario 3: bruting bestaande inkomensschijven én invoering inkomensschijven ter vervanging van inkomensschijven A en B, met aangepaste tarieven; Scenario 4: formule met huidige minima en maxima (tarieven en inkomensgrenzen); Scenario 5: formule met aanpassing maximumtarief voor budgetneutraliteit; Scenario 6: formule met aanpassing maximuminkomensgrens voor budgetneutraliteit; Variant (a): behoud bestaande kortingen en verminderingen; Variant (b): behoud kindkorting, korting meerlingen, verminderde tarieven pleegkinderen en tienermoeders Variant (c): geen kortingen of verminderingen; Variant (d): behoud bestaande kortingen en verminderingen; Variant (e): behoud kindkorting, korting meerlingen, verminderde tarieven pleegkinderen en tienermoeders.

Noot: voornameijk = grootste categorie binnen populatie/groep

### 8.3 Aanbevelingen

Het doorvoeren van een hervorming vraagt keuzes. Voorliggende rapport heeft de bedoeling beleidsmakers te informeren over de mogelijke gevolgen van bepaalde keuzes bij een hervorming van de inkomensgerelateerde ouderbijdrage voor de kinderopvang. Wij brengen de belangrijkste samen in deze laatste subsectie.

Voorafgaandelijk willen we nogmaals benadrukken dat de getoonde resultaten betrekking hebben op simulaties met een statisch karakter: het gaat hierbij over de impact die zou plaatsvinden wanneer van de ene dag op de andere naar een ander systeem zou worden overgeschakeld. We houden geen rekening met mogelijke veranderingen in het gedrag. Daarenboven zijn de simulaties uitgevoerd voor de gezinnen die momenteel in het systeem zitten. In de praktijk is het echter weinig waarschijnlijk dat een uiteindelijke hervorming betrekking zal hebben op deze gezinnen zoals beschreven in dit rapport. We hebben daarom in dit rapport ook niet gesproken over ‘winnaars’ en ‘verliezers’. Indien overgangsmaatregelen worden voorzien, dan zal het effect voor deze gezinnen (op de korte termijn) beperkt zijn. Het rapport beoogt vooral een idee te geven van de richting en grootteorde van mogelijke veranderingen.

Een eerste belangrijke conclusie van dit rapport is dat het louter brutereren van de inkomensgrenzen van het bestaande systeem niet evident is. Een dergelijk overschakelen van de bestaande inkomensgrenzen op basis van het netto-belastbaar inkomen naar een bruto inkomensconcept leidt tot aanzienlijke veranderingen in het inkomenstarief in vergelijking met het bestaande systeem. Dit kan enerzijds opgevangen worden door een aanpassing van de coëfficiënten voor de inkomensschijven A en B. Dit scenario (1) sluit het nauwst aan bij het bestaande systeem, zeker in variant (a), waar alle bestaande kortingen en verminderingen worden behouden. Een andere mogelijkheid is om deze twee inkomensschijven, die nu zeer breed zijn, op te delen in bijkomende inkomensschijven met bijhorende coëfficiënten of tarieven. Beide opties zorgen voor een toename van het aantal attesten met een hoger tarief. Deze verandering is het grootste wanneer aan de bijkomende inkomensschijven tarieven worden gekoppeld. Het gebruiken van tarieven bij deze inkomensschijven in plaats van coëfficiënten zorgt daarentegen wel voor een vereenvoudiging van de berekeningsmethode.

De drie scenario's die vertrekken van het bestaande systeem en varianten simuleren van het brutereren, blijven echter nog vrij complex. De eenvoudigere berekeningsmethode die gesimuleerd is in de scenario's 4, 5 en 6 kan hier een uitkomst bieden. Deze methode bestaat uit een formule die geïnspireerd is op de berekeningswijze van de jobbonus en de schooltoelagen en is veel transparanter. Scenario 4 zorgt overwegend voor grote veranderingen van het inkomenstarief (een toename of afname van meer dan 2 euro) en voor grote budgettaire veranderingen. Deze budgettaire veranderingen doen zich niet voor bij de overige twee scenario's, aangezien deze budgetneutraal zijn. In de varianten van deze scenario's waarbij (bepaalde) kortingen van toepassing zijn, zijn de veranderingen van het inkomenstarief overwegend beperkt (een toename of afname van minder dan 2 euro).

De verschillende varianten geven ook aan wat de rol is van de kortingen en verminderingen. Deze beogen bepaalde groepen een lager tarief te laten betalen en zijn dus gericht op het beschermen van bepaalde kwetsbare groepen. De variant waarin gesimuleerd wordt om alle kortingen en verminderingen af te schaffen, toont dat bepaalde groepen inderdaad een hoger tarief zullen betalen (m.n. in het laagste inkomensdeciel, eenoudergezinnen en grote gezinnen). Bij de gedeeltelijke afschaffing is dit minder het geval. Dit wijst weerom op de afweging die gemaakt dient te worden tussen sociale bescherming en complexiteit. Een volledig inkomensgerelateerd systeem (d.w.z. zonder kortingen en verminderingen) is het

meest eenvoudig en probeert lagere inkomens te beschermen, maar mist bepaalde sociale correcties van het bestaande systeem. Een systeem waarin het aantal kortingen en verminderingen wordt gereduceerd kan hier een middenweg zijn. De kortingen en verminderingen die gesimuleerd zijn om te behouden zijn de kindkorting, de korting voor meerlingen en de verminderde tarieven voor pleegkinderen en tienermoeders. Een reductie tot deze kortingen en verminderingen zou tot een systeem kunnen leiden dat zowel transparant als operationaliseerbaar is.



## Referenties

Beke, W. (2019). Beleidsnota 2019-2024: Welzijn, Volksgezondheid, Gezin en Armoedebestrijding.

Vinck, J., & Verbist, G. (2020). Wetenschappelijk onderzoek naar een uniform inkomensbegrip en gezinsbegrip in Vlaanderen. Rapport in opdracht van het Departement Welzijn, Volksgezondheid en Gezin.

## Bijlagen

### Bijlage 1. Historiek berekening forfaitaire beroepskosten

Tabel A1.1: Berekening forfaitaire beroepskosten AJ 2020 - IJ 2019

Bruto ondergrens	Bruto bovengrens	Forfaitaire beroepskosten	Maximaal bedrag	Netto bovengrens
0,00	16033,33	0,30	4810,00	11223,33

Bron: Fiscaal memo

Tabel A1.2: Berekening forfaitaire beroepskosten AJ 2019 - IJ 2018

Bruto ondergrens	Bruto bovengrens	Forfaitaire beroepskosten	Maximaal bedrag	Netto bovengrens
0,00	15733,33	0,30	4720,00	11013,33

Bron: Fiscaal memo

Tabel A1.3: Berekening forfaitaire beroepskosten AJ 2018 - IJ 2017

Bruto ondergrens	Bruto bovengrens	Forfaitaire beroepskosten	Maximaal bedrag	Netto bovengrens
0,00	8620,00	0,30	2586,00	6034,00
8620,01	20360,00	0,11	1291,40	16482,60
20360,01	35113,16	0,03	442,59	30793,17

Bron: Fiscaal memo

Tabel A1.4: Berekening forfaitaire beroepskosten AJ 2017 - IJ 2016

Bruto ondergrens	Bruto bovengrens	Forfaitaire beroepskosten	Maximaal bedrag	Netto bovengrens
0,00	8450,00	0,30	2535,00	5915,00
8450,01	19960,00	0,11	1266,10	16158,90
19960,01	34590,05	0,03	438,90	30350,05

Bron: Fiscaal memo

Tabel A1.5: Berekening forfaitaire beroepskosten AJ 2016 - IJ 2015

Bruto ondergrens	Bruto bovengrens	Forfaitaire beroepskosten	Maximaal bedrag	Netto bovengrens
0,00	5760,00	0,29	1690,56	4069,44
5760,01	11380,00	0,11	590,10	9099,34
11380,01	19390	0,08	640,80	16468,54
19390,01	58341,41	0,03	1168,54	54251,40

Bron: Fiscaal memo

Tabel A1.6: Berekening forfaitaire beroepskosten AJ 2015 - IJ 2014

Bruto ondergrens	Bruto bovengrens	Forfaitaire beroepskosten	Maximaal bedrag	Netto bovengrens
0,00	5710,00	0,29	1638,77	4071,23
5710,01	11340,00	0,10	563,00	9138,23
11340,01	18880	0,05	377,00	16301,23
18880,01	64587,73	0,03	1371,23	60637,72

Bron: Fiscaal memo

Tabel A1.7: Berekening forfaitaire beroepskosten AJ 2014 - IJ 2013

Bruto ondergrens	Bruto bovengrens	Forfaitaire beroepskosten	Maximaal bedrag	Netto bovengrens
0,00	5650,00	0,287	1621,55	4028,45
5650,01	11220,00	0,10	557,00	9041,45
11220,01	18670	0,05	372,50	16118,95
18670,01	63635,06	0,03	1348,95	59735,06

Bron: Fiscaal memo

Tabel A1.8: Berekening forfaitaire beroepskosten AJ 2013 - IJ 2012

Bruto ondergrens	Bruto bovengrens	Forfaitaire beroepskosten	Maximaal bedrag	Netto bovengrens
0,00	5490,00	0,287	1575,63	3914,37
5490,01	10910,00	0,10	542,00	8792,37
10910,01	18150	0,05	362,00	15670,37
18150,01	61829,06	0,03	1310,37	58039,06

Bron: Fiscaal memo

Tabel A1.9: Berekening forfaitaire beroepskosten AJ 2012 - IJ 2011

Bruto ondergrens	Bruto bovengrens	Forfaitaire beroepskosten	Maximaal bedrag	Netto bovengrens
0,00	5300,00	0,287	1521,10	3778,90
5300,01	10530,00	0,10	523,00	8485,90
10530,01	17530	0,05	350,00	15135,90
17530,01	60060,06	0,03	1275,90	56390,06

Bron: Fiscaal memo

Tabel A1.10: Berekening forfaitaire beroepskosten AJ 2011/2010- IJ 2010/2009

Bruto ondergrens	Bruto bovengrens	Forfaitaire beroepskosten	Maximaal bedrag	Netto bovengrens
0,00	5190,00	0,287	1489,53	3700,47
5190,01	10310,00	0,10	512,00	8308,47
10310,01	17170	0,05	343,00	14825,47
17170,01	58685,73	0,03	1245,47	55095,72

Bron: Fiscaal memo

## Bijlage 2. Verschil kinderen ten laste in 'dataset IKT' en de 'datasets meetellende kinderen'

In de hervormingsscenario's 1-6 wordt gebruikgemaakt van het gezinsbegrip van het Groeipakket. Het voornaamste verschil tussen het gezinsbegrip van het Groeipakket en het gezinsbegrip dat momenteel gebruikt wordt bij de kinderopvang met inkomenstarief, is het aantal kinderen ten laste. Dit heeft voornamelijk impact op de kindkorting, die verkregen kan worden vanaf het tweede kind ten laste.

In de hervormingsscenario's is de kindkorting gebaseerd op het aantal kinderen ten laste in de 'datasets meetellende kinderen' over het Groeipakket. Tabel A2.1 toont het verschil tussen de variabele over de kindkorting in 'dataset IKT' en de aangemaakte variabele over de kindkorting op basis van de informatie in de data over het Groeipakket. Wanneer er geen kindkorting is (aantal kortingen is 0) zijn er geen kinderen ten laste buiten het kind waarop het inkomenstarief van toepassing is. Dit blijkt vaker het geval te zijn o.b.v. het gezinsconcept van het Groeipakket dan o.b.v. het gezinsconcept dat momenteel gebruikt wordt (bij 1.268 extra attesten). De situatie waarbij de kindkorting één, twee, of drie keer wordt toegepast, doet zich daarentegen vaker voor in de bestaande situatie dan wanneer het gezinsconcept van het Groeipakket zou worden gebruikt (met een verschil van respectievelijk 642, 581 en 144 attesten). Hoewel vanaf vijf kinderen ten laste de verschillen kleiner zijn, kan opgemerkt worden dat attesten waarvoor de kindkorting vier, vijf, zes, of zeven keer wordt toegepast, vaker voorkomen wanneer de kindkorting bepaald wordt o.b.v. het gezinsconcept van het Groeipakket, dan o.b.v. het gezinsconcept dat momenteel gebruikt wordt bij het berekenen van het inkomenstarief.

Tabel A2.1: Verschil tussen de kindkorting o.b.v. 'dataset IKT' en de 'datasets meetellende kinderen' over het Groeipakket (over 2019)

Aantal kortingen	Kindkorting GP		Kindkorting IKT	
	Aantal	Procent	Aantal	Procent
0	41.610	44,1%	40.342	42,8%
1	38.418	40,7%	39.060	41,4%
2	11.316	12,0%	11.897	12,6%
3	2.325	2,5%	2.469	2,6%
4	482	0,5%	453	0,5%
5	120	0,1%	92	0,1%
6	39	0,0%	16	0,0%
7	9	0,0%	1	0,0%
8	6	0,0%	0	0,0%
9	2	0,0%	2	0,0%
10	5	0,0%	0	0,0%
<i>Totaal</i>	94.332	100,0%	94.332	100,0%

Bron: exact gekoppelde dataset

Noot: GP = groeipakket

Tabel A2.2 toont meer gedetailleerd het verschil tussen het aantal kinderen ten laste op basis van beide gezinsconcepten en laat zien waar de verschuivingen tussen de kinderen ten laste zich voordoen. Deze tabel maakt duidelijk dat, hoewel in de meerderheid van de gevallen het aantal kinderen ten laste op basis van beide gezinsconcepten hetzelfde is, er ook veel verschillen zijn.

Tabel A2.2: Kruistabel over de kindkorting o.b.v. de kinderen ten laste in de data over het inkomenstarief en het Groeipakket (over 2019)

		Kindkorting IKT									
		0	1	2	3	4	5	6	7	9	Totaal
Kindkorting GP	0	36.726	3.417	1.181	243	35	5	3	0	0	41.610
	1	3.161	34.578	569	89	17	4	0	0	0	38.418
	2	365	891	9.840	208	10	2	0	0	0	11.316
	3	63	140	213	1.847	60	2	0	0	0	2.325
	4	17	26	74	57	299	9	0	0	0	482
	5	6	4	12	8	23	65	2	0	0	120
	6	3	3	7	9	5	3	9	0	0	39
	7	0	1	0	5	0	0	2	1	0	9
	8	0	0	0	3	3	0	0	0	0	6
	9	0	0	1	0	0	1	0	0	0	2
	10	1	0	0	0	1	1	0	0	2	5
Totaal	40.342	39.060	11.897	2.469	453	92	16	1	2	94.332	

Bron: exact gekoppelde dataset

Noot: GP = groeipakket

## Bijlage 3. Gebruteerde inkomensgrenzen bij een werkverdeling van 50/50

Tabel A3.1: Gebruteerde inkomensgrenzen – werkverdeling 50/50 (voor 2019)

Bedragen op basis van het aanslagbiljet	2019		
	Inkomenstarief	Inkomen van - tot	
Inkomen vermenigvuldigd met 0,000385	Max. 16,66	-	51.949,30
Inkomen vermenigvuldigd met 0,000380	Max. 22,01	51.949,31	71.392,00
Per inkomensschijf	22,61	71.392,01	75.092,00
	23,21	75.092,01	78.792,00
	23,81	78.792,01	82.492,00
	24,41	82.492,01	86.192,00
	25,01	86.192,01	89.892,00
	25,61	89.892,01	93.592,00
	26,21	93.592,01	97.292,00
	26,81	97.292,01	100.992,00
	27,41	100.992,01	104.692,00
	28,01	104.692,01	108.392,00
	28,61	108.392,01	112.092,00
	29,09	112.092,01	en meer

Bron: eigen berekening

Tabel A3.2: Gebruteerde inkomensgrenzen bij de vermindering voor lage inkomens – werkverdeling 50/50 (voor 2019)

<b>Vermindering voor lage inkomens 2019</b>			
<b>Inkomen van - tot</b>		<b>Korting</b>	
-	21.660,79	25%	
21.660,80	21.716,97	24%	
21.716,98	21.773,15	23%	
21.773,16	21.829,33	22%	
21.829,34	21.885,51	21%	
21.885,52	21.941,69	20%	
21.941,70	21.997,87	19%	
21.997,88	22.054,04	18%	
22.054,06	22.110,22	17%	
22.110,24	22.166,40	16%	
22.166,42	22.222,58	15%	
22.222,60	22.278,76	14%	
22.278,78	22.334,94	13%	
22.334,96	22.391,12	12%	
22.391,13	22.447,30	11%	
22.447,31	22.503,48	10%	
22.503,49	22.559,66	9%	
22.559,67	22.615,84	8%	
22.615,85	22.672,02	7%	
22.672,03	22.728,20	6%	
22.728,21	22.784,38	5%	
22.784,39	22.840,56	4%	
22.840,57	22.896,74	3%	
22.896,75	22.952,92	2%	
22.952,93	23.009,10	1%	
23.009,11	en meer	0%	

Bron: eigen berekening

Tabel A3.3: Gebruteerde inkomensgrenzen – werkverdeling 50/50 (voor 2018)

Bedragen op basis van het aanslagbiljet	2018		
	Inkomenstarief	Inkomen van - tot	
Inkomen vermenigvuldigd met 0,000385	Max. 16,37	-	51.039,08
Inkomen vermenigvuldigd met 0,000380	Max. 21,63	51.039,09	70.152,73
Per inkomensschijf	22,23	70.152,74	73.852,73
	22,83	73.852,74	77.552,73
	23,43	77.552,74	81.252,73
	24,03	81.252,74	84.952,73
	24,63	84.952,74	88.652,73
	25,23	88.652,74	92.352,73
	25,83	92.352,74	96.052,73
	26,43	96.052,74	99.752,73
	27,03	99.752,74	103.452,73
	27,63	103.452,74	107.152,73
	28,23	107.152,74	110.852,73
	28,59	110.852,74	en meer

Bron: eigen berekening



Tabel A3.4: Gebruteerde inkomensgrenzen bij de vermindering voor lage inkomens – werkverdeling 50/50 (voor 2018)

Vermindering voor lage inkomens 2018		
Inkomen van - tot		Korting
-	21.434,42	25%
21.434,43	21.490,60	24%
21.490,61	21.546,78	23%
21.546,79	21.602,96	22%
21.602,97	21.659,13	21%
21.659,15	21.715,31	20%
21.715,33	21.771,49	19%
21.771,51	21.827,67	18%
21.827,69	21.883,85	17%
21.883,87	21.940,03	16%
21.940,04	21.996,21	15%
21.996,22	22.052,39	14%
22.052,40	22.108,57	13%
22.108,58	22.164,75	12%
22.164,76	22.220,93	11%
22.220,94	22.277,11	10%
22.277,12	22.333,29	9%
22.333,30	22.389,47	8%
22.389,48	22.445,65	7%
22.445,66	22.501,83	6%
22.501,84	22.558,01	5%
22.558,02	22.614,19	4%
22.614,20	22.670,37	3%
22.670,38	22.726,55	2%
22.726,56	22.782,73	1%
22.782,74	en meer	0%

Bron: eigen berekening

Tabel A3.5: Gebruteerde inkomensgrenzen – werkverdeling 50/50 (voor 2017)

Bedragen op basis van het aanslagbiljet	2017		
	Inkomenstarief	Inkomen van - tot	
Inkomen vermenigvuldigd met 0,000385	Max. 16,12	-	48.547,95
Inkomen vermenigvuldigd met 0,000380	Max. 21,28	48.547,96	67.384,65
Per inkomensschijf	21,88	67.384,66	71.199,08
	22,48	71.199,09	75.013,52
	23,08	75.013,53	78.827,95
	23,68	78.827,96	82.642,38
	24,28	82.642,39	86.456,81
	24,88	86.456,82	90.271,25
	25,48	90.271,26	94.085,68
	26,08	94.085,69	97.900,11
	26,68	97.900,12	101.714,55
	27,28	101.714,56	105.528,98
	27,88	105.528,99	109.343,41
	28,13	109.343,42	en meer

Bron: eigen berekening

Tabel A3.6: Gebruteerde inkomensgrenzen bij de vermindering voor lage inkomens – werkverdeling 50/50 (voor 2017)

<b>Vermindering voor lage inkomens 2017</b>		
<b>Inkomen van - tot</b>		<b>Korting</b>
-	20.043,49	25%
20.043,50	20.099,35	24%
20.099,36	20.155,22	23%
20.155,23	20.211,08	22%
20.211,09	20.266,95	21%
20.266,96	20.322,82	20%
20.322,83	20.378,68	19%
20.378,69	20.434,55	18%
20.434,56	20.490,41	17%
20.490,42	20.546,28	16%
20.546,29	20.602,15	15%
20.602,16	20.658,01	14%
20.658,02	20.713,88	13%
20.713,89	20.769,74	12%
20.769,75	20.825,61	11%
20.825,62	20.881,47	10%
20.881,49	20.937,34	9%
20.937,35	20.993,21	8%
20.993,22	21.049,07	7%
21.049,08	21.104,94	6%
21.104,95	21.160,80	5%
21.160,82	21.216,67	4%
21.216,68	21.272,54	3%
21.272,55	21.328,40	2%
21.328,41	21.384,27	1%
21.384,28	en meer	0%

Bron: eigen berekening

Tabel A3.7: Gebruteerde inkomensgrenzen – werkverdeling 50/50 (voor 2016)

Bedragen op basis van het aanslagbiljet	2016		
	Inkomenstarief	Inkomen van - tot	
Inkomen vermenigvuldigd met 0,000385	Max. 15,95	-	47.405,74
Inkomen vermenigvuldigd met 0,000380	Max. 21,05	47.405,75	66.041,19
Per inkomensschijf	21,65	66.041,20	69.855,62
	22,25	69.855,63	73.670,05
	22,85	73.670,06	77.484,48
	23,45	77.484,49	81.298,92
	24,05	81.298,93	85.113,35
	24,65	85.113,36	88.927,78
	25,25	88.927,79	92.742,22
	25,85	92.742,23	96.556,65
	26,45	96.556,66	100.371,08
	27,05	100.371,09	104.185,52
	27,65	104.185,53	107.999,95
	27,83	107.999,96	en meer

Bron: eigen berekening

Tabel A3.8: Gebruteerde inkomensgrenzen bij de vermindering voor lage inkomens – werkverdeling 50/50 (voor 2016)

Vermindering voor lage inkomens 2016		
Inkomen van - tot		Korting
-	19.649,36	25%
19.649,37	19.704,91	24%
19.704,92	19.760,47	23%
19.760,48	19.816,02	22%
19.816,03	19.871,58	21%
19.871,59	19.927,13	20%
19.927,14	19.982,69	19%
19.982,70	20.038,24	18%
20.038,26	20.093,80	17%
20.093,81	20.149,36	16%
20.149,37	20.204,91	15%
20.204,92	20.260,47	14%
20.260,48	20.316,02	13%
20.316,03	20.371,58	12%
20.371,59	20.427,13	11%
20.427,14	20.482,69	10%
20.482,70	20.538,24	9%
20.538,26	20.593,80	8%
20.593,81	20.649,36	7%
20.649,37	20.704,91	6%
20.704,92	20.760,47	5%
20.760,48	20.816,02	4%
20.816,03	20.871,58	3%
20.871,59	20.927,13	2%
20.927,14	20.982,69	1%
20.982,70	en meer	0%

Bron: eigen berekening

Tabel A3.9: Gebruteerde inkomensgrenzen – werkverdeling 50/50 (voor 2015)

Bedragen op basis van het aanslagbiljet	2015		
	Inkomenstarief	Inkomen van - tot	
Inkomen vermenigvuldigd met 0,000385	Max. 15,88	-	47.184,95
Inkomen vermenigvuldigd met 0,000380	Max. 20,96	47.184,96	65.744,30
Per inkomensschijf	21,56	65.744,31	69.558,73
	22,16	69.558,74	73.373,16
	22,76	73.373,18	77.187,60
	23,36	77.187,61	81.002,03
	23,96	81.002,04	84.816,46
	24,56	84.816,47	88.630,90
	25,16	88.630,91	92.445,33
	25,76	92.445,34	96.259,76
	26,36	96.259,77	100.074,20
	26,96	100.074,21	103.888,63
	27,56	103.888,64	107.703,06
	27,72	107.703,07	en meer

Bron: eigen berekening

Tabel A3.10: Gebruteerde inkomensgrenzen bij de vermindering voor lage inkomens – werkverdeling 50/50 (voor 2015)

<b>Vermindering voor lage inkomens 2015</b>			
<b>Inkomen van - tot</b>		<b>Korting</b>	
-	19.537,39		25%
19.537,40	19.592,94		24%
19.592,96	19.648,50		23%
19.648,51	19.704,06		22%
19.704,07	19.759,61		21%
19.759,62	19.815,17		20%
19.815,18	19.870,72		19%
19.870,73	19.926,28		18%
19.926,29	19.981,83		17%
19.981,84	20.037,39		16%
20.037,40	20.092,94		15%
20.092,96	20.148,50		14%
20.148,51	20.204,06		13%
20.204,07	20.259,61		12%
20.259,62	20.315,17		11%
20.315,18	20.370,72		10%
20.370,73	20.426,28		9%
20.426,29	20.481,83		8%
20.481,84	20.537,39		7%
20.537,40	20.592,94		6%
20.592,96	20.648,50		5%
20.648,51	20.704,06		4%
20.704,07	20.759,61		3%
20.759,62	20.815,17		2%
20.815,18	20.870,72		1%
20.870,73	en meer		0%

Bron: eigen berekening

Tabel A3.11: Gebruteerde inkomensgrenzen – werkverdeling 50/50 (voor 2014)

Bedragen op basis van het aanslagbiljet	2014		
	Inkomenstarief	Inkomen van - tot	
Inkomen vermenigvuldigd met 0,000385	Max. 15,88	-	47.056,94
Inkomen vermenigvuldigd met 0,000380	Max. 20,96	47.056,95	65.610,72
Per inkomensschijf	21,55	65.610,73	69.425,15
	22,15	69.425,16	73.239,59
	22,75	73.239,60	77.054,02
	23,35	77.054,03	80.868,45
	23,95	80.868,46	84.682,89
	24,55	84.682,90	88.497,32
	25,15	88.497,33	92.311,75
	25,75	92.311,76	96.126,19
	26,35	96.126,20	99.940,62
	26,95	99.940,63	103.755,05
	27,55	103.755,06	107.569,48
	27,71	107.569,49	en meer

Bron: eigen berekening



Tabel A3.12: Gebruteerde inkomensgrenzen bij de vermindering voor lage inkomens – werkverdeling 50/50 (voor 2014)

<b>Vermindering voor lage inkomens 2014</b>		
<b>Inkomen van - tot</b>		<b>Korting</b>
-	19.021,21	25%
19.021,22	19.076,77	24%
19.076,78	19.132,32	23%
19.132,33	19.187,88	22%
19.187,89	19.243,43	21%
19.243,44	19.298,99	20%
19.299,00	19.354,54	19%
19.354,56	19.410,10	18%
19.410,11	19.465,66	17%
19.465,67	19.521,21	16%
19.521,22	19.576,77	15%
19.576,78	19.632,32	14%
19.632,33	19.687,88	13%
19.687,89	19.743,43	12%
19.743,44	19.798,99	11%
19.799,00	19.854,54	10%
19.854,56	19.910,10	9%
19.910,11	19.965,66	8%
19.965,67	20.021,21	7%
20.021,22	20.076,77	6%
20.076,78	20.132,32	5%
20.132,33	20.187,88	4%
20.187,89	20.243,43	3%
20.243,44	20.298,99	2%
20.299,00	20.354,54	1%
20.354,56	en meer	0%

Bron: eigen berekening

Tabel A3.13: Gebruteerde inkomensgrenzen – werkverdeling 50/50 (voor 2013)

Bedragen op basis van het aanslagbiljet	2013		
	Inkomenstarief	Inkomen van - tot	
Inkomen vermenigvuldigd met 0,000385	Max. 15,68	-	46.378,85
Inkomen vermenigvuldigd met 0,000380	Max. 20,69	46.378,86	64.699,95
Per inkomensschijf	21,29	64.699,96	68.514,38
	21,89	68.514,39	72.328,81
	22,49	72.328,82	76.143,25
	23,09	76.143,26	79.957,68
	23,69	79.957,69	83.772,11
	24,29	83.772,12	87.586,55
	24,89	87.586,56	91.400,98
	25,49	91.400,99	95.215,41
	26,09	95.215,42	99.029,85
	26,69	99.029,86	102.844,28
	27,29	102.844,29	106.658,71
	27,36	106.658,72	en meer

Bron: eigen berekening

Tabel A3.14: Gebruteerde inkomensgrenzen bij de vermindering voor lage inkomens – werkverdeling 50/50 (voor 2013)

Vermindering voor lage inkomens 2013		
Inkomen van - tot		Korting
-	18.315,68	25%
18.315,69	18.371,23	24%
18.371,24	18.426,79	23%
18.426,80	18.482,34	22%
18.482,36	18.537,90	21%
18.537,91	18.593,46	20%
18.593,47	18.649,01	19%
18.649,02	18.704,57	18%
18.704,58	18.760,12	17%
18.760,13	18.815,68	16%
18.815,69	18.871,23	15%
18.871,24	18.926,79	14%
18.926,80	18.982,34	13%
18.982,36	19.037,90	12%
19.037,91	19.093,46	11%
19.093,47	19.149,01	10%
19.149,02	19.204,57	9%
19.204,58	19.260,12	8%
19.260,13	19.315,68	7%
19.315,69	19.371,23	6%
19.371,24	19.426,79	5%
19.426,80	19.482,34	4%
19.482,36	19.537,90	3%
19.537,91	19.593,46	2%
19.593,47	19.649,01	1%
19.649,02	en meer	0%

Bron: eigen berekening

## Bijlage 4. Inkomensgrenzen, tarieven en coëfficiënten in de hervormingsscenario's gebaseerd op bestaande methode

Tabel A4.1: Inkomensgrenzen, tarieven en coëfficiënten in Scenario 1-3 (voor 2019)

Bedragen op basis van het aanslagbiljet	2019		
	Inkomenstarief	Inkomen van - tot	
<b>Scenario 1</b>			
Inkomen vermenigvuldigd met 0,000269	Max. 16,66	-	51949,30
Inkomen vermenigvuldigd met 0,000328	Max. 22,01	51949,31	71392,00
<b>Scenario 2</b>			
Inkomen vermenigvuldigd met 0,000202	Max. 22,61	0,00	5074,29
Inkomen vermenigvuldigd met 0,000202		5074,30	10360,00
Inkomen vermenigvuldigd met 0,000202		10360,01	15645,71
Inkomen vermenigvuldigd met 0,000207		15645,73	20143,37
Inkomen vermenigvuldigd met 0,000243		20143,38	24300,67
Inkomen vermenigvuldigd met 0,000295		24300,69	28457,98
Inkomen vermenigvuldigd met 0,000301		28457,99	32615,28
Inkomen vermenigvuldigd met 0,000306		32615,29	36772,58
Inkomen vermenigvuldigd met 0,000310		36772,60	40912,58
Inkomen vermenigvuldigd met 0,000315		40912,59	44727,01
Inkomen vermenigvuldigd met 0,000320		44727,02	48541,44
Inkomen vermenigvuldigd met 0,000324		48541,45	52355,88
Inkomen vermenigvuldigd met 0,000323		52355,89	56170,31
Inkomen vermenigvuldigd met 0,000326		56170,32	59984,74
Inkomen vermenigvuldigd met 0,000328		59984,75	63799,18
Inkomen vermenigvuldigd met 0,000331		63799,19	67613,61
Inkomen vermenigvuldigd met 0,000333	67613,62	71392,00	
<b>Scenario 3</b>			
Per inkomensschijf	0,73	0,00	5074,29
	2,23	5074,30	10360,00
	3,75	10360,01	15645,71
	5,17	15645,73	20143,37
	7,27	20143,38	24300,67
	10,16	24300,69	28457,98
	11,76	28457,99	32615,28

	13,36	32615,29	36772,58
	14,95	36772,60	40912,58
	16,49	40912,59	44727,01
	17,95	44727,02	48541,44
	19,42	48541,45	52355,88
	20,62	52355,89	56170,31
	22,07	56170,32	59984,74
	22,61	59984,75	63799,18
	22,61	63799,19	67613,61
	22,61	67613,62	71392,00
<b>Scenario 1-3</b>			
Per inkomensschijf	22,61	71392,01	75092,00
	23,21	75092,01	78792,00
	23,81	78792,01	82492,00
	24,41	82492,01	86192,00
	25,01	86192,01	89892,00
	25,61	89892,01	93592,00
	26,21	93592,01	97292,00
	26,81	97292,01	100992,00
	27,41	100992,01	104692,00
	28,01	104692,01	108392,00
	28,61	108392,01	112092,00
	29,09	112092,01	en meer

## Bijlage 5. Simulatie hervormingsscenario's gebaseerd op de oude berekeningsmethode voor 2019

### Bijlage 5.1. Gedetailleerde cijfers Scenario 1a

Tabel A5.1.1.: Gedetailleerde cijfers Scenario 1a (voor 2019)

	Aandeel	Aantal	verschil in dagtarief (€)				Verschil in budget (€/maand)
			Gemiddelde	Standaard-afwijking	Minimum	Maximum	
<b>Totaal</b>							
Zelfde tarief	24,0%	18.988	0,0	0,0	0,0	0,0	0
Ander tarief	76,0%	60.041	0,0	3,4	-23,9	23,9	57.738
Hoger tarief	37,2%	29.420	2,5	2,6	0,0	23,9	988.671
Lager tarief	38,7%	30.621	-2,3	2,3	-23,9	0,0	-930.934
<b>Aantal ouders</b>							
<i>Eenoudergezin</i>							
Zelfde tarief	58,2%	3.863	0,0	0,0	0,0	0,0	0
Ander tarief	41,8%	2.772	-0,4	4,5	-23,9	21,6	-11.532
Hoger tarief	12,2%	807	4,7	4,5	0,0	21,6	51.989
Lager tarief	29,6%	1.965	-2,5	2,3	-23,9	0,0	-63.521
<i>Twee ouders</i>							
Zelfde tarief	20,9%	15.125	0,0	0,0	0,0	0,0	0
Ander tarief	79,1%	57.269	0,1	3,4	-23,9	23,9	69.270
Hoger tarief	39,5%	28.613	2,4	2,5	0,0	23,9	936.682
Lager tarief	39,6%	28.656	-2,3	2,3	-23,9	0,0	-867.412
<b>Aantal kinderen ten laste</b>							
1							
Zelfde tarief	18,5%	5.718	0,0	0,0	0,0	0,0	0
Ander tarief	81,5%	25.264	0,4	3,6	-23,9	23,9	155.957
Hoger tarief	43,6%	13.501	2,7	2,9	0,0	23,9	506.700
Lager tarief	38,0%	11.763	-2,3	2,3	-23,9	0,0	-350.743
2							
Zelfde tarief	22,1%	7.819	0,0	0,0	0,0	0,0	0
Ander tarief	77,9%	27.595	-0,2	3,2	-21,2	21,2	-64.163
Hoger tarief	36,2%	12.818	2,3	2,4	0,0	21,2	386.990
Lager tarief	41,7%	14.777	-2,3	2,2	-21,2	0,0	-451.153
3							
Zelfde tarief	37,1%	3.764	0,0	0,0	0,0	0,0	0
Ander tarief	62,9%	6.394	-0,3	3,1	-19,8	17,3	-26.101
Hoger tarief	27,5%	2.797	2,2	2,2	0,0	17,3	85.826
Lager tarief	35,4%	3.597	-2,3	2,2	-19,8	0,0	-111.927
<i>meer dan 3</i>							
Zelfde tarief	68,2%	1.687	0,0	0,0	0,0	0,0	0
Ander tarief	31,8%	788	-0,8	3,4	-16,3	8,7	-7.955
Hoger tarief	12,3%	304	2,1	1,8	0,0	8,7	9.156
Lager tarief	19,6%	484	-2,6	2,8	-16,3	0,0	-17.111
<b>Inkomensdecielen (eq. bruto belastbaar inkomen)</b>							
1							
Zelfde tarief	80,4%	6.357	0,0	0,0	0,0	0,0	0
Ander tarief	19,6%	1.546	-3,4	4,6	-23,9	2,8	-75.720
Hoger tarief	2,9%	227	0,6	0,5	0,0	2,8	2.015
Lager tarief	16,7%	1.319	-4,1	4,7	-23,9	0,0	-77.736

	Aandeel	Aantal	verschil in dagtarief (€)				Verschil in budget (€/maand)
			Gemiddelde	Standaard-afwijking	Minimum	Maximum	
2							
Zelfde tarief	27,5%	2.174	0,0	0,0	0,0	0,0	0
Ander tarief	72,5%	5.729	-1,9	2,8	-21,9	5,7	-144.945
Hoger tarief	11,5%	912	1,7	1,3	0,0	5,7	22.783
Lager tarief	61,0%	4.817	-2,6	2,4	-21,9	0,0	-167.729
3							
Zelfde tarief	8,3%	655	0,0	0,0	0,0	0,0	0
Ander tarief	91,7%	7.248	-2,1	3,0	-21,2	8,5	-197.107
Hoger tarief	16,6%	1.311	2,4	1,9	0,0	8,5	44.716
Lager tarief	75,1%	5.937	-3,1	2,2	-21,2	0,0	-241.823
4							
Zelfde tarief	2,3%	184	0,0	0,0	0,0	0,0	0
Ander tarief	97,7%	7.719	-1,5	3,4	-19,8	15,0	-145.759
Hoger tarief	28,4%	2.243	2,7	2,5	0,0	15,0	81.293
Lager tarief	69,3%	5.476	-3,2	2,0	-19,8	0,0	-227.051
5							
Zelfde tarief	1,9%	148	0,0	0,0	0,0	0,0	0
Ander tarief	98,1%	7.755	0,8	2,9	-11,3	16,0	84.363
Hoger tarief	63,2%	4.995	2,2	2,6	0,0	16,0	145.307
Lager tarief	34,9%	2.760	-1,7	1,6	-11,3	0,0	-60.944
6							
Zelfde tarief	5,7%	453	0,0	0,0	0,0	0,0	0
Ander tarief	94,3%	7.450	0,9	2,7	-15,9	16,8	87.877
Hoger tarief	55,2%	4.362	2,3	2,6	0,0	16,8	133.339
Lager tarief	39,1%	3.088	-1,1	1,3	-15,9	0,0	-45.462
7							
Zelfde tarief	15,4%	1.219	0,0	0,0	0,0	0,0	0
Ander tarief	84,6%	6.684	1,0	2,8	-8,4	16,8	96.663
Hoger tarief	44,4%	3.507	2,7	2,8	0,0	16,8	129.220
Lager tarief	40,2%	3.177	-0,8	1,1	-8,4	0,0	-32.556
8							
Zelfde tarief	33,6%	2.657	0,0	0,0	0,0	0,0	0
Ander tarief	66,4%	5.246	1,4	3,0	-11,7	19,3	97.584
Hoger tarief	46,8%	3.696	2,5	2,8	0,0	19,3	125.790
Lager tarief	19,6%	1.550	-1,4	1,3	-11,7	0,0	-28.206
9							
Zelfde tarief	29,1%	2.296	0,0	0,0	0,0	0,0	0
Ander tarief	70,9%	5.607	1,3	2,8	-11,7	20,5	103.183
Hoger tarief	52,5%	4.147	2,3	2,5	0,0	20,5	131.979
Lager tarief	18,5%	1.460	-1,4	1,3	-11,7	-0,1	-28.795
10							
Zelfde tarief	36,0%	2.845	0,0	0,0	0,0	0,0	0
Ander tarief	64,0%	5.057	2,1	3,3	-13,9	23,9	151.599
Hoger tarief	50,9%	4.020	3,0	3,0	0,0	23,9	172.229
Lager tarief	13,1%	1.037	-1,4	1,2	-13,9	-0,1	-20.630
<b>Recht op IVT</b>							
<b>Tarief OCMW 1</b>	0,0%	0	0,0	0,0	0,0	0,0	0
Zelfde tarief	100,0%	21	-2	2	-7	3	-709
Ander tarief	14,3%	3	1,2	1,3	0,2	2,7	70
Hoger tarief	85,7%	18	-2,6	1,9	-6,7	-0,7	-779
Lager tarief							
<b>Tarief OCMW 2</b>	100,0%	40	0,0	0,0	0,0	0,0	0
Zelfde tarief	0,0%	0	0,0	0,0	0,0	0,0	0
Ander tarief	0,0%	0	0,0	0,0	0,0	0,0	0
Hoger tarief	0,0%	0	0,0	0,0	0,0	0,0	0
Lager tarief	0,0%	0	0,0	0,0	0,0	0,0	0

	Aandeel	Aantal	verschil in dagtarief (€)				Verschil in budget (€/maand)
			Gemiddelde	Standaard-afwijking	Minimum	Maximum	
<b>Tarief OCMW 3</b>							
Zelfde tarief	99,9%	932	0,0	0,0	0,0	0,0	0
Ander tarief	0,1%	1	0,0	0,0	0,0	0,0	0
Hoger tarief	0,0%	0	0,0	0,0	0,0	0,0	0
Lager tarief	0,1%	1	0,0	0,0	0,0	0,0	0
<b>Tarief Werkloosheid</b>							
Zelfde tarief	19,2%	262	0,0	0,0	0,0	0,0	0
Ander tarief	80,8%	1.106	-1,4	1,9	-12,6	12,0	-21.062
Hoger tarief	11,6%	159	1,6	1,9	0,0	12,0	3.897
Lager tarief	69,2%	947	-1,9	1,4	-12,6	0,0	-24.959
<b>Tarief faillissement zelfstandigen</b>							
Zelfde tarief	23,1%	3	0,0	0,0	0,0	0,0	0
Ander tarief	76,9%	10	-1,5	2,1	-5,1	2,4	-177
Hoger tarief	23,1%	3	0,9	1,2	0,2	2,4	55
Lager tarief	53,8%	7	-2,6	1,4	-5,1	-0,5	-232
<b>Tarief inburgering</b>							
Zelfde tarief	100,0%	298	0,0	0,0	0,0	0,0	0
Ander tarief	0,0%	0	0,0	0,0	0,0	0,0	0
Hoger tarief	0,0%	0	0,0	0,0	0,0	0,0	0
Lager tarief	0,0%	0	0,0	0,0	0,0	0,0	0
<b>Tarief invaliditeit</b>							
Zelfde tarief	22,1%	133	0,0	0,0	0,0	0,0	0
Ander tarief	77,9%	470	-1,6	1,5	-8,5	9,3	-9.713
Hoger tarief	8,1%	49	0,9	1,5	0,0	9,3	449
Lager tarief	69,8%	421	-1,9	1,3	-8,5	0,0	-10.162
<b>Tarief laag inkomen met werk</b>							
Zelfde tarief	100,0%	405	0,0	0,0	0,0	0,0	0
Ander tarief	0,0%	0	0,0	0,0	0,0	0,0	0
Hoger tarief	0,0%	0	0,0	0,0	0,0	0,0	0
Lager tarief	0,0%	0	0,0	0,0	0,0	0,0	0
<b>Tarief leefloon</b>							
Zelfde tarief	100,0%	324	0,0	0,0	0,0	0,0	0
Ander tarief	0,0%	0	0,0	0,0	0,0	0,0	0
Hoger tarief	0,0%	0	0,0	0,0	0,0	0,0	0
Lager tarief	0,0%	0	0,0	0,0	0,0	0,0	0
<b>Tarief medische en materiële hulpverlening</b>							
Zelfde tarief	100,0%	34	0,0	0,0	0,0	0,0	0
Ander tarief	0,0%	0	0,0	0,0	0,0	0,0	0
Hoger tarief	0,0%	0	0,0	0,0	0,0	0,0	0
Lager tarief	0,0%	0	0,0	0,0	0,0	0,0	0
<b>Tarief minderjarige tienermoeder</b>							
Zelfde tarief	88,9%	8	0,0	0,0	0,0	0,0	0
Ander tarief	11,1%	1	-3,6	0,0	-3,6	-3,6	-83
Hoger tarief	0,0%	0	0,0	0,0	0,0	0,0	0
Lager tarief	11,1%	1	-3,6	0,0	-3,6	-3,6	-83
<b>Tarief opleidingstraject</b>							
Zelfde tarief	100,0%	411	0,0	0,0	0,0	0,0	0
Ander tarief	0,0%	0	0,0	0,0	0,0	0,0	0
Hoger tarief	0,0%	0	0,0	0,0	0,0	0,0	0
Lager tarief	0,0%	0	0,0	0,0	0,0	0,0	0



	Aandeel	Aantal	verschil in dagtarief (€)				Verschil in budget (€/maand)
			Gemiddelde	Standaard-afwijking	Minimum	Maximum	
<b>Tarief verminderd inkomen werknemers</b>							
Zelfde tarief	13,9%	81	0,0	0,0	0,0	0,0	0
Ander tarief	86,1%	500	-1,6	2,0	-11,6	5,9	-9.784
Hoger tarief	10,2%	59	1,4	1,4	0,0	5,9	1.116
Lager tarief	75,9%	441	-1,9	1,7	-11,6	0,0	-10.900
<b>Tarief verminderd inkomen zelfstandigen</b>							
Zelfde tarief	13,9%	62	0,0	0,0	0,0	0,0	0
Ander tarief	86,1%	383	-1,7	2,5	-12,4	8,7	-9.139
Hoger tarief	10,1%	45	2,1	2,5	0,0	8,7	1.368
Lager tarief	76,0%	338	-2,2	2,0	-12,4	-0,1	-10.506
<b>Tarief pleegkind</b>							
Zelfde tarief	100,0%	276	0,0	0,0	0,0	0,0	0
Ander tarief	0,0%	0	0,0	0,0	0,0	0,0	0
Hoger tarief	0,0%	0	0,0	0,0	0,0	0,0	0
Lager tarief	0,0%	0	0,0	0,0	0,0	0,0	0

Bron: eigen berekening op basis van de gekoppelde dataset

## Bijlage 5.2. Gedetailleerde cijfers Scenario 1b

Tabel A5.2.1: Gedetailleerde cijfers Scenario 1b (voor 2019)

	Aandeel	Aantal	verschil in dagtarief (€)				Verschil in budget (€/maand)
			Gemiddelde	Standaardafwijking	Minimum	Maximum	
<b>Totaal</b>							
Zelfde tarief	21,1%	16.681	0,0	0,0	0,0	0,0	0
Ander tarief	78,9%	62.348	0,3	3,5	-23,9	26,0	292.932
Hoger tarief	42,1%	33.284	2,6	2,6	0,0	26,0	1.178.641
Lager tarief	36,8%	29.064	-2,3	2,3	-23,9	0,0	-885.709
<b>Aantal ouders</b>							
<i>Eenoudergezin</i>							
Zelfde tarief	35,5%	2.355	0,0	0,0	0,0	0,0	0
Ander tarief	64,5%	4.280	1,0	4,2	-23,9	23,9	66.218
Hoger tarief	35,5%	2.358	3,8	3,1	0,0	23,9	128.508
Lager tarief	29,0%	1.922	-2,5	2,3	-23,9	0,0	-62.290
<i>Twee ouders</i>							
Zelfde tarief	19,8%	14.326	0,0	0,0	0,0	0,0	0
Ander tarief	80,2%	58.068	0,3	3,4	-23,9	26,0	226.714
Hoger tarief	42,7%	30.926	2,5	2,6	0,0	26,0	1.050.133
Lager tarief	37,5%	27.142	-2,3	2,3	-23,9	0,0	-823.419
<b>Aantal kinderen ten laste</b>							
1							
Zelfde tarief	15,6%	4.823	0,0	0,0	0,0	0,0	0
Ander tarief	84,4%	26.159	0,6	3,7	-23,9	26,0	253.801
Hoger tarief	48,6%	15.066	2,8	2,9	0,0	26,0	589.029
Lager tarief	35,8%	11.093	-2,3	2,4	-23,9	0,0	-335.228
2							
Zelfde tarief	20,0%	7.093	0,0	0,0	0,0	0,0	0
Ander tarief	80,0%	28.321	0,1	3,3	-21,2	21,2	28.495
Hoger tarief	40,2%	14.254	2,4	2,4	0,0	21,2	456.480
Lager tarief	39,7%	14.067	-2,3	2,3	-21,2	0,0	-427.985
3							
Zelfde tarief	32,6%	3.316	0,0	0,0	0,0	0,0	0
Ander tarief	67,4%	6.842	0,0	3,2	-19,8	17,3	6.503
Hoger tarief	33,5%	3.398	2,4	2,2	0,0	17,3	112.922
Lager tarief	33,9%	3.444	-2,3	2,2	-19,8	0,0	-106.419
<i>meer dan 3</i>							
Zelfde tarief	58,5%	1.449	0,0	0,0	0,0	0,0	0
Ander tarief	41,5%	1.026	0,2	3,4	-16,3	14,0	4.133
Hoger tarief	22,9%	566	2,5	1,6	0,0	14,0	20.210
Lager tarief	18,6%	460	-2,6	2,9	-16,3	0,0	-16.077
<b>Inkomensdecielen (eq. bruto belastbaar inkomen)</b>							
1							
Zelfde tarief	57,2%	4.523	0,0	0,0	0,0	0,0	0
Ander tarief	42,8%	3.380	-0,1	4,4	-23,9	4,7	-2.453
Hoger tarief	26,3%	2.080	2,5	1,0	0,0	4,7	75.019
Lager tarief	16,4%	1.300	-4,2	4,7	-23,9	0,0	-77.472
2							
Zelfde tarief	25,1%	1.982	0,0	0,0	0,0	0,0	0
Ander tarief	74,9%	5.921	-1,7	3,0	-21,9	7,2	-127.463
Hoger tarief	16,3%	1.285	1,9	1,5	0,0	7,2	35.329
Lager tarief	58,7%	4.636	-2,6	2,5	-21,9	0,0	-162.791

	Aandeel	Aantal	verschil in dagtarief (€)				Verschil in budget (€/maand)
			Gemiddelde	Standaardafwijking	Minimum	Maximum	
3							
Zelfde tarief	7,3%	578	0,0	0,0	0,0	0,0	0
Ander tarief	92,7%	7.325	-1,9	3,2	-21,2	9,4	-174.569
Hoger tarief	20,9%	1.651	2,3	1,9	0,0	9,4	55.288
Lager tarief	71,8%	5.674	-3,1	2,3	-21,2	0,0	-229.857
4							
Zelfde tarief	1,8%	142	0,0	0,0	0,0	0,0	0
Ander tarief	98,2%	7.761	-1,3	3,5	-19,8	15,0	-124.520
Hoger tarief	31,7%	2.505	2,7	2,5	0,0	15,0	91.635
Lager tarief	66,5%	5.256	-3,2	2,0	-19,8	0,0	-216.155
5							
Zelfde tarief	1,6%	127	0,0	0,0	0,0	0,0	0
Ander tarief	98,4%	7.776	1,0	3,0	-11,3	16,0	103.654
Hoger tarief	66,0%	5.217	2,3	2,6	0,0	16,0	160.449
Lager tarief	32,4%	2.559	-1,7	1,6	-11,3	0,0	-56.795
6							
Zelfde tarief	5,5%	432	0,0	0,0	0,0	0,0	0
Ander tarief	94,5%	7.471	1,1	2,8	-15,9	16,9	106.339
Hoger tarief	57,6%	4.550	2,5	2,6	0,0	16,9	148.234
Lager tarief	37,0%	2.921	-1,1	1,3	-15,9	0,0	-41.895
7							
Zelfde tarief	15,3%	1.207	0,0	0,0	0,0	0,0	0
Ander tarief	84,7%	6.696	1,2	2,8	-8,4	18,9	110.362
Hoger tarief	46,5%	3.673	2,8	2,8	0,0	18,9	140.467
Lager tarief	38,3%	3.023	-0,8	1,1	-8,4	0,0	-30.105
8							
Zelfde tarief	33,2%	2.621	0,0	0,0	0,0	0,0	0
Ander tarief	66,8%	5.282	1,5	3,1	-11,7	19,3	111.638
Hoger tarief	48,5%	3.832	2,6	2,9	0,0	19,3	137.453
Lager tarief	18,3%	1.450	-1,4	1,3	-11,7	0,0	-25.815
9							
Zelfde tarief	28,6%	2.261	0,0	0,0	0,0	0,0	0
Ander tarief	71,4%	5.642	1,5	2,9	-11,7	21,9	118.187
Hoger tarief	54,4%	4.297	2,4	2,6	0,0	21,9	144.792
Lager tarief	17,0%	1.345	-1,4	1,3	-11,7	-0,1	-26.605
10							
Zelfde tarief	35,5%	2.808	0,0	0,0	0,0	0,0	0
Ander tarief	64,5%	5.094	2,4	3,4	-13,9	26,0	171.758
Hoger tarief	53,1%	4.194	3,2	3,1	0,0	26,0	189.976
Lager tarief	11,4%	900	-1,4	1,3	-13,9	-0,1	-18.218
<b>Recht op IVT</b>							
<b>Tarief OCMW 1</b>							
Zelfde tarief	0,0%	0	0,0	0,0	0,0	0,0	0
Ander tarief	100,0%	21	2	5	-6	14	842
Hoger tarief	57,1%	12	5,9	3,8	1,3	14,3	1.264
Lager tarief	42,9%	9	-2,8	2,0	-6,0	-0,7	-422
<b>Tarief OCMW 2</b>							
Zelfde tarief	50,0%	20	0,0	0,0	0,0	0,0	0
Ander tarief	50,0%	20	5,2	6,1	0,3	23,9	1.543
Hoger tarief	50,0%	20	5,2	6,1	0,3	23,9	1.543
Lager tarief	0,0%	0	0,0	0,0	0,0	0,0	0
<b>Tarief OCMW 3</b>							
Zelfde tarief	0,0%	0	0,0	0,0	0,0	0,0	0
Ander tarief	100,0%	933	3,8	1,2	3,6	20,7	55.555
Hoger tarief	100,0%	933	3,8	1,2	3,6	20,7	55.555
Lager tarief	0,0%	0	0,0	0,0	0,0	0,0	0

	Aandeel	Aantal	verschil in dagtarief (€)				Verschil in budget (€/maand)
			Gemiddelde	Standaardafwijking	Minimum	Maximum	
<b>Tarief Werkloosheid</b>							
Zelfde tarief	15,3%	209	0,0	0,0	0,0	0,0	0
Ander tarief	84,7%	1.159	2,0	2,9	-12,6	18,9	32.296
Hoger tarief	64,5%	883	3,0	2,4	0,0	18,9	37.409
Lager tarief	20,2%	276	-1,3	1,5	-12,6	0,0	-5.113
<b>Tarief faillissement zelfstandigen</b>							
Zelfde tarief	23,1%	3	0,0	0,0	0,0	0,0	0
Ander tarief	76,9%	10	1,5	3,5	-2,8	7,7	242
Hoger tarief	46,2%	6	3,7	2,6	0,2	7,7	338
Lager tarief	30,8%	4	-1,8	1,0	-2,8	-0,9	-97
<b>Tarief inburgering</b>							
Zelfde tarief	0,3%	1	0,0	0,0	0,0	0,0	0
Ander tarief	99,7%	297	2,2	0,9	2,1	15,1	7.606
Hoger tarief	99,7%	297	2,2	0,9	2,1	15,1	7.606
Lager tarief	0,0%	0	0,0	0,0	0,0	0,0	0
<b>Tarief invaliditeit</b>							
Zelfde tarief	19,1%	115	0,0	0,0	0,0	0,0	0
Ander tarief	80,9%	488	1,8	2,6	-5,9	15,7	10.770
Hoger tarief	58,7%	354	2,9	2,2	0,0	15,7	12.520
Lager tarief	22,2%	134	-1,0	1,1	-5,9	0,0	-1.750
<b>Tarief laag inkomen met werk</b>							
Zelfde tarief	0,0%	0	0,0	0,0	0,0	0,0	0
Ander tarief	100,0%	405	2,3	1,2	2,1	17,6	13.272
Hoger tarief	100,0%	405	2,3	1,2	2,1	17,6	13.272
Lager tarief	0,0%	0	0,0	0,0	0,0	0,0	0
<b>Tarief leefloon</b>							
Zelfde tarief	77,8%	252	0,0	0,0	0,0	0,0	0
Ander tarief	22,2%	72	5,1	4,5	0,0	17,4	5.313
Hoger tarief	22,2%	72	5,1	4,5	0,0	17,4	5.313
Lager tarief	0,0%	0	0,0	0,0	0,0	0,0	0
<b>Tarief medische en materiële hulpverlening</b>							
Zelfde tarief	0,0%	0	0,0	0,0	0,0	0,0	0
Ander tarief	100,0%	34	4,3	2,3	3,6	15,0	2.303
Hoger tarief	100,0%	34	4,3	2,3	3,6	15,0	2.303
Lager tarief	0,0%	0	0,0	0,0	0,0	0,0	0
<b>Tarief minderjarige tienermoeder</b>							
Zelfde tarief	88,9%	8	0,0	0,0	0,0	0,0	0
Ander tarief	11,1%	1	-3,6	0,0	-3,6	-3,6	-83
Hoger tarief	0,0%	0	0,0	0,0	0,0	0,0	0
Lager tarief	11,1%	1	-3,6	0,0	-3,6	-3,6	-83
<b>Tarief opleidingstraject</b>							
Zelfde tarief	0,0%	0	0,0	0,0	0,0	0,0	0
Ander tarief	100,0%	411	3,1	3,2	2,1	26,0	18.685
Hoger tarief	100,0%	411	3,1	3,2	2,1	26,0	18.685
Lager tarief	0,0%	0	0,0	0,0	0,0	0,0	0
<b>Tarief verminderd inkomen werknemers</b>							
Zelfde tarief	8,3%	48	0,0	0,0	0,0	0,0	0
Ander tarief	91,7%	533	2,8	3,1	-11,6	10,9	19.400
Hoger tarief	73,1%	425	3,9	2,2	0,1	10,9	21.438
Lager tarief	18,6%	108	-1,6	2,0	-11,6	0,0	-2.039

	Aandeel	Aantal	verschil in dagtarief (€)				Verschil in budget (€/maand)
			Gemiddelde	Standaardafwijking	Minimum	Maximum	
<b>Tarief verminderd inkomen zelfstandigen</b>							
Zelfde tarief	6,7%	30	0,0	0,0	0,0	0,0	0
Ander tarief	93,3%	415	3,0	3,7	-12,4	14,7	16.785
Hoger tarief	74,2%	330	4,4	2,4	0,0	14,7	19.678
Lager tarief	19,1%	85	-2,3	2,7	-12,4	0,0	-2.893
<b>Tarief pleegkind</b>							
Zelfde tarief	100,0%	276	0,0	0,0	0,0	0,0	0
Ander tarief	0,0%	0	0,0	0,0	0,0	0,0	0
Hoger tarief	0,0%	0	0,0	0,0	0,0	0,0	0
Lager tarief	0,0%	0	0,0	0,0	0,0	0,0	0

Bron: eigen berekening op basis van de gekoppelde dataset

## Bijlage 5.3. Gedetailleerde cijfers Scenario 2a

Tabel A5.3.1: Gedetailleerde cijfers Scenario 2a (voor 2019)

	Aandeel	Aantal	verschil in dagtarief (€)				Verschil in budget (€/maand)
			Gemiddelde	Standaardafwijking	Minimum	Maximum	
<b>Totaal</b>							
Zelfde tarief	25,0%	19.732	0,0	0,0	0,0	0,0	0
Ander tarief	75,0%	59.297	0,6	3,2	-23,9	23,9	505.575
Hoger tarief	39,9%	31.533	2,6	2,7	0,0	23,9	1.116.241
Lager tarief	35,1%	27.764	-1,6	2,1	-23,9	0,0	-610.665
<b>Aantal ouders</b>							
<i>Eenoudergezin</i>							
Zelfde tarief	58,3%	3.867	0,0	0,0	0,0	0,0	0
Ander tarief	41,7%	2.768	0,5	4,4	-23,9	21,6	18.803
Hoger tarief	15,6%	1.036	4,3	4,3	0,0	21,6	61.018
Lager tarief	26,1%	1.732	-1,9	2,4	-23,9	0,0	-42.215
<i>Twee ouders</i>							
Zelfde tarief	21,9%	15.865	0,0	0,0	0,0	0,0	0
Ander tarief	78,1%	56.529	0,6	3,1	-23,9	23,9	486.773
Hoger tarief	42,1%	30.497	2,5	2,6	0,0	23,9	1.055.223
Lager tarief	36,0%	26.032	-1,6	2,1	-23,9	0,0	-568.450
<b>Aantal kinderen ten laste</b>							
1							
Zelfde tarief	20,6%	6.380	0,0	0,0	0,0	0,0	0
Ander tarief	79,4%	24.602	1,0	3,5	-23,9	23,9	354.895
Hoger tarief	46,3%	14.339	2,8	3,0	0,0	23,9	567.010
Lager tarief	33,1%	10.263	-1,5	2,2	-23,9	0,0	-212.116
2							
Zelfde tarief	22,7%	8.032	0,0	0,0	0,0	0,0	0
Ander tarief	77,3%	27.382	0,4	3,0	-20,6	21,2	139.555
Hoger tarief	38,7%	13.698	2,4	2,4	0,0	21,2	439.816
Lager tarief	38,6%	13.684	-1,6	2,0	-20,6	0,0	-300.261
3							
Zelfde tarief	36,2%	3.674	0,0	0,0	0,0	0,0	0
Ander tarief	63,8%	6.484	0,2	2,9	-17,5	17,3	17.742
Hoger tarief	31,1%	3.156	2,2	2,1	0,0	17,3	99.660
Lager tarief	32,8%	3.328	-1,8	2,0	-17,5	0,0	-81.917
<i>meer dan 3</i>							
Zelfde tarief	66,5%	1.646	0,0	0,0	0,0	0,0	0
Ander tarief	33,5%	829	-0,6	3,3	-16,3	8,7	-6.617
Hoger tarief	13,7%	340	2,0	1,7	0,0	8,7	9.755
Lager tarief	19,8%	489	-2,4	2,8	-16,3	0,0	-16.371
<b>Inkomensdecielen (eq. bruto belastbaar inkomen)</b>							
1							
Zelfde tarief	81,8%	6.465	0,0	0,0	0,0	0,0	0
Ander tarief	18,2%	1.438	-3,8	4,7	-23,9	3,7	-78.026
Hoger tarief	1,5%	116	0,9	0,8	0,0	3,7	1.413
Lager tarief	16,7%	1.322	-4,2	4,7	-23,9	0,0	-79.439
2							
Zelfde tarief	25,7%	2.030	0,0	0,0	0,0	0,0	0
Ander tarief	74,3%	5.873	-1,0	2,8	-21,2	8,7	-72.179
Hoger tarief	19,5%	1.543	2,0	1,6	0,0	8,7	44.357
Lager tarief	54,8%	4.330	-2,0	2,4	-21,2	0,0	-116.535

	Aandeel	Aantal	verschil in dagtarief (€)				Verschil in budget (€/maand)
			Gemiddelde	Standaardafwijking	Minimum	Maximum	
3							
Zelfde tarief	6,8%	540	0,0	0,0	0,0	0,0	0
Ander tarief	93,2%	7.363	-0,1	3,1	-19,3	11,5	1.346
Hoger tarief	35,3%	2.789	2,8	2,4	0,0	11,5	110.278
Lager tarief	57,9%	4.574	-1,8	2,1	-19,3	0,0	-108.932
4							
Zelfde tarief	4,6%	362	0,0	0,0	0,0	0,0	0
Ander tarief	95,4%	7.541	0,3	3,1	-17,5	15,1	38.723
Hoger tarief	43,9%	3.466	2,7	2,6	0,0	15,1	126.667
Lager tarief	51,6%	4.075	-1,6	1,9	-17,5	0,0	-87.944
5							
Zelfde tarief	3,9%	307	0,0	0,0	0,0	0,0	0
Ander tarief	96,1%	7.596	0,7	3,0	-11,6	16,1	72.851
Hoger tarief	51,4%	4.060	2,6	2,7	0,0	16,1	138.218
Lager tarief	44,7%	3.536	-1,4	1,5	-11,6	0,0	-65.367
6							
Zelfde tarief	6,9%	542	0,0	0,0	0,0	0,0	0
Ander tarief	93,1%	7.361	0,9	2,8	-15,9	16,8	85.812
Hoger tarief	48,6%	3.837	2,6	2,6	0,0	16,8	132.421
Lager tarief	44,6%	3.524	-1,0	1,3	-15,9	0,0	-46.609
7							
Zelfde tarief	21,3%	1.686	0,0	0,0	0,0	0,0	0
Ander tarief	78,7%	6.217	1,2	2,9	-8,4	16,8	104.574
Hoger tarief	48,8%	3.859	2,5	2,8	0,0	16,8	132.808
Lager tarief	29,8%	2.358	-0,9	1,2	-8,4	0,0	-28.235
8							
Zelfde tarief	33,6%	2.659	0,0	0,0	0,0	0,0	0
Ander tarief	66,4%	5.244	1,4	3,0	-11,7	19,3	97.693
Hoger tarief	46,8%	3.696	2,5	2,8	0,0	19,3	125.871
Lager tarief	19,6%	1.548	-1,4	1,3	-11,7	0,0	-28.178
9							
Zelfde tarief	29,1%	2.296	0,0	0,0	0,0	0,0	0
Ander tarief	70,9%	5.607	1,3	2,8	-11,7	20,5	103.183
Hoger tarief	52,5%	4.147	2,3	2,5	0,0	20,5	131.979
Lager tarief	18,5%	1.460	-1,4	1,3	-11,7	-0,1	-28.795
10							
Zelfde tarief	36,0%	2.845	0,0	0,0	0,0	0,0	0
Ander tarief	64,0%	5.057	2,1	3,3	-13,9	23,9	151.599
Hoger tarief	50,9%	4.020	3,0	3,0	0,0	23,9	172.229
Lager tarief	13,1%	1.037	-1,4	1,2	-13,9	-0,1	-20.630
<b>Recht op IVT</b>							
<b>Tarief OCMW 1</b>							
Zelfde tarief	0,0%	0	0,0	0,0	0,0	0,0	0
Ander tarief	100,0%	21	-2	2	-7	3	-603
Hoger tarief	19,0%	4	1,3	1,0	0,4	2,7	90
Lager tarief	81,0%	17	-2,4	2,1	-6,7	-0,2	-693
<b>Tarief OCMW 2</b>							
Zelfde tarief	100,0%	40	0,0	0,0	0,0	0,0	0
Ander tarief	0,0%	0	0,0	0,0	0,0	0,0	0
Hoger tarief	0,0%	0	0,0	0,0	0,0	0,0	0
Lager tarief	0,0%	0	0,0	0,0	0,0	0,0	0
<b>Tarief OCMW 3</b>							
Zelfde tarief	99,9%	932	0,0	0,0	0,0	0,0	0
Ander tarief	0,1%	1	0,0	0,0	0,0	0,0	0
Hoger tarief	0,0%	0	0,0	0,0	0,0	0,0	0
Lager tarief	0,1%	1	0,0	0,0	0,0	0,0	0

	Aandeel	Aantal	verschil in dagtarief (€)				Verschil in budget (€/maand)
			Gemiddelde	Standaardafwijking	Minimum	Maximum	
<b>Tarief Werkloosheid</b>							
Zelfde tarief	19,6%	268	0,0	0,0	0,0	0,0	0
Ander tarief	80,4%	1.100	-0,8	1,8	-12,6	12,0	-11.811
Hoger tarief	14,0%	192	1,8	1,8	0,0	12,0	5.401
Lager tarief	66,4%	908	-1,3	1,2	-12,6	0,0	-17.212
<b>Tarief faillissement zelfstandigen</b>							
Zelfde tarief	23,1%	3	0,0	0,0	0,0	0,0	0
Ander tarief	76,9%	10	-0,9	2,4	-4,3	2,5	-126
Hoger tarief	30,8%	4	1,7	1,0	0,3	2,5	87
Lager tarief	46,2%	6	-2,6	1,1	-4,3	-1,1	-213
<b>Tarief inburgering</b>							
Zelfde tarief	100,0%	298	0,0	0,0	0,0	0,0	0
Ander tarief	0,0%	0	0,0	0,0	0,0	0,0	0
Hoger tarief	0,0%	0	0,0	0,0	0,0	0,0	0
Lager tarief	0,0%	0	0,0	0,0	0,0	0,0	0
<b>Tarief invaliditeit</b>							
Zelfde tarief	23,1%	139	0,0	0,0	0,0	0,0	0
Ander tarief	76,9%	464	-1,0	1,5	-8,5	9,3	-6.028
Hoger tarief	9,6%	58	1,5	1,6	0,1	9,3	1.005
Lager tarief	67,3%	406	-1,4	1,1	-8,5	0,0	-7.033
<b>Tarief laag inkomen met werk</b>							
Zelfde tarief	100,0%	405	0,0	0,0	0,0	0,0	0
Ander tarief	0,0%	0	0,0	0,0	0,0	0,0	0
Hoger tarief	0,0%	0	0,0	0,0	0,0	0,0	0
Lager tarief	0,0%	0	0,0	0,0	0,0	0,0	0
<b>Tarief leefloon</b>							
Zelfde tarief	100,0%	324	0,0	0,0	0,0	0,0	0
Ander tarief	0,0%	0	0,0	0,0	0,0	0,0	0
Hoger tarief	0,0%	0	0,0	0,0	0,0	0,0	0
Lager tarief	0,0%	0	0,0	0,0	0,0	0,0	0
<b>Tarief medische en materiële hulpverlening</b>							
Zelfde tarief	100,0%	34	0,0	0,0	0,0	0,0	0
Ander tarief	0,0%	0	0,0	0,0	0,0	0,0	0
Hoger tarief	0,0%	0	0,0	0,0	0,0	0,0	0
Lager tarief	0,0%	0	0,0	0,0	0,0	0,0	0
<b>Tarief minderjarige tienermoeder</b>							
Zelfde tarief	88,9%	8	0,0	0,0	0,0	0,0	0
Ander tarief	11,1%	1	-3,6	0,0	-3,6	-3,6	-83
Hoger tarief	0,0%	0	0,0	0,0	0,0	0,0	0
Lager tarief	11,1%	1	-3,6	0,0	-3,6	-3,6	-83
<b>Tarief opleidingstraject</b>							
Zelfde tarief	100,0%	411	0,0	0,0	0,0	0,0	0
Ander tarief	0,0%	0	0,0	0,0	0,0	0,0	0
Hoger tarief	0,0%	0	0,0	0,0	0,0	0,0	0
Lager tarief	0,0%	0	0,0	0,0	0,0	0,0	0
<b>Tarief verminderd inkomen werknemers</b>							
Zelfde tarief	15,7%	91	0,0	0,0	0,0	0,0	0
Ander tarief	84,3%	490	-1,2	1,9	-11,6	6,8	-7.302
Hoger tarief	11,0%	64	1,5	1,5	0,0	6,8	1.344
Lager tarief	73,3%	426	-1,6	1,5	-11,6	0,0	-8.646



	Aandeel	Aantal	verschil in dagtarief (€)				Verschil in budget (€/maand)
			Gemiddelde	Standaardafwijking	Minimum	Maximum	
<b>Tarief verminderd inkomen zelfstandigen</b>							
Zelfde tarief	13,9%	62	0,0	0,0	0,0	0,0	0
Ander tarief	86,1%	383	-1,3	2,4	-12,4	8,7	-7.347
Hoger tarief	11,2%	50	2,1	2,3	0,0	8,7	1.529
Lager tarief	74,8%	333	-1,8	1,9	-12,4	0,0	-8.875
<b>Tarief pleegkind</b>							
Zelfde tarief	100,0%	276	0,0	0,0	0,0	0,0	0
Ander tarief	0,0%	0	0,0	0,0	0,0	0,0	0
Hoger tarief	0,0%	0	0,0	0,0	0,0	0,0	0
Lager tarief	0,0%	0	0,0	0,0	0,0	0,0	0

Bron: eigen berekening op basis van de gekoppelde dataset

## Bijlage 5.4. Gedetailleerde cijfers Scenario 2b

Tabel A5.4.1: Gedetailleerde cijfers Scenario 2b (voor 2019)

	Aandeel	Aantal	verschil in dagtarief (€)				Verschil in budget (€/maand)
			Gemiddelde	Standaardafwijking	Minimum	Maximum	
<b>Totaal</b>							
Zelfde tarief	22,0%	17.356	0,0	0,0	0,0	0,0	0
Ander tarief	78,0%	61.673	0,9	3,3	-23,9	26,0	757.294
Hoger tarief	45,2%	35.749	2,7	2,6	0,0	26,0	1.332.118
Lager tarief	32,8%	25.924	-1,7	2,2	-23,9	0,0	-574.824
<b>Aantal ouders</b>							
<i>Eenoudergezin</i>							
Zelfde tarief	35,6%	2.360	0,0	0,0	0,0	0,0	0
Ander tarief	64,4%	4.275	1,5	3,9	-23,9	23,9	98.659
Hoger tarief	39,0%	2.587	3,8	3,1	0,0	23,9	139.960
Lager tarief	25,4%	1.688	-1,9	2,4	-23,9	0,0	-41.301
<i>Twee ouders</i>							
Zelfde tarief	20,7%	14.996	0,0	0,0	0,0	0,0	0
Ander tarief	79,3%	57.398	0,8	3,2	-23,9	26,0	658.635
Hoger tarief	45,8%	33.162	2,6	2,6	0,0	26,0	1.192.158
Lager tarief	33,5%	24.236	-1,6	2,1	-23,9	0,0	-533.523
<b>Aantal kinderen ten laste</b>							
1							
Zelfde tarief	17,7%	5.470	0,0	0,0	0,0	0,0	0
Ander tarief	82,3%	25.512	1,3	3,5	-23,9	26,0	457.863
Hoger tarief	51,3%	15.908	3,0	3,0	0,0	26,0	661.580
Lager tarief	31,0%	9.604	-1,6	2,3	-23,9	0,0	-203.717
2							
Zelfde tarief	20,6%	7.286	0,0	0,0	0,0	0,0	0
Ander tarief	79,4%	28.128	0,6	3,0	-20,6	21,2	239.507
Hoger tarief	43,4%	15.361	2,5	2,4	0,0	21,2	520.129
Lager tarief	36,1%	12.767	-1,7	2,1	-20,6	0,0	-280.622
3							
Zelfde tarief	31,5%	3.197	0,0	0,0	0,0	0,0	0
Ander tarief	68,5%	6.961	0,5	2,9	-17,5	17,3	54.409
Hoger tarief	38,1%	3.872	2,4	2,1	0,0	17,3	129.556
Lager tarief	30,4%	3.089	-1,8	2,1	-17,5	0,0	-75.147
<i>meer dan 3</i>							
Zelfde tarief	56,7%	1.403	0,0	0,0	0,0	0,0	0
Ander tarief	43,3%	1.072	0,3	3,3	-16,3	14,0	5.514
Hoger tarief	24,6%	608	2,4	1,6	0,0	14,0	20.852
Lager tarief	18,7%	464	-2,4	2,9	-16,3	0,0	-15.338
<b>Inkomensdecielen (eq. bruto belastbaar inkomen)</b>							
1							
Zelfde tarief	58,8%	4.650	0,0	0,0	0,0	0,0	0
Ander tarief	41,2%	3.253	-0,1	4,5	-23,9	4,1	-5.287
Hoger tarief	24,5%	1.940	2,6	0,9	0,0	4,1	74.007
Lager tarief	16,6%	1.313	-4,2	4,7	-23,9	0,0	-79.294
2							
Zelfde tarief	22,9%	1.809	0,0	0,0	0,0	0,0	0
Ander tarief	77,1%	6.094	-0,7	3,0	-21,2	8,7	-50.562
Hoger tarief	25,5%	2.014	2,1	1,7	0,0	8,7	61.814
Lager tarief	51,6%	4.080	-2,1	2,4	-21,2	0,0	-112.375

	Aandeel	Aantal	verschil in dagtarief (€)				Verschil in budget (€/maand)
			Gemiddelde	Standaardafwijking	Minimum	Maximum	
3							
Zelfde tarief	5,5%	434	0,0	0,0	0,0	0,0	0
Ander tarief	94,5%	7.469	0,2	3,2	-19,3	12,8	31.159
Hoger tarief	41,5%	3.279	2,8	2,3	0,0	12,8	132.544
Lager tarief	53,0%	4.190	-1,8	2,2	-19,3	0,0	-101.386
4							
Zelfde tarief	3,9%	310	0,0	0,0	0,0	0,0	0
Ander tarief	96,1%	7.593	0,6	3,2	-17,5	15,1	65.686
Hoger tarief	48,3%	3.821	2,8	2,6	0,0	15,1	147.070
Lager tarief	47,7%	3.772	-1,6	1,9	-17,5	0,0	-81.384
5							
Zelfde tarief	3,5%	278	0,0	0,0	0,0	0,0	0
Ander tarief	96,5%	7.625	0,9	3,0	-11,6	16,1	92.058
Hoger tarief	54,5%	4.310	2,7	2,7	0,0	16,1	152.943
Lager tarief	41,9%	3.315	-1,4	1,6	-11,6	0,0	-60.885
6							
Zelfde tarief	6,6%	518	0,0	0,0	0,0	0,0	0
Ander tarief	93,4%	7.385	1,1	2,8	-15,9	16,9	104.208
Hoger tarief	51,1%	4.039	2,8	2,7	0,0	16,9	147.169
Lager tarief	42,3%	3.346	-1,0	1,3	-15,9	0,0	-42.960
7							
Zelfde tarief	21,1%	1.665	0,0	0,0	0,0	0,0	0
Ander tarief	78,9%	6.238	1,4	2,9	-8,4	18,9	118.330
Hoger tarief	50,9%	4.023	2,7	2,8	0,0	18,9	144.258
Lager tarief	28,0%	2.215	-0,9	1,2	-8,4	0,0	-25.928
8							
Zelfde tarief	33,2%	2.623	0,0	0,0	0,0	0,0	0
Ander tarief	66,8%	5.280	1,5	3,1	-11,7	19,3	111.758
Hoger tarief	48,5%	3.832	2,6	2,9	0,0	19,3	137.545
Lager tarief	18,3%	1.448	-1,4	1,3	-11,7	0,0	-25.787
9							
Zelfde tarief	28,6%	2.261	0,0	0,0	0,0	0,0	0
Ander tarief	71,4%	5.642	1,5	2,9	-11,7	21,9	118.187
Hoger tarief	54,4%	4.297	2,4	2,6	0,0	21,9	144.792
Lager tarief	17,0%	1.345	-1,4	1,3	-11,7	-0,1	-26.605
10							
Zelfde tarief	35,5%	2.808	0,0	0,0	0,0	0,0	0
Ander tarief	64,5%	5.094	2,4	3,4	-13,9	26,0	171.758
Hoger tarief	53,1%	4.194	3,2	3,1	0,0	26,0	189.976
Lager tarief	11,4%	900	-1,4	1,3	-13,9	-0,1	-18.218
<b>Recht op IVT</b>							
<b>Tarief OCMW 1</b>							
Zelfde tarief	0,0%	0	0,0	0,0	0,0	0,0	0
Ander tarief	100,0%	21	3	6	-6	14	1.159
Hoger tarief	66,7%	14	6,4	3,9	0,1	14,3	1.548
Lager tarief	33,3%	7	-3,2	1,9	-6,0	-0,7	-389
<b>Tarief OCMW 2</b>							
Zelfde tarief	45,0%	18	0,0	0,0	0,0	0,0	0
Ander tarief	55,0%	22	5,9	5,7	0,1	23,9	1.900
Hoger tarief	55,0%	22	5,9	5,7	0,1	23,9	1.900
Lager tarief	0,0%	0	0,0	0,0	0,0	0,0	0
<b>Tarief OCMW 3</b>							
Zelfde tarief	0,0%	0	0,0	0,0	0,0	0,0	0
Ander tarief	100,0%	933	3,9	1,4	3,6	20,7	56.653
Hoger tarief	100,0%	933	3,9	1,4	3,6	20,7	56.653
Lager tarief	0,0%	0	0,0	0,0	0,0	0,0	0

	Aandeel	Aantal	verschil in dagtarief (€)				Verschil in budget (€/maand)
			Gemiddelde	Standaardafwijking	Minimum	Maximum	
<b>Tarief Werkloosheid</b>							
Zelfde tarief	13,9%	190	0,0	0,0	0,0	0,0	0
Ander tarief	86,1%	1.178	2,9	2,5	-12,6	18,9	48.226
Hoger tarief	78,1%	1.068	3,4	2,1	0,0	18,9	51.002
Lager tarief	8,0%	110	-1,7	1,9	-12,6	0,0	-2.777
<b>Tarief faillissement zelfstandigen</b>							
Zelfde tarief	15,4%	2	0,0	0,0	0,0	0,0	0
Ander tarief	84,6%	11	3,0	3,0	-1,2	7,9	430
Hoger tarief	76,9%	10	3,4	2,8	0,0	7,9	441
Lager tarief	7,7%	1	-1,2	0,0	-1,2	-1,2	-11
<b>Tarief inburgering</b>							
Zelfde tarief	0,3%	1	0,0	0,0	0,0	0,0	0
Ander tarief	99,7%	297	2,2	1,0	2,1	15,3	7.653
Hoger tarief	99,7%	297	2,2	1,0	2,1	15,3	7.653
Lager tarief	0,0%	0	0,0	0,0	0,0	0,0	0
<b>Tarief invaliditeit</b>							
Zelfde tarief	83,3%	502	0,0	0,0	0,0	0,0	0
Ander tarief	16,7%	101	2,7	2,2	-4,1	15,7	16.962
Hoger tarief	74,3%	448	3,2	1,9	0,0	15,7	17.752
Lager tarief	9,0%	54	-1,1	1,1	-4,1	0,0	-790
<b>Tarief laag inkomen met werk</b>							
Zelfde tarief	0,0%	0	0,0	0,0	0,0	0,0	0
Ander tarief	100,0%	405	2,4	1,5	2,1	17,6	13.668
Hoger tarief	100,0%	405	2,4	1,5	2,1	17,6	13.668
Lager tarief	0,0%	0	0,0	0,0	0,0	0,0	0
<b>Tarief leefloon</b>							
Zelfde tarief	77,2%	250	0,0	0,0	0,0	0,0	0
Ander tarief	22,8%	74	6,1	4,3	0,3	17,4	6.439
Hoger tarief	22,8%	74	6,1	4,3	0,3	17,4	6.439
Lager tarief	0,0%	0	0,0	0,0	0,0	0,0	0
<b>Tarief medische en materiële hulpverlening</b>							
Zelfde tarief	0,0%	0	0,0	0,0	0,0	0,0	0
Ander tarief	100,0%	34	4,4	2,6	3,6	15,0	2.358
Hoger tarief	100,0%	34	4,4	2,6	3,6	15,0	2.358
Lager tarief	0,0%	0	0,0	0,0	0,0	0,0	0
<b>Tarief minderjarige tienermoeder</b>							
Zelfde tarief	88,9%	8	0,0	0,0	0,0	0,0	0
Ander tarief	11,1%	1	-3,6	0,0	-3,6	-3,6	-83
Hoger tarief	0,0%	0	0,0	0,0	0,0	0,0	0
Lager tarief	11,1%	1	-3,6	0,0	-3,6	-3,6	-83
<b>Tarief opleidingstraject</b>							
Zelfde tarief	0,0%	0	0,0	0,0	0,0	0,0	0
Ander tarief	100,0%	411	3,2	3,4	2,1	26,0	19.618
Hoger tarief	100,0%	411	3,2	3,4	2,1	26,0	19.618
Lager tarief	0,0%	0	0,0	0,0	0,0	0,0	0
<b>Tarief verminderd inkomen werknemers</b>							
Zelfde tarief	7,1%	41	0,0	0,0	0,0	0,0	0
Ander tarief	92,9%	540	3,4	2,6	-11,1	10,9	23.638
Hoger tarief	85,7%	498	3,9	2,0	0,1	10,9	24.652
Lager tarief	7,2%	42	-2,1	2,5	-11,1	0,0	-1.013

	Aandeel	Aantal	verschil in dagtarief (€)				Verschil in budget (€/maand)
			Gemiddelde	Standaardafwijking	Minimum	Maximum	
<b>Tarief verminderd inkomen zelfstandigen</b>							
Zelfde tarief	6,3%	28	0,0	0,0	0,0	0,0	0
Ander tarief	93,7%	417	3,5	3,3	-12,4	14,7	19.799
Hoger tarief	84,0%	374	4,3	2,3	0,1	14,7	21.649
Lager tarief	9,7%	43	-2,9	3,2	-12,4	0,0	-1.851
<b>Tarief pleegkind</b>							
Zelfde tarief	100,0%	276	0,0	0,0	0,0	0,0	0
Ander tarief	0,0%	0	0,0	0,0	0,0	0,0	0
Hoger tarief	0,0%	0	0,0	0,0	0,0	0,0	0
Lager tarief	0,0%	0	0,0	0,0	0,0	0,0	0

Bron: eigen berekening op basis van de gekoppelde dataset

## Bijlage 5.5. Gedetailleerde cijfers Scenario 3a

Tabel A5.5.1: Gedetailleerde cijfers Scenario 3a (voor 2019)

	Aandeel	Aantal	verschil in dagtarief (€)				Verschil in budget (€/maand)
			Gemiddelde	Standaardafwijking	Minimum	Maximum	
<b>Totaal</b>							
Zelfde tarief	24,1%	19.035	0,0	0,0	0,0	0,0	0
Ander tarief	75,9%	59.994	1,9	3,2	-23,9	23,9	1.516.353
Hoger tarief	60,7%	47.946	2,9	2,5	0,0	23,9	1.848.104
Lager tarief	15,2%	12.048	-2,0	2,5	-23,9	0,0	-331.751
<b>Aantal ouders</b>							
<i>Eenoudergezin</i>							
Zelfde tarief	55,7%	3.695	0,0	0,0	0,0	0,0	0
Ander tarief	44,3%	2.940	2,2	4,1	-23,9	21,6	85.820
Hoger tarief	35,2%	2.336	3,4	3,5	0,0	21,6	105.545
Lager tarief	9,1%	604	-2,4	3,2	-23,9	0,0	-19.724
<i>Twee ouders</i>							
Zelfde tarief	21,2%	15.340	0,0	0,0	0,0	0,0	0
Ander tarief	78,8%	57.054	1,9	3,1	-23,9	23,9	1.430.532
Hoger tarief	63,0%	45.610	2,8	2,5	0,0	23,9	1.742.559
Lager tarief	15,8%	11.444	-2,0	2,4	-23,9	0,0	-312.027
<b>Aantal kinderen ten laste</b>							
1							
Zelfde tarief	20,0%	6.199	0,0	0,0	0,0	0,0	0
Ander tarief	80,0%	24.783	2,4	3,4	-23,9	23,9	806.277
Hoger tarief	68,3%	21.167	3,2	2,9	0,0	23,9	912.109
Lager tarief	11,7%	3.616	-2,2	2,9	-23,9	0,0	-105.832
2							
Zelfde tarief	22,2%	7.870	0,0	0,0	0,0	0,0	0
Ander tarief	77,8%	27.544	1,6	3,0	-20,6	21,2	582.059
Hoger tarief	59,9%	21.226	2,6	2,3	0,0	21,2	744.091
Lager tarief	17,8%	6.318	-1,9	2,2	-20,6	0,0	-162.032
3							
Zelfde tarief	33,7%	3.425	0,0	0,0	0,0	0,0	0
Ander tarief	66,3%	6.733	1,3	2,9	-17,4	17,3	122.324
Hoger tarief	48,7%	4.950	2,5	2,0	0,0	17,3	172.833
Lager tarief	17,6%	1.783	-2,0	2,1	-17,4	0,0	-50.510
<i>meer dan 3</i>							
Zelfde tarief	62,3%	1.541	0,0	0,0	0,0	0,0	0
Ander tarief	37,7%	934	0,4	3,3	-16,3	8,7	5.693
Hoger tarief	24,4%	603	2,2	1,6	0,0	8,7	19.071
Lager tarief	13,4%	331	-2,9	3,0	-16,3	0,0	-13.378
<b>Inkomensdecielen (eq. bruto belastbaar inkomen)</b>							
1							
Zelfde tarief	79,1%	6.249	0,0	0,0	0,0	0,0	0
Ander tarief	20,9%	1.654	-2,5	4,9	-23,9	5,4	-60.208
Hoger tarief	6,7%	528	1,4	1,1	0,0	5,4	10.103
Lager tarief	14,2%	1.126	-4,3	4,9	-23,9	0,0	-70.311
2							
Zelfde tarief	17,7%	1.400	0,0	0,0	0,0	0,0	0
Ander tarief	82,3%	6.503	1,4	2,8	-18,9	10,3	126.170
Hoger tarief	65,7%	5.189	2,4	1,7	0,0	10,3	172.871
Lager tarief	16,6%	1.314	-2,7	2,8	-18,9	0,0	-46.702

	Aandeel	Aantal	verschil in dagtarief (€)				Verschil in budget (€/maand)
			Gemiddelde	Standaardafwijking	Minimum	Maximum	
<b>3</b>							
Zelfde tarief	5,0%	396	0,0	0,0	0,0	0,0	0
Ander tarief	95,0%	7.507	2,1	3,0	-15,9	12,1	224.664
Hoger tarief	79,3%	6.267	3,0	2,3	0,0	12,1	262.779
Lager tarief	15,7%	1.240	-2,3	2,5	-15,9	0,0	-38.115
<b>4</b>							
Zelfde tarief	5,7%	448	0,0	0,0	0,0	0,0	0
Ander tarief	94,3%	7.455	1,5	3,3	-15,5	16,2	153.966
Hoger tarief	67,8%	5.359	2,9	2,7	0,0	16,2	207.286
Lager tarief	26,5%	2.096	-1,9	2,0	-15,5	0,0	-53.321
<b>5</b>							
Zelfde tarief	1,4%	113	0,0	0,0	0,0	0,0	0
Ander tarief	98,6%	7.790	3,3	2,8	-8,6	16,8	336.894
Hoger tarief	90,3%	7.133	3,8	2,5	0,0	16,8	349.080
Lager tarief	8,3%	657	-1,4	1,6	-8,6	0,0	-12.186
<b>6</b>							
Zelfde tarief	7,3%	573	0,0	0,0	0,0	0,0	0
Ander tarief	92,7%	7.330	2,7	2,7	-15,9	16,8	251.656
Hoger tarief	85,8%	6.781	3,0	2,4	0,0	16,8	264.020
Lager tarief	6,9%	549	-1,7	1,7	-15,9	0,0	-12.364
<b>7</b>							
Zelfde tarief	25,9%	2.049	0,0	0,0	0,0	0,0	0
Ander tarief	74,1%	5.854	1,6	2,9	-8,4	16,8	130.174
Hoger tarief	61,0%	4.818	2,3	2,7	0,0	16,8	151.486
Lager tarief	13,1%	1.036	-1,6	1,4	-8,4	0,0	-21.311
<b>8</b>							
Zelfde tarief	33,7%	2.666	0,0	0,0	0,0	0,0	0
Ander tarief	66,3%	5.237	1,4	3,1	-11,7	19,3	98.255
Hoger tarief	46,9%	3.704	2,5	2,8	0,0	19,3	126.271
Lager tarief	19,4%	1.533	-1,4	1,3	-11,7	-0,1	-28.017
<b>9</b>							
Zelfde tarief	29,1%	2.296	0,0	0,0	0,0	0,0	0
Ander tarief	70,9%	5.607	1,3	2,8	-11,7	20,5	103.183
Hoger tarief	52,5%	4.147	2,3	2,5	0,0	20,5	131.979
Lager tarief	18,5%	1.460	-1,4	1,3	-11,7	-0,1	-28.795
<b>10</b>							
Zelfde tarief	36,0%	2.845	0,0	0,0	0,0	0,0	0
Ander tarief	64,0%	5.057	2,1	3,3	-13,9	23,9	151.599
Hoger tarief	50,9%	4.020	3,0	3,0	0,0	23,9	172.229
Lager tarief	13,1%	1.037	-1,4	1,2	-13,9	-0,1	-20.630
<b>Recht op IVT</b>							
<b>Tarief OCMW 1</b>							
Zelfde tarief	0,0%	0	0,0	0,0	0,0	0,0	0
Ander tarief	100,0%	21	-1	3	-6	3	-412
Hoger tarief	42,9%	9	1,3	0,9	0,2	2,8	201
Lager tarief	57,1%	12	-3,0	1,9	-6,0	-0,7	-613
<b>Tarief OCMW 2</b>							
Zelfde tarief	100,0%	40	0,0	0,0	0,0	0,0	0
Ander tarief	0,0%	0	0,0	0,0	0,0	0,0	0
Hoger tarief	0,0%	0	0,0	0,0	0,0	0,0	0
Lager tarief	0,0%	0	0,0	0,0	0,0	0,0	0
<b>Tarief OCMW 3</b>							
Zelfde tarief	99,9%	932	0,0	0,0	0,0	0,0	0
Ander tarief	0,1%	1	0,0	0,0	0,0	0,0	0
Hoger tarief	0,0%	0	0,0	0,0	0,0	0,0	0
Lager tarief	0,1%	1	0,0	0,0	0,0	0,0	0

	Aandeel	Aantal	verschil in dagtarief (€)				Verschil in budget (€/maand)
			Gemiddelde	Standaardafwijking	Minimum	Maximum	
<b>Tarief Werkloosheid</b>							
Zelfde tarief	17,6%	241	0,0	0,0	0,0	0,0	0
Ander tarief	82,4%	1.127	0,5	2,1	-12,6	12,0	8.600
Hoger tarief	52,8%	722	1,6	1,5	0,0	12,0	16.898
Lager tarief	29,6%	405	-1,4	1,4	-12,6	0,0	-8.298
<b>Tarief faillissement zelfstandigen</b>							
Zelfde tarief	23,1%	3	0,0	0,0	0,0	0,0	0
Ander tarief	76,9%	10	0,0	2,1	-2,8	2,7	-32
Hoger tarief	38,5%	5	1,8	0,8	0,9	2,7	103
Lager tarief	38,5%	5	-1,9	0,8	-2,8	-0,8	-135
<b>Tarief inburgering</b>							
Zelfde tarief	100,0%	298	0,0	0,0	0,0	0,0	0
Ander tarief	0,0%	0	0,0	0,0	0,0	0,0	0
Hoger tarief	0,0%	0	0,0	0,0	0,0	0,0	0
Lager tarief	0,0%	0	0,0	0,0	0,0	0,0	0
<b>Tarief invaliditeit</b>							
Zelfde tarief	21,9%	132	0,0	0,0	0,0	0,0	0
Ander tarief	78,1%	471	0,3	1,7	-7,4	9,3	1.595
Hoger tarief	47,9%	289	1,3	1,1	0,0	9,3	4.431
Lager tarief	30,2%	182	-1,2	1,2	-7,4	0,0	-2.836
<b>Tarief laag inkomen met werk</b>							
Zelfde tarief	100,0%	405	0,0	0,0	0,0	0,0	0
Ander tarief	0,0%	0	0,0	0,0	0,0	0,0	0
Hoger tarief	0,0%	0	0,0	0,0	0,0	0,0	0
Lager tarief	0,0%	0	0,0	0,0	0,0	0,0	0
<b>Tarief leefloon</b>							
Zelfde tarief	100,0%	324	0,0	0,0	0,0	0,0	0
Ander tarief	0,0%	0	0,0	0,0	0,0	0,0	0
Hoger tarief	0,0%	0	0,0	0,0	0,0	0,0	0
Lager tarief	0,0%	0	0,0	0,0	0,0	0,0	0
<b>Tarief medische en materiële hulpverlening</b>							
Zelfde tarief	100,0%	34	0,0	0,0	0,0	0,0	0
Ander tarief	0,0%	0	0,0	0,0	0,0	0,0	0
Hoger tarief	0,0%	0	0,0	0,0	0,0	0,0	0
Lager tarief	0,0%	0	0,0	0,0	0,0	0,0	0
<b>Tarief minderjarige tienermoeder</b>							
Zelfde tarief	88,9%	8	0,0	0,0	0,0	0,0	0
Ander tarief	11,1%	1	-3,6	0,0	-3,6	-3,6	-83
Hoger tarief	0,0%	0	0,0	0,0	0,0	0,0	0
Lager tarief	11,1%	1	-3,6	0,0	-3,6	-3,6	-83
<b>Tarief opleidingstraject</b>							
Zelfde tarief	100,0%	411	0,0	0,0	0,0	0,0	0
Ander tarief	0,0%	0	0,0	0,0	0,0	0,0	0
Hoger tarief	0,0%	0	0,0	0,0	0,0	0,0	0
Lager tarief	0,0%	0	0,0	0,0	0,0	0,0	0
<b>Tarief verminderd inkomen werknemers</b>							
Zelfde tarief	14,8%	86	0,0	0,0	0,0	0,0	0
Ander tarief	85,2%	495	-0,2	2,1	-11,6	7,6	-1.127
Hoger tarief	38,0%	221	1,5	1,3	0,0	7,6	4.199
Lager tarief	47,2%	274	-1,5	1,6	-11,6	0,0	-5.326



	Aandeel	Aantal	verschil in dagtarief (€)				Verschil in budget (€/maand)
			Gemiddelde	Standaardafwijking	Minimum	Maximum	
<b>Tarief verminderd inkomen zelfstandigen</b>							
Zelfde tarief	13,9%	62	0,0	0,0	0,0	0,0	0
Ander tarief	86,1%	383	-0,5	2,5	-12,4	10,9	-2.831
Hoger tarief	30,6%	136	1,7	1,8	0,0	10,9	3.264
Lager tarief	55,5%	247	-1,7	1,9	-12,4	0,0	-6.095
<b>Tarief pleegkind</b>							
Zelfde tarief	100,0%	276	0,0	0,0	0,0	0,0	0
Ander tarief	0,0%	0	0,0	0,0	0,0	0,0	0
Hoger tarief	0,0%	0	0,0	0,0	0,0	0,0	0
Lager tarief	0,0%	0	0,0	0,0	0,0	0,0	0

Bron: eigen berekening op basis van de gekoppelde dataset

## Bijlage 5.6. Gedetailleerde cijfers Scenario 3b

Tabel A5.6.1: Gedetailleerde cijfers Scenario 3b (voor 2019)

	Aandeel	Aantal	verschil in dagtarief (€)				Verschil in budget (€/maand)
			Gemiddelde	Standaardafwijking	Minimum	Maximum	
<b>Totaal</b>							
Zelfde tarief	21,0%	16.574	0,0	0,0	0,0	0,0	0
Ander tarief	79,0%	62.455	2,1	3,2	-23,9	26,0	1.802.775
Hoger tarief	65,1%	51.419	3,0	2,6	0,0	26,0	2.115.006
Lager tarief	14,0%	11.036	-2,1	2,5	-23,9	0,0	-312.231
<b>Aantal ouders</b>							
<i>Eenoudergezin</i>							
Zelfde tarief	32,9%	2.182	0,0	0,0	0,0	0,0	0
Ander tarief	67,1%	4.453	2,7	3,7	-23,9	23,9	172.874
Hoger tarief	58,5%	3.879	3,5	3,0	0,0	23,9	191.901
Lager tarief	8,7%	574	-2,5	3,3	-23,9	0,0	-19.027
<i>Twee ouders</i>							
Zelfde tarief	19,9%	14.392	0,0	0,0	0,0	0,0	0
Ander tarief	80,1%	58.002	2,1	3,2	-23,9	26,0	1.629.901
Hoger tarief	65,7%	47.540	3,0	2,5	0,0	26,0	1.923.105
Lager tarief	14,5%	10.462	-2,1	2,5	-23,9	0,0	-293.204
<b>Aantal kinderen ten laste</b>							
1							
Zelfde tarief	17,1%	5.286	0,0	0,0	0,0	0,0	0
Ander tarief	82,9%	25.696	2,6	3,5	-23,9	26,0	922.996
Hoger tarief	71,8%	22.255	3,4	2,9	0,0	26,0	1.025.759
Lager tarief	11,1%	3.441	-2,2	3,0	-23,9	0,0	-102.763
2							
Zelfde tarief	20,1%	7.101	0,0	0,0	0,0	0,0	0
Ander tarief	79,9%	28.313	1,8	3,0	-20,6	21,2	695.381
Hoger tarief	63,8%	22.580	2,8	2,3	0,0	21,2	847.449
Lager tarief	16,2%	5.733	-2,0	2,3	-20,6	0,0	-152.069
3							
Zelfde tarief	28,6%	2.907	0,0	0,0	0,0	0,0	0
Ander tarief	71,4%	7.251	1,6	2,8	-17,4	17,3	165.561
Hoger tarief	56,0%	5.692	2,6	2,0	0,0	17,3	210.621
Lager tarief	15,3%	1.559	-2,1	2,2	-17,4	0,0	-45.060
<i>meer dan 3</i>							
Zelfde tarief	51,7%	1.280	0,0	0,0	0,0	0,0	0
Ander tarief	48,3%	1.195	1,1	3,1	-16,3	14,0	18.838
Hoger tarief	36,0%	892	2,4	1,5	0,0	14,0	31.177
Lager tarief	12,2%	303	-3,0	3,1	-16,3	0,0	-12.339
<b>Inkomensdecielen (eq. bruto belastbaar inkomen)</b>							
1							
Zelfde tarief	56,0%	4.424	0,0	0,0	0,0	0,0	0
Ander tarief	44,0%	3.479	0,3	4,3	-23,9	5,6	14.605
Hoger tarief	30,0%	2.373	2,5	1,0	0,0	5,6	84.570
Lager tarief	14,0%	1.106	-4,4	4,9	-23,9	0,0	-69.965
2							
Zelfde tarief	14,3%	1.132	0,0	0,0	0,0	0,0	0
Ander tarief	85,7%	6.771	1,7	2,9	-18,9	11,7	160.034
Hoger tarief	70,3%	5.559	2,6	1,9	0,0	11,7	204.737
Lager tarief	15,3%	1.212	-2,8	2,9	-18,9	0,0	-44.702

	Aandeel	Aantal	verschil in dagtarief (€)				Verschil in budget (€/maand)
			Gemiddelde	Standaardafwijking	Minimum	Maximum	
<b>3</b>							
Zelfde tarief	3,5%	275	0,0	0,0	0,0	0,0	0
Ander tarief	96,5%	7.628	2,5	3,1	-15,9	13,5	265.342
Hoger tarief	82,3%	6.504	3,3	2,4	0,0	13,5	301.239
Lager tarief	14,2%	1.124	-2,4	2,5	-15,9	0,0	-35.897
<b>4</b>							
Zelfde tarief	4,9%	387	0,0	0,0	0,0	0,0	0
Ander tarief	95,1%	7.516	1,8	3,4	-15,5	17,5	184.012
Hoger tarief	71,2%	5.628	3,1	2,7	0,0	17,5	233.311
Lager tarief	23,9%	1.888	-1,9	2,0	-15,5	0,0	-49.299
<b>5</b>							
Zelfde tarief	1,1%	87	0,0	0,0	0,0	0,0	0
Ander tarief	98,9%	7.816	3,5	2,9	-8,6	17,5	359.853
Hoger tarief	91,2%	7.205	4,0	2,6	0,0	17,5	371.054
Lager tarief	7,7%	611	-1,4	1,6	-8,6	0,0	-11.201
<b>6</b>							
Zelfde tarief	7,0%	552	0,0	0,0	0,0	0,0	0
Ander tarief	93,0%	7.351	2,9	2,8	-15,9	19,0	272.397
Hoger tarief	86,7%	6.855	3,2	2,5	0,0	19,0	283.571
Lager tarief	6,3%	496	-1,8	1,7	-15,9	0,0	-11.174
<b>7</b>							
Zelfde tarief	25,5%	2.018	0,0	0,0	0,0	0,0	0
Ander tarief	74,5%	5.885	1,8	3,0	-8,4	18,9	144.218
Hoger tarief	62,8%	4.964	2,5	2,7	0,0	18,9	163.761
Lager tarief	11,7%	921	-1,6	1,4	-8,4	0,0	-19.543
<b>8</b>							
Zelfde tarief	33,3%	2.630	0,0	0,0	0,0	0,0	0
Ander tarief	66,7%	5.273	1,5	3,1	-11,7	19,3	112.370
Hoger tarief	48,6%	3.840	2,6	2,9	0,0	19,3	137.995
Lager tarief	18,1%	1.433	-1,4	1,3	-11,7	-0,1	-25.626
<b>9</b>							
Zelfde tarief	28,6%	2.261	0,0	0,0	0,0	0,0	0
Ander tarief	71,4%	5.642	1,5	2,9	-11,7	21,9	118.187
Hoger tarief	54,4%	4.297	2,4	2,6	0,0	21,9	144.792
Lager tarief	17,0%	1.345	-1,4	1,3	-11,7	-0,1	-26.605
<b>10</b>							
Zelfde tarief	35,5%	2.808	0,0	0,0	0,0	0,0	0
Ander tarief	64,5%	5.094	2,4	3,4	-13,9	26,0	171.758
Hoger tarief	53,1%	4.194	3,2	3,1	0,0	26,0	189.976
Lager tarief	11,4%	900	-1,4	1,3	-13,9	-0,1	-18.218
<b>Recht op IVT</b>							
<b>Tarief OCMW 1</b>							
Zelfde tarief	0,0%	0	0,0	0,0	0,0	0,0	0
Ander tarief	100,0%	21	5	6	-6	14	1.716
Hoger tarief	66,7%	14	8,2	3,3	2,4	14,3	1.969
Lager tarief	33,3%	7	-2,1	2,2	-6,0	-0,1	-253
<b>Tarief OCMW 2</b>							
Zelfde tarief	37,5%	15	0,0	0,0	0,0	0,0	0
Ander tarief	62,5%	25	7,3	5,2	0,7	23,9	2.718
Hoger tarief	62,5%	25	7,3	5,2	0,7	23,9	2.718
Lager tarief	0,0%	0	0,0	0,0	0,0	0,0	0
<b>Tarief OCMW 3</b>							
Zelfde tarief	0,0%	0	0,0	0,0	0,0	0,0	0
Ander tarief	100,0%	933	4,2	2,0	3,6	20,7	60.775
Hoger tarief	100,0%	933	4,2	2,0	3,6	20,7	60.775
Lager tarief	0,0%	0	0,0	0,0	0,0	0,0	0

	Aandeel	Aantal	verschil in dagtarief (€)				Verschil in budget (€/maand)
			Gemiddelde	Standaardafwijking	Minimum	Maximum	
<b>Tarief Werkloosheid</b>							
Zelfde tarief	9,1%	125	0,0	0,0	0,0	0,0	0
Ander tarief	90,9%	1.243	4,6	2,6	-12,6	18,9	80.738
Hoger tarief	87,6%	1.198	4,9	2,2	0,0	18,9	82.294
Lager tarief	3,3%	45	-2,2	2,3	-12,6	-0,1	-1.556
<b>Tarief faillissement zelfstandigen</b>							
Zelfde tarief	7,7%	1	0,0	0,0	0,0	0,0	0
Ander tarief	92,3%	12	4,1	2,3	1,3	8,2	629
Hoger tarief	92,3%	12	4,1	2,3	1,3	8,2	629
Lager tarief	0,0%	0	0,0	0,0	0,0	0,0	0
<b>Tarief inburgering</b>							
Zelfde tarief	0,3%	1	0,0	0,0	0,0	0,0	0
Ander tarief	99,7%	297	2,4	1,3	2,1	15,6	8.094
Hoger tarief	99,7%	297	2,4	1,3	2,1	15,6	8.094
Lager tarief	0,0%	0	0,0	0,0	0,0	0,0	0
<b>Tarief invaliditeit</b>							
Zelfde tarief	12,4%	75	0,0	0,0	0,0	0,0	0
Ander tarief	87,6%	528	4,5	2,1	-3,9	15,7	29.374
Hoger tarief	84,4%	509	4,7	1,9	0,0	15,7	29.681
Lager tarief	3,2%	19	-1,1	1,1	-3,9	0,0	-307
<b>Tarief laag inkomen met werk</b>							
Zelfde tarief	0,0%	0	0,0	0,0	0,0	0,0	0
Ander tarief	100,0%	405	2,6	1,9	2,1	18,9	14.691
Hoger tarief	100,0%	405	2,6	1,9	2,1	18,9	14.691
Lager tarief	0,0%	0	0,0	0,0	0,0	0,0	0
<b>Tarief leefloon</b>							
Zelfde tarief	75,3%	244	0,0	0,0	0,0	0,0	0
Ander tarief	24,7%	80	7,6	4,3	1,3	17,4	8.719
Hoger tarief	24,7%	80	7,6	4,3	1,3	17,4	8.719
Lager tarief	0,0%	0	0,0	0,0	0,0	0,0	0
<b>Tarief medische en materiële hulpverlening</b>							
Zelfde tarief	0,0%	0	0,0	0,0	0,0	0,0	0
Ander tarief	100,0%	34	4,7	3,0	3,6	15,0	2.494
Hoger tarief	100,0%	34	4,7	3,0	3,6	15,0	2.494
Lager tarief	0,0%	0	0,0	0,0	0,0	0,0	0
<b>Tarief minderjarige tienermoeder</b>							
Zelfde tarief	88,9%	8	0,0	0,0	0,0	0,0	0
Ander tarief	11,1%	1	-3,6	0,0	-3,6	-3,6	-83
Hoger tarief	0,0%	0	0,0	0,0	0,0	0,0	0
Lager tarief	11,1%	1	-3,6	0,0	-3,6	-3,6	-83
<b>Tarief opleidingstraject</b>							
Zelfde tarief	0,0%	0	0,0	0,0	0,0	0,0	0
Ander tarief	100,0%	411	3,6	3,9	2,1	26,0	21.933
Hoger tarief	100,0%	411	3,6	3,9	2,1	26,0	21.933
Lager tarief	0,0%	0	0,0	0,0	0,0	0,0	0
<b>Tarief verminderd inkomen werknemers</b>							
Zelfde tarief	4,1%	24	0,0	0,0	0,0	0,0	0
Ander tarief	95,9%	557	4,7	2,4	-8,5	13,1	33.232
Hoger tarief	91,9%	534	5,0	1,9	0,1	13,1	33.774
Lager tarief	4,0%	23	-2,0	2,4	-8,5	-0,1	-542

	Aandeel	Aantal	verschil in dagtarief (€)				Verschil in budget (€/maand)
			Gemiddelde	Standaardafwijking	Minimum	Maximum	
<b>Tarief verminderd inkomen zelfstandigen</b>							
Zelfde tarief	4,9%	22	0,0	0,0	0,0	0,0	0
Ander tarief	95,1%	423	4,7	3,0	-12,4	16,4	27.103
Hoger tarief	90,6%	403	5,1	2,2	0,2	16,4	28.229
Lager tarief	4,5%	20	-3,9	3,7	-12,4	-0,4	-1.126
<b>Tarief pleegkind</b>							
Zelfde tarief	100,0%	276	0,0	0,0	0,0	0,0	0
Ander tarief	0,0%	0	0,0	0,0	0,0	0,0	0
Hoger tarief	0,0%	0	0,0	0,0	0,0	0,0	0
Lager tarief	0,0%	0	0,0	0,0	0,0	0,0	0

Bron: eigen berekening op basis van de gekoppelde dataset

## Bijlage 6. Simulatie hervormingsscenario's gebaseerd op de nieuwe berekeningsmethode voor 2019

### Bijlage 6.1. Gedetailleerde cijfers Scenario 4c

Tabel A6.1.1.: Gedetailleerde cijfers Scenario 4c (voor 2019)

	Aandeel	Aantal	verschil in dagtarief (€)				Verschil in budget (€/maand)
			Gemiddelde	Standaardafwijking	Minimum	Maximum	
<b>Totaal</b>							
Zelfde tarief	3,2%	2.541	0,0	0,0	0,0	0,0	0
Ander tarief	96,8%	76.488	0,9	3,8	-23,9	27,4	1.066.705
Hoger tarief	56,5%	44.661	3,3	2,8	0,0	27,4	2.046.881
Lager tarief	40,3%	31.827	-2,4	2,0	-23,9	0,0	-980.175
<b>Aantal ouders</b>							
<i>Eenoudergezin</i>							
Zelfde tarief	15,0%	826	0,0	0,0	0,0	0,0	0
Ander tarief	85,0%	4.663	1,7	3,1	-23,9	23,9	115.219
Hoger tarief	64,5%	3.543	2,8	2,6	0,0	23,9	141.831
Lager tarief	20,4%	1.120	-1,8	1,7	-23,9	0,0	-26.612
<i>Twee ouders</i>							
Zelfde tarief	1,9%	1.302	0,0	0,0	0,0	0,0	0
Ander tarief	98,1%	67.678	0,9	3,7	-23,9	27,4	905.677
Hoger tarief	55,9%	38.569	3,3	2,9	0,0	27,4	1.771.215
Lager tarief	42,2%	29.109	-2,4	1,8	-23,9	0,0	-865.538
<b>Aantal kinderen ten laste</b>							
1							
Zelfde tarief	3,9%	1.202	0,0	0,0	0,0	0,0	0
Ander tarief	96,1%	29.780	-1,2	3,4	-23,9	27,4	-388.884
Hoger tarief	27,1%	8.390	3,0	3,0	0,0	27,4	364.904
Lager tarief	69,0%	21.390	-2,8	1,9	-23,9	0,0	-753.788
2							
Zelfde tarief	2,5%	877	0,0	0,0	0,0	0,0	0
Ander tarief	97,5%	34.537	1,3	3,0	-20,6	27,4	657.442
Hoger tarief	69,4%	24.579	2,6	2,4	0,0	27,4	868.200
Lager tarief	28,1%	9.958	-1,6	2,0	-20,6	0,0	-210.758
3							
Zelfde tarief	3,1%	318	0,0	0,0	0,0	0,0	0
Ander tarief	96,9%	9.840	4,4	3,0	-17,4	26,8	614.413
Hoger tarief	92,7%	9.413	4,7	2,7	0,0	26,8	627.608
Lager tarief	4,2%	427	-2,2	2,4	-17,4	0,0	-13.196
<i>meer dan 3</i>							
Zelfde tarief	5,8%	144	0,0	0,0	0,0	0,0	0
Ander tarief	94,2%	2.331	5,6	3,7	-16,3	26,6	183.735
Hoger tarief	92,1%	2.279	5,8	3,5	0,0	26,6	186.169
Lager tarief	2,1%	52	-3,3	3,6	-16,3	-0,1	-2.433
<b>Inkomensdecielen (eq. bruto belastbaar inkomen)</b>							
1							
Zelfde tarief	23,1%	1.822	0,0	0,0	0,0	0,0	0
Ander tarief	76,9%	6.081	0,9	3,3	-23,9	6,3	74.123
Hoger tarief	64,8%	5.124	1,9	1,2	0,0	6,3	135.640
Lager tarief	12,1%	957	-4,4	5,1	-23,9	0,0	-61.517

	Aandeel	Aantal	verschil in dagtarief (€)				Verschil in budget (€/maand)
			Gemiddelde	Standaardafwijking	Minimum	Maximum	
2							
Zelfde tarief	0,2%	18	0,0	0,0	0,0	0,0	0
Ander tarief	99,8%	7.885	1,6	3,1	-22,0	9,2	180.118
Hoger tarief	69,4%	5.484	3,2	1,6	0,0	9,2	245.386
Lager tarief	30,4%	2.401	-2,1	2,5	-22,0	0,0	-65.268
3							
Zelfde tarief	0,2%	17	0,0	0,0	0,0	0,0	0
Ander tarief	99,8%	7.887	1,4	3,8	-18,5	12,5	169.426
Hoger tarief	63,2%	4.999	3,7	2,4	0,0	12,5	262.698
Lager tarief	36,5%	2.888	-2,5	2,2	-18,5	0,0	-93.272
4							
Zelfde tarief	0,3%	22	0,0	0,0	0,0	0,0	0
Ander tarief	99,7%	7.880	0,6	3,8	-18,0	14,5	84.489
Hoger tarief	54,1%	4.277	3,4	2,7	0,0	14,5	204.067
Lager tarief	45,6%	3.603	-2,6	1,9	-18,0	0,0	-119.578
5							
Zelfde tarief	0,4%	29	0,0	0,0	0,0	0,0	0
Ander tarief	99,6%	7.874	0,1	3,6	-17,1	14,8	20.487
Hoger tarief	48,2%	3.806	3,0	2,8	0,0	14,8	153.928
Lager tarief	51,5%	4.068	-2,6	1,8	-17,1	0,0	-133.441
6							
Zelfde tarief	0,7%	54	0,0	0,0	0,0	0,0	0
Ander tarief	99,3%	7.849	-0,4	3,5	-15,4	15,6	-23.001
Hoger tarief	38,3%	3.028	3,1	2,9	0,0	15,6	127.065
Lager tarief	61,0%	4.821	-2,5	1,7	-15,4	0,0	-150.066
7							
Zelfde tarief	0,2%	18	0,0	0,0	0,0	0,0	0
Ander tarief	99,8%	7.885	-0,4	3,5	-13,9	16,9	-21.308
Hoger tarief	33,4%	2.641	3,4	3,0	0,0	16,9	126.163
Lager tarief	66,4%	5.244	-2,3	1,7	-13,9	0,0	-147.471
8							
Zelfde tarief	0,7%	58	0,0	0,0	0,0	0,0	0
Ander tarief	99,3%	7.845	0,3	3,5	-12,4	20,4	38.761
Hoger tarief	51,7%	4.089	2,7	3,0	0,0	20,4	149.991
Lager tarief	47,5%	3.756	-2,3	1,4	-12,4	0,0	-111.229
9							
Zelfde tarief	0,3%	23	0,0	0,0	0,0	0,0	0
Ander tarief	99,7%	7.880	1,2	3,5	-12,1	22,3	130.839
Hoger tarief	62,3%	4.924	3,0	3,1	0,0	22,3	207.759
Lager tarief	37,4%	2.956	-2,0	1,2	-12,1	0,0	-76.920
10							
Zelfde tarief	6,1%	480	0,0	0,0	0,0	0,0	0
Ander tarief	93,9%	7.422	3,8	4,1	-9,6	27,4	412.772
Hoger tarief	79,6%	6.289	4,8	3,7	0,0	27,4	434.185
Lager tarief	14,3%	1.133	-1,4	1,1	-9,6	0,0	-21.414
<b>Recht op IVT</b>							
<b>Tarief OCMW 1</b>							
Zelfde tarief	0,0%	0	0,0	0,0	0,0	0,0	0
Ander tarief	100,0%	21	3	4	-3	12	1.125
Hoger tarief	71,4%	15	5,1	3,4	0,2	12,1	1.310
Lager tarief	28,6%	6	-1,9	1,2	-3,3	-0,4	-186
<b>Tarief OCMW 2</b>							
Zelfde tarief	20,0%	8	0,0	0,0	0,0	0,0	0
Ander tarief	80,0%	32	5,0	4,6	0,1	23,9	2.326
Hoger tarief	80,0%	32	5,0	4,6	0,1	23,9	2.326
Lager tarief	0,0%	0	0,0	0,0	0,0	0,0	0

	Aandeel	Aantal	verschil in dagtarief (€)				Verschil in budget (€/maand)
			Gemiddelde	Standaardafwijking	Minimum	Maximum	
<b>Tarief OCMW 3</b>							
Zelfde tarief	0,0%	0	0,0	0,0	0,0	0,0	0
Ander tarief	100,0%	933	4,5	1,9	3,6	22,1	64.755
Hoger tarief	100,0%	933	4,5	1,9	3,6	22,1	64.755
Lager tarief	0,0%	0	0,0	0,0	0,0	0,0	0
<b>Tarief Werkloosheid</b>							
Zelfde tarief	0,2%	3	0,0	0,0	0,0	0,0	0
Ander tarief	99,8%	1.365	3,5	2,5	-12,3	21,6	68.707
Hoger tarief	96,3%	1.318	3,7	2,3	0,0	21,6	70.050
Lager tarief	3,4%	47	-1,9	2,2	-12,3	0,0	-1.343
<b>Tarief faillissement zelfstandigen</b>							
Zelfde tarief	0,0%	0	0,0	0,0	0,0	0,0	0
Ander tarief	100,0%	13	3,9	2,2	1,1	7,3	725
Hoger tarief	100,0%	13	3,9	2,2	1,1	7,3	725
Lager tarief	0,0%	0	0,0	0,0	0,0	0,0	0
<b>Tarief inburgering</b>							
Zelfde tarief	0,0%	0	0,0	0,0	0,0	0,0	0
Ander tarief	100,0%	298	2,6	1,2	2,1	14,7	8.995
Hoger tarief	100,0%	298	2,6	1,2	2,1	14,7	8.995
Lager tarief	0,0%	0	0,0	0,0	0,0	0,0	0
<b>Tarief invaliditeit</b>							
Zelfde tarief	0,3%	2	0,0	0,0	0,0	0,0	0
Ander tarief	99,7%	601	3,4	2,3	-1,6	17,8	25.906
Hoger tarief	97,7%	589	3,5	2,2	0,0	17,8	26.022
Lager tarief	2,0%	12	-0,7	0,4	-1,6	-0,1	-116
<b>Tarief laag inkomen met werk</b>							
Zelfde tarief	0,0%	0	0,0	0,0	0,0	0,0	0
Ander tarief	100,0%	405	2,8	1,6	2,1	14,1	16.147
Hoger tarief	100,0%	405	2,8	1,6	2,1	14,1	16.147
Lager tarief	0,0%	0	0,0	0,0	0,0	0,0	0
<b>Tarief leefloon</b>							
Zelfde tarief	62,7%	203	0,0	0,0	0,0	0,0	0
Ander tarief	37,3%	121	5,0	4,1	0,0	19,0	8.668
Hoger tarief	37,3%	121	5,0	4,1	0,0	19,0	8.668
Lager tarief	0,0%	0	0,0	0,0	0,0	0,0	0
<b>Tarief medische en materiële hulpverlening</b>							
Zelfde tarief	0,0%	0	0,0	0,0	0,0	0,0	0
Ander tarief	100,0%	34	5,4	3,2	3,6	18,7	2.911
Hoger tarief	100,0%	34	5,4	3,2	3,6	18,7	2.911
Lager tarief	0,0%	0	0,0	0,0	0,0	0,0	0
<b>Tarief minderjarige tienermoeder</b>							
Zelfde tarief	11,1%	1	0,0	0,0	0,0	0,0	0
Ander tarief	88,9%	8	4,0	0,6	3,6	5,3	417
Hoger tarief	88,9%	8	4,0	0,6	3,6	5,3	417
Lager tarief	0,0%	0	0,0	0,0	0,0	0,0	0
<b>Tarief opleidingstraject</b>							
Zelfde tarief	0,0%	0	0,0	0,0	0,0	0,0	0
Ander tarief	100,0%	411	3,6	3,5	2,1	26,0	21.859
Hoger tarief	100,0%	411	3,6	3,5	2,1	26,0	21.859
Lager tarief	0,0%	0	0,0	0,0	0,0	0,0	0



	Aandeel	Aantal	verschil in dagtarief (€)				Verschil in budget (€/maand)
			Gemiddelde	Standaardafwijking	Minimum	Maximum	
<b>Tarief verminderd inkomen werknemers</b>							
Zelfde tarief	0,5%	3	0,0	0,0	0,0	0,0	0
Ander tarief	99,5%	578	4,3	3,0	-7,3	14,7	31.924
Hoger tarief	95,2%	553	4,6	2,7	0,1	14,7	32.427
Lager tarief	4,3%	25	-1,9	1,8	-7,3	0,0	-502
<b>Tarief verminderd inkomen zelfstandigen</b>							
Zelfde tarief	0,4%	2	0,0	0,0	0,0	0,0	0
Ander tarief	99,6%	443	4,0	4,0	-11,8	23,9	24.339
Hoger tarief	91,0%	405	4,7	3,4	0,1	23,9	26.157
Lager tarief	8,5%	38	-3,3	3,1	-11,8	0,0	-1.818
<b>Tarief pleegkind</b>							
Zelfde tarief	0,0%	0	0,0	0,0	0,0	0,0	0
Ander tarief	100,0%	276	12,8	6,2	3,6	27,4	52.009
Hoger tarief	100,0%	276	12,8	6,2	3,6	27,4	52.009
Lager tarief	0,0%	0	0,0	0,0	0,0	0,0	0

Bron: eigen berekening op basis van de gekoppelde dataset

## Bijlage 6.2. Gedetailleerde cijfers Scenario 4d

Tabel A6.2.1: Gedetailleerde cijfers Scenario 4d (voor 2019)

	Aandeel	Aantal	verschil in dagtarief (€)				Verschil in budget (€/maand)
			Gemiddelde	Standaardafwijking	Minimum	Maximum	
<b>Totaal</b>							
Zelfde tarief	13,5%	10.637	0,0	0,0	0,0	0,0	0
Ander tarief	86,5%	68.392	-2,0	3,0	-23,9	23,9	-1.688.129
Hoger tarief	15,2%	12.000	2,5	2,7	0,0	23,9	448.896
Lager tarief	71,4%	56.392	-3,0	1,9	-23,9	0,0	-2.137.025
<b>Aantal ouders</b>							
<i>Eenoudergezin</i>							
Zelfde tarief	53,5%	2.936	0,0	0,0	0,0	0,0	0
Ander tarief	46,5%	2.553	-0,1	3,4	-23,9	20,6	-971
Hoger tarief	17,7%	971	2,9	3,3	0,0	20,6	38.733
Lager tarief	28,8%	1.582	-1,9	1,7	-23,9	0,0	-39.704
<i>Twee ouders</i>							
Zelfde tarief	8,9%	6.148	0,0	0,0	0,0	0,0	0
Ander tarief	91,1%	62.832	-2,1	2,8	-23,9	23,9	-1.588.079
Hoger tarief	14,9%	10.265	2,5	2,6	0,0	23,9	386.214
Lager tarief	76,2%	52.567	-2,9	1,8	-23,9	0,0	-1.974.292
<b>Aantal kinderen ten laste</b>							
1							
Zelfde tarief	7,0%	2.173	0,0	0,0	0,0	0,0	0
Ander tarief	93,0%	28.809	-1,5	3,1	-23,9	23,9	-512.132
Hoger tarief	21,1%	6.541	2,8	2,8	0,0	23,9	264.997
Lager tarief	71,9%	22.268	-2,8	1,9	-23,9	0,0	-777.129
2							
Zelfde tarief	11,1%	3.936	0,0	0,0	0,0	0,0	0
Ander tarief	88,9%	31.478	-2,3	2,8	-20,6	20,6	-914.986
Hoger tarief	12,4%	4.403	2,3	2,5	0,0	20,6	150.250
Lager tarief	76,5%	27.075	-3,1	1,9	-20,6	0,0	-1.065.237
3							
Zelfde tarief	28,6%	2.903	0,0	0,0	0,0	0,0	0
Ander tarief	71,4%	7.255	-2,4	2,7	-19,1	17,3	-229.588
Hoger tarief	9,6%	972	2,1	2,4	0,0	17,3	31.067
Lager tarief	61,9%	6.283	-3,1	2,0	-19,1	0,0	-260.655
<i>meer dan 3</i>							
Zelfde tarief	65,7%	1.625	0,0	0,0	0,0	0,0	0
Ander tarief	34,3%	850	-2,7	3,1	-16,3	6,7	-31.422
Hoger tarief	3,4%	84	2,0	1,7	0,0	6,7	2.582
Lager tarief	30,9%	766	-3,2	2,7	-16,3	0,0	-34.004
<b>Inkomensdecielen (eq. bruto belastbaar inkomen)</b>							
1							
Zelfde tarief	74,8%	5.913	0,0	0,0	0,0	0,0	0
Ander tarief	25,2%	1.990	-1,9	4,5	-23,9	3,2	-55.600
Hoger tarief	11,1%	875	0,9	0,7	0,0	3,2	11.007
Lager tarief	14,1%	1.115	-4,1	4,9	-23,9	0,0	-66.607
2							
Zelfde tarief	24,8%	1.958	0,0	0,0	0,0	0,0	0
Ander tarief	75,2%	5.945	-1,2	2,8	-22,0	5,9	-89.593
Hoger tarief	18,2%	1.442	1,7	1,5	0,0	5,9	36.189
Lager tarief	57,0%	4.503	-2,1	2,4	-22,0	0,0	-125.782

	Aandeel	Aantal	verschil in dagtarief (€)				Verschil in budget (€/maand)
			Gemiddelde	Standaardafwijking	Minimum	Maximum	
<b>3</b>							
Zelfde tarief	7,9%	626	0,0	0,0	0,0	0,0	0
Ander tarief	92,1%	7.278	-1,7	3,0	-18,5	8,2	-150.761
Hoger tarief	18,7%	1.478	2,4	1,9	0,0	8,2	53.114
Lager tarief	73,4%	5.800	-2,7	2,2	-18,5	0,0	-203.875
<b>4</b>							
Zelfde tarief	2,6%	209	0,0	0,0	0,0	0,0	0
Ander tarief	97,4%	7.693	-2,2	2,9	-20,4	9,4	-212.567
Hoger tarief	14,9%	1.181	2,7	2,2	0,0	9,4	47.024
Lager tarief	82,4%	6.512	-3,1	2,0	-20,4	0,0	-259.592
<b>5</b>							
Zelfde tarief	1,3%	103	0,0	0,0	0,0	0,0	0
Ander tarief	98,7%	7.800	-2,5	2,8	-19,1	10,8	-244.072
Hoger tarief	12,6%	998	2,9	2,4	0,0	10,8	41.250
Lager tarief	86,1%	6.802	-3,3	1,8	-19,1	0,0	-285.322
<b>6</b>							
Zelfde tarief	0,6%	50	0,0	0,0	0,0	0,0	0
Ander tarief	99,4%	7.853	-2,9	2,6	-15,9	11,6	-280.637
Hoger tarief	10,0%	789	2,9	2,6	0,0	11,6	32.035
Lager tarief	89,4%	7.064	-3,6	1,6	-15,9	0,0	-312.673
<b>7</b>							
Zelfde tarief	0,6%	46	0,0	0,0	0,0	0,0	0
Ander tarief	99,4%	7.857	-3,0	2,6	-14,6	13,4	-285.594
Hoger tarief	9,4%	746	3,1	3,0	0,0	13,4	34.492
Lager tarief	90,0%	7.111	-3,6	1,4	-14,6	0,0	-320.086
<b>8</b>							
Zelfde tarief	0,4%	31	0,0	0,0	0,0	0,0	0
Ander tarief	99,6%	7.872	-2,5	2,5	-13,3	15,0	-241.452
Hoger tarief	10,0%	791	3,3	3,1	0,0	15,0	37.203
Lager tarief	89,6%	7.081	-3,1	1,3	-13,3	0,0	-278.654
<b>9</b>							
Zelfde tarief	0,5%	43	0,0	0,0	0,0	0,0	0
Ander tarief	99,5%	7.860	-1,7	2,4	-14,4	18,1	-170.864
Hoger tarief	11,5%	910	3,0	3,4	0,0	18,1	40.865
Lager tarief	87,9%	6.950	-2,3	1,3	-14,4	0,0	-211.729
<b>10</b>							
Zelfde tarief	21,0%	1.658	0,0	0,0	0,0	0,0	0
Ander tarief	79,0%	6.244	0,4	3,2	-15,7	23,9	43.012
Hoger tarief	35,3%	2.790	2,8	3,2	0,0	23,9	115.717
Lager tarief	43,7%	3.454	-1,5	1,3	-15,7	0,0	-72.705
<b>Recht op IVT</b>							
<b>Tarief OCMW 1</b>							
Zelfde tarief	0,0%	0	0,0	0,0	0,0	0,0	0
Ander tarief	100,0%	21	-2	2	-7	2	-767
Hoger tarief	9,5%	2	1,1	0,7	0,6	1,6	38
Lager tarief	90,5%	19	-2,5	1,9	-6,7	-0,5	-806
<b>Tarief OCMW 2</b>							
Zelfde tarief	100,0%	40	0,0	0,0	0,0	0,0	0
Ander tarief	0,0%	0	0,0	0,0	0,0	0,0	0
Hoger tarief	0,0%	0	0,0	0,0	0,0	0,0	0
Lager tarief	0,0%	0	0,0	0,0	0,0	0,0	0
<b>Tarief OCMW 3</b>							
Zelfde tarief	99,9%	932	0,0	0,0	0,0	0,0	0
Ander tarief	0,1%	1	0,0	0,0	0,0	0,0	0
Hoger tarief	0,0%	0	0,0	0,0	0,0	0,0	0
Lager tarief	0,1%	1	0,0	0,0	0,0	0,0	0

	Aandeel	Aantal	verschil in dagtarief (€)				Verschil in budget (€/maand)
			Gemiddelde	Standaardafwijking	Minimum	Maximum	
<b>Tarief Werkloosheid</b>							
Zelfde tarief	16,4%	224	0,0	0,0	0,0	0,0	0
Ander tarief	83,6%	1.144	-1,9	1,9	-12,6	11,6	-30.262
Hoger tarief	8,6%	117	1,5	1,6	0,0	11,6	2.698
Lager tarief	75,1%	1.027	-2,3	1,5	-12,6	0,0	-32.960
<b>Tarief faillissement zelfstandigen</b>							
Zelfde tarief	23,1%	3	0,0	0,0	0,0	0,0	0
Ander tarief	76,9%	10	-2,1	1,9	-4,9	0,7	-310
Hoger tarief	7,7%	1	0,7	0,0	0,7	0,7	3
Lager tarief	69,2%	9	-2,5	1,7	-4,9	-0,1	-313
<b>Tarief inburgering</b>							
Zelfde tarief	100,0%	298	0,0	0,0	0,0	0,0	0
Ander tarief	0,0%	0	0,0	0,0	0,0	0,0	0
Hoger tarief	0,0%	0	0,0	0,0	0,0	0,0	0
Lager tarief	0,0%	0	0,0	0,0	0,0	0,0	0
<b>Tarief invaliditeit</b>							
Zelfde tarief	20,9%	126	0,0	0,0	0,0	0,0	0
Ander tarief	79,1%	477	-2,2	1,7	-9,6	8,4	-13.290
Hoger tarief	4,5%	27	1,4	1,6	0,0	8,4	341
Lager tarief	74,6%	450	-2,4	1,4	-9,6	0,0	-13.632
<b>Tarief laag inkomen met werk</b>							
Zelfde tarief	100,0%	405	0,0	0,0	0,0	0,0	0
Ander tarief	0,0%	0	0,0	0,0	0,0	0,0	0
Hoger tarief	0,0%	0	0,0	0,0	0,0	0,0	0
Lager tarief	0,0%	0	0,0	0,0	0,0	0,0	0
<b>Tarief leefloon</b>							
Zelfde tarief	100,0%	324	0,0	0,0	0,0	0,0	0
Ander tarief	0,0%	0	0,0	0,0	0,0	0,0	0
Hoger tarief	0,0%	0	0,0	0,0	0,0	0,0	0
Lager tarief	0,0%	0	0,0	0,0	0,0	0,0	0
<b>Tarief medische en materiële hulpverlening</b>							
Zelfde tarief	100,0%	34	0,0	0,0	0,0	0,0	0
Ander tarief	0,0%	0	0,0	0,0	0,0	0,0	0
Hoger tarief	0,0%	0	0,0	0,0	0,0	0,0	0
Lager tarief	0,0%	0	0,0	0,0	0,0	0,0	0
<b>Tarief minderjarige tienermoeder</b>							
Zelfde tarief	88,9%	8	0,0	0,0	0,0	0,0	0
Ander tarief	11,1%	1	-3,6	0,0	-3,6	-3,6	-83
Hoger tarief	0,0%	0	0,0	0,0	0,0	0,0	0
Lager tarief	11,1%	1	-3,6	0,0	-3,6	-3,6	-83
<b>Tarief opleidingstraject</b>							
Zelfde tarief	100,0%	411	0,0	0,0	0,0	0,0	0
Ander tarief	0,0%	0	0,0	0,0	0,0	0,0	0
Hoger tarief	0,0%	0	0,0	0,0	0,0	0,0	0
Lager tarief	0,0%	0	0,0	0,0	0,0	0,0	0
<b>Tarief verminderd inkomen werknemers</b>							
Zelfde tarief	9,8%	57	0,0	0,0	0,0	0,0	0
Ander tarief	90,2%	524	-2,6	1,9	-11,6	5,1	-17.069
Hoger tarief	4,5%	26	1,2	1,4	0,0	5,1	436
Lager tarief	85,7%	498	-2,8	1,7	-11,6	-0,1	-17.505

	Aandeel	Aantal	verschil in dagtarief (€)				Verschil in budget (€/maand)
			Gemiddelde	Standaardafwijking	Minimum	Maximum	
<b>Tarief verminderd inkomen zelfstandigen</b>							
Zelfde tarief	8,8%	39	0,0	0,0	0,0	0,0	0
Ander tarief	91,2%	406	-2,7	2,4	-12,4	7,4	-15.242
Hoger tarief	4,9%	22	2,6	2,5	0,1	7,4	813
Lager tarief	86,3%	384	-3,0	2,0	-12,4	0,0	-16.055
<b>Tarief pleegkind</b>							
Zelfde tarief	100,0%	276	0,0	0,0	0,0	0,0	0
Ander tarief	0,0%	0	0,0	0,0	0,0	0,0	0
Hoger tarief	0,0%	0	0,0	0,0	0,0	0,0	0
Lager tarief	0,0%	0	0,0	0,0	0,0	0,0	0

Bron: eigen berekening op basis van de gekoppelde dataset

## Bijlage 6.3. Gedetailleerde cijfers Scenario 4e

Tabel A6.3.1: Gedetailleerde cijfers Scenario 4e (voor 2019)

	Aandeel	Aantal	verschil in dagtarief (€)				Verschil in budget (€/maand)
			Gemiddelde	Standaardafwijking	Minimum	Maximum	
<b>Totaal</b>							
Zelfde tarief	10,6%	8.348	0,0	0,0	0,0	0,0	0
Ander tarief	89,4%	70.681	-1,7	3,1	-23,9	26,0	-1.455.076
Hoger tarief	20,4%	16.133	2,6	2,5	0,0	26,0	612.531
Lager tarief	69,0%	54.548	-3,0	2,0	-23,9	0,0	-2.067.607
<b>Aantal ouders</b>							
<i>Eenoudergezin</i>							
Zelfde tarief	33,6%	1.844	0,0	0,0	0,0	0,0	0
Ander tarief	66,4%	3.645	0,9	3,2	-23,9	20,6	50.590
Hoger tarief	38,2%	2.098	3,0	2,4	0,0	20,6	89.764
Lager tarief	28,2%	1.547	-1,9	1,7	-23,9	0,0	-39.174
<i>Twee ouders</i>							
Zelfde tarief	8,1%	5.582	0,0	0,0	0,0	0,0	0
Ander tarief	91,9%	63.398	-1,9	2,9	-23,9	23,9	-1.444.129
Hoger tarief	18,3%	12.602	2,5	2,5	0,0	23,9	462.672
Lager tarief	73,6%	50.796	-3,0	1,8	-23,9	0,0	-1.906.801
<b>Aantal kinderen ten laste</b>							
1							
Zelfde tarief	4,3%	1.324	0,0	0,0	0,0	0,0	0
Ander tarief	95,7%	29.658	-1,2	3,3	-23,9	26,0	-412.010
Hoger tarief	26,7%	8.264	2,8	2,7	0,0	26,0	342.147
Lager tarief	69,1%	21.394	-2,8	1,9	-23,9	0,0	-754.157
2							
Zelfde tarief	9,0%	3.187	0,0	0,0	0,0	0,0	0
Ander tarief	91,0%	32.227	-2,1	2,9	-20,6	20,6	-824.402
Hoger tarief	16,9%	5.988	2,4	2,3	0,0	20,6	204.004
Lager tarief	74,1%	26.239	-3,1	2,0	-20,6	0,0	-1.028.406
3							
Zelfde tarief	24,1%	2.447	0,0	0,0	0,0	0,0	0
Ander tarief	75,9%	7.711	-2,0	3,0	-19,1	17,3	-198.359
Hoger tarief	15,3%	1.556	2,3	2,1	0,0	17,3	53.490
Lager tarief	60,6%	6.155	-3,1	2,1	-19,1	0,0	-251.849
<i>meer dan 3</i>							
Zelfde tarief	56,2%	1.390	0,0	0,0	0,0	0,0	0
Ander tarief	43,8%	1.085	-1,4	3,6	-16,3	14,0	-20.305
Hoger tarief	13,1%	325	2,7	1,4	0,0	14,0	12.890
Lager tarief	30,7%	760	-3,2	2,7	-16,3	0,0	-33.194
<b>Inkomensdecielen (eq. bruto belastbaar inkomen)</b>							
1							
Zelfde tarief	51,5%	4.069	0,0	0,0	0,0	0,0	0
Ander tarief	48,5%	3.834	0,4	4,0	-23,9	5,6	19.986
Hoger tarief	34,7%	2.746	2,2	1,2	0,0	5,6	86.203
Lager tarief	13,8%	1.088	-4,2	4,9	-23,9	0,0	-66.217
2							
Zelfde tarief	21,9%	1.734	0,0	0,0	0,0	0,0	0
Ander tarief	78,1%	6.169	-0,9	2,9	-22,0	8,2	-67.597
Hoger tarief	24,3%	1.922	1,9	1,6	0,0	8,2	53.548
Lager tarief	53,7%	4.247	-2,2	2,5	-22,0	0,0	-121.145

	Aandeel	Aantal	verschil in dagtarief (€)				Verschil in budget (€/maand)
			Gemiddelde	Standaardafwijking	Minimum	Maximum	
<b>3</b>							
Zelfde tarief	6,7%	529	0,0	0,0	0,0	0,0	0
Ander tarief	93,3%	7.375	-1,4	3,1	-18,5	9,7	-124.608
Hoger tarief	24,4%	1.926	2,4	1,9	0,0	9,7	68.501
Lager tarief	68,9%	5.449	-2,7	2,2	-18,5	0,0	-193.110
<b>4</b>							
Zelfde tarief	2,2%	172	0,0	0,0	0,0	0,0	0
Ander tarief	97,8%	7.730	-2,0	3,1	-20,4	11,9	-191.354
Hoger tarief	18,8%	1.487	2,6	2,3	0,0	11,9	57.163
Lager tarief	79,0%	6.243	-3,1	2,0	-20,4	0,0	-248.517
<b>5</b>							
Zelfde tarief	0,9%	74	0,0	0,0	0,0	0,0	0
Ander tarief	99,1%	7.829	-2,4	3,0	-19,1	12,4	-227.332
Hoger tarief	15,6%	1.234	2,7	2,4	0,0	12,4	48.344
Lager tarief	83,4%	6.595	-3,3	1,9	-19,1	0,0	-275.675
<b>6</b>							
Zelfde tarief	0,5%	39	0,0	0,0	0,0	0,0	0
Ander tarief	99,5%	7.864	-2,8	2,7	-15,9	13,6	-265.804
Hoger tarief	12,2%	967	2,7	2,6	0,0	13,6	37.051
Lager tarief	87,3%	6.897	-3,5	1,6	-15,9	0,0	-302.855
<b>7</b>							
Zelfde tarief	0,4%	34	0,0	0,0	0,0	0,0	0
Ander tarief	99,6%	7.869	-2,9	2,7	-14,6	15,4	-273.609
Hoger tarief	11,3%	892	3,0	3,0	0,0	15,4	39.099
Lager tarief	88,3%	6.977	-3,6	1,4	-14,6	0,0	-312.708
<b>8</b>							
Zelfde tarief	0,3%	27	0,0	0,0	0,0	0,0	0
Ander tarief	99,7%	7.876	-2,4	2,5	-13,3	15,0	-230.481
Hoger tarief	11,6%	918	3,2	3,1	0,0	15,0	41.734
Lager tarief	88,0%	6.958	-3,1	1,3	-13,3	0,0	-272.216
<b>9</b>							
Zelfde tarief	0,5%	38	0,0	0,0	0,0	0,0	0
Ander tarief	99,5%	7.865	-1,6	2,5	-14,4	20,1	-157.143
Hoger tarief	13,6%	1.072	3,1	3,3	0,0	20,1	48.939
Lager tarief	86,0%	6.793	-2,3	1,3	-14,4	0,0	-206.082
<b>10</b>							
Zelfde tarief	20,7%	1.632	0,0	0,0	0,0	0,0	0
Ander tarief	79,3%	6.270	0,6	3,4	-15,7	26,0	62.867
Hoger tarief	37,6%	2.969	3,0	3,3	0,0	26,0	131.947
Lager tarief	41,8%	3.301	-1,5	1,3	-15,7	0,0	-69.081
<b>Recht op IVT</b>							
<b>Tarief OCMW 1</b>							
Zelfde tarief	0,0%	0	0,0	0,0	0,0	0,0	0
Ander tarief	100,0%	21	2	5	-6	12	853
Hoger tarief	66,7%	14	4,9	2,9	0,2	12,1	1.195
Lager tarief	33,3%	7	-2,9	1,9	-6,0	-0,4	-342
<b>Tarief OCMW 2</b>							
Zelfde tarief	27,5%	11	0,0	0,0	0,0	0,0	0
Ander tarief	72,5%	29	4,2	5,0	0,0	23,9	1.744
Hoger tarief	72,5%	29	4,2	5,0	0,0	23,9	1.744
Lager tarief	0,0%	0	0,0	0,0	0,0	0,0	0
<b>Tarief OCMW 3</b>							
Zelfde tarief	0,0%	0	0,0	0,0	0,0	0,0	0
Ander tarief	100,0%	933	4,0	1,2	3,6	18,8	57.111
Hoger tarief	100,0%	933	4,0	1,2	3,6	18,8	57.111
Lager tarief	0,0%	0	0,0	0,0	0,0	0,0	0

	Aandeel	Aantal	verschil in dagtarief (€)				Verschil in budget (€/maand)
			Gemiddelde	Standaardafwijking	Minimum	Maximum	
<b>Tarief Werkloosheid</b>							
Zelfde tarief	13,6%	186	0,0	0,0	0,0	0,0	0
Ander tarief	86,4%	1.182	1,3	2,1	-12,3	18,3	22.189
Hoger tarief	70,8%	969	1,9	1,7	0,0	18,3	26.776
Lager tarief	15,6%	213	-1,5	1,5	-12,3	0,0	-4.587
<b>Tarief faillissement zelfstandigen</b>							
Zelfde tarief	23,1%	3	0,0	0,0	0,0	0,0	0
Ander tarief	76,9%	10	1,0	2,3	-1,9	4,1	97
Hoger tarief	38,5%	5	3,0	1,3	1,2	4,1	172
Lager tarief	38,5%	5	-1,0	0,8	-1,9	-0,3	-75
<b>Tarief inburgering</b>							
Zelfde tarief	0,3%	1	0,0	0,0	0,0	0,0	0
Ander tarief	99,7%	297	2,3	0,9	2,1	11,4	8.017
Hoger tarief	99,7%	297	2,3	0,9	2,1	11,4	8.017
Lager tarief	0,0%	0	0,0	0,0	0,0	0,0	0
<b>Tarief invaliditeit</b>							
Zelfde tarief	17,2%	104	0,0	0,0	0,0	0,0	0
Ander tarief	82,8%	499	1,2	1,8	-6,8	14,5	6.920
Hoger tarief	68,7%	414	1,7	1,5	0,0	14,5	8.357
Lager tarief	14,1%	85	-1,3	1,3	-6,8	0,0	-1.438
<b>Tarief laag inkomen met werk</b>							
Zelfde tarief	0,0%	0	0,0	0,0	0,0	0,0	0
Ander tarief	100,0%	405	2,5	1,2	2,1	14,1	14.124
Hoger tarief	100,0%	405	2,5	1,2	2,1	14,1	14.124
Lager tarief	0,0%	0	0,0	0,0	0,0	0,0	0
<b>Tarief leefloon</b>							
Zelfde tarief	70,4%	228	0,0	0,0	0,0	0,0	0
Ander tarief	29,6%	96	4,1	3,5	0,0	15,7	5.593
Hoger tarief	29,6%	96	4,1	3,5	0,0	15,7	5.593
Lager tarief	0,0%	0	0,0	0,0	0,0	0,0	0
<b>Tarief medische en materiële hulpverlening</b>							
Zelfde tarief	0,0%	0	0,0	0,0	0,0	0,0	0
Ander tarief	100,0%	34	4,4	2,1	3,6	12,1	2.343
Hoger tarief	100,0%	34	4,4	2,1	3,6	12,1	2.343
Lager tarief	0,0%	0	0,0	0,0	0,0	0,0	0
<b>Tarief minderjarige tienermoeder</b>							
Zelfde tarief	88,9%	8	0,0	0,0	0,0	0,0	0
Ander tarief	11,1%	1	-3,6	0,0	-3,6	-3,6	-83
Hoger tarief	0,0%	0	0,0	0,0	0,0	0,0	0
Lager tarief	11,1%	1	-3,6	0,0	-3,6	-3,6	-83
<b>Tarief opleidingstraject</b>							
Zelfde tarief	0,0%	0	0,0	0,0	0,0	0,0	0
Ander tarief	100,0%	411	3,1	2,8	2,1	26,0	18.421
Hoger tarief	100,0%	411	3,1	2,8	2,1	26,0	18.421
Lager tarief	0,0%	0	0,0	0,0	0,0	0,0	0
<b>Tarief verminderd inkomen werknemers</b>							
Zelfde tarief	7,9%	46	0,0	0,0	0,0	0,0	0
Ander tarief	92,1%	535	1,4	2,5	-11,6	8,9	9.865
Hoger tarief	69,7%	405	2,3	1,9	0,1	8,9	12.115
Lager tarief	22,4%	130	-1,4	1,9	-11,6	0,0	-2.250



	Aandeel	Aantal	verschil in dagtarief (€)				Verschil in budget (€/maand)
			Gemiddelde	Standaardafwijking	Minimum	Maximum	
<b>Tarief verminderd inkomen zelfstandigen</b>							
Zelfde tarief	5,6%	25	0,0	0,0	0,0	0,0	0
Ander tarief	94,4%	420	1,6	3,2	-12,4	14,7	8.834
Hoger tarief	71,0%	316	2,8	2,5	0,0	14,7	11.994
Lager tarief	23,4%	104	-2,0	2,5	-12,4	-0,1	-3.160
<b>Tarief pleegkind</b>							
Zelfde tarief	100,0%	276	0,0	0,0	0,0	0,0	0
Ander tarief	0,0%	0	0,0	0,0	0,0	0,0	0
Hoger tarief	0,0%	0	0,0	0,0	0,0	0,0	0
Lager tarief	0,0%	0	0,0	0,0	0,0	0,0	0

Bron: eigen berekening op basis van de gekoppelde dataset

## Bijlage 6.4. Gedetailleerde cijfers Scenario 5c

Tabel A6.4.1: Gedetailleerde cijfers Scenario 5c (voor 2019)

	Aandeel	Aantal	verschil in dagtarief (€)				Verschil in budget (€/maand)
			Gemiddelde	Standaardafwijking	Minimum	Maximum	
<b>Totaal</b>							
Zelfde tarief	2,6%	2.033	0,0	0,0	0,0	0,0	0
Ander tarief	97,4%	76.996	-0,2	3,7	-23,9	25,1	1.435
Hoger tarief	44,3%	35.039	3,0	2,6	0,0	25,1	1.502.016
Lager tarief	53,1%	41.957	-2,8	2,1	-23,9	0,0	-1.500.581
<b>Aantal ouders</b>							
<i>Eenoudergezin</i>							
Zelfde tarief	15,1%	829	0,0	0,0	0,0	0,0	0
Ander tarief	84,9%	4.660	1,4	3,1	-23,9	21,6	94.239
Hoger tarief	62,6%	3.435	2,7	2,4	0,0	21,6	128.777
Lager tarief	22,3%	1.225	-2,1	1,8	-23,9	0,0	-34.538
<i>Twee ouders</i>							
Zelfde tarief	1,2%	853	0,0	0,0	0,0	0,0	0
Ander tarief	98,8%	68.127	-0,3	3,7	-23,9	25,1	-96.922
Hoger tarief	42,5%	29.306	3,0	2,7	0,0	25,1	1.262.706
Lager tarief	56,3%	38.821	-2,8	1,9	-23,9	0,0	-1.359.628
<b>Aantal kinderen ten laste</b>							
1							
Zelfde tarief	2,4%	756	0,0	0,0	0,0	0,0	0
Ander tarief	97,6%	30.226	-2,2	3,4	-23,9	25,1	-794.979
Hoger tarief	21,4%	6.623	2,8	2,8	0,0	25,1	276.453
Lager tarief	76,2%	23.603	-3,6	2,0	-23,9	0,0	-1.071.433
2							
Zelfde tarief	2,3%	814	0,0	0,0	0,0	0,0	0
Ander tarief	97,7%	34.600	0,2	3,0	-20,6	25,1	159.710
Hoger tarief	47,9%	16.956	2,4	2,4	0,0	25,1	566.396
Lager tarief	49,8%	17.644	-1,8	1,8	-20,6	0,0	-406.686
3							
Zelfde tarief	3,1%	319	0,0	0,0	0,0	0,0	0
Ander tarief	96,9%	9.839	3,4	2,8	-17,4	24,6	476.425
Hoger tarief	90,5%	9.192	3,8	2,4	0,0	24,6	495.897
Lager tarief	6,4%	647	-2,2	2,2	-17,4	0,0	-19.472
<i>meer dan 3</i>							
Zelfde tarief	5,8%	144	0,0	0,0	0,0	0,0	0
Ander tarief	94,2%	2.331	4,9	3,3	-16,3	24,4	160.279
Hoger tarief	91,6%	2.268	5,1	3,0	0,0	24,4	163.269
Lager tarief	2,5%	63	-3,4	3,4	-16,3	0,0	-2.990
<b>Inkomensdecielen (eq. bruto belastbaar inkomen)</b>							
1							
Zelfde tarief	23,1%	1.826	0,0	0,0	0,0	0,0	0
Ander tarief	76,9%	6.077	0,8	3,3	-23,9	6,0	66.527
Hoger tarief	64,2%	5.071	1,8	1,2	0,0	6,0	129.286
Lager tarief	12,7%	1.006	-4,3	5,0	-23,9	0,0	-62.760
2							
Zelfde tarief	0,2%	14	0,0	0,0	0,0	0,0	0
Ander tarief	99,8%	7.889	1,2	3,1	-22,2	8,7	135.968
Hoger tarief	66,6%	5.264	2,9	1,5	0,0	8,7	214.932
Lager tarief	33,2%	2.625	-2,3	2,5	-22,2	0,0	-78.964

	Aandeel	Aantal	verschil in dagtarief (€)				Verschil in budget (€/maand)
			Gemiddelde	Standaardafwijking	Minimum	Maximum	
<b>3</b>							
Zelfde tarief	0,2%	16	0,0	0,0	0,0	0,0	0
Ander tarief	99,8%	7.888	0,8	3,8	-19,0	11,7	99.485
Hoger tarief	57,7%	4.560	3,4	2,3	0,0	11,7	219.186
Lager tarief	42,1%	3.328	-2,8	2,3	-19,0	0,0	-119.701
<b>4</b>							
Zelfde tarief	0,4%	30	0,0	0,0	0,0	0,0	0
Ander tarief	99,6%	7.872	-0,2	3,8	-18,5	13,4	-1.468
Hoger tarief	45,5%	3.592	3,1	2,6	0,0	13,4	159.621
Lager tarief	54,2%	4.280	-3,0	2,1	-18,5	0,0	-161.089
<b>5</b>							
Zelfde tarief	0,4%	28	0,0	0,0	0,0	0,0	0
Ander tarief	99,6%	7.875	-0,9	3,6	-17,7	13,7	-77.137
Hoger tarief	32,0%	2.531	3,3	2,7	0,0	13,7	113.230
Lager tarief	67,6%	5.344	-2,9	2,0	-17,7	0,0	-190.367
<b>6</b>							
Zelfde tarief	0,3%	20	0,0	0,0	0,0	0,0	0
Ander tarief	99,7%	7.883	-1,5	3,5	-16,2	14,4	-131.736
Hoger tarief	26,6%	2.105	3,1	2,8	0,0	14,4	91.420
Lager tarief	73,1%	5.778	-3,1	1,9	-16,2	0,0	-223.156
<b>7</b>							
Zelfde tarief	0,2%	18	0,0	0,0	0,0	0,0	0
Ander tarief	99,8%	7.885	-1,6	3,5	-14,8	15,6	-142.483
Hoger tarief	25,1%	1.981	3,2	2,9	0,0	15,6	88.743
Lager tarief	74,7%	5.904	-3,2	1,8	-14,8	0,0	-231.226
<b>8</b>							
Zelfde tarief	0,3%	23	0,0	0,0	0,0	0,0	0
Ander tarief	99,7%	7.880	-1,1	3,5	-13,5	18,7	-99.331
Hoger tarief	26,1%	2.060	3,4	3,0	0,0	18,7	98.970
Lager tarief	73,6%	5.820	-2,7	1,8	-13,5	0,0	-198.301
<b>9</b>							
Zelfde tarief	0,3%	23	0,0	0,0	0,0	0,0	0
Ander tarief	99,7%	7.880	-0,4	3,5	-13,3	20,5	-33.337
Hoger tarief	34,5%	2.723	3,2	3,2	0,0	20,5	123.253
Lager tarief	65,3%	5.157	-2,3	1,7	-13,3	0,0	-156.590
<b>10</b>							
Zelfde tarief	0,4%	35	0,0	0,0	0,0	0,0	0
Ander tarief	99,6%	7.867	1,6	4,1	-11,0	25,1	184.947
Hoger tarief	65,2%	5.152	3,5	3,6	0,0	25,1	263.374
Lager tarief	34,4%	2.715	-2,1	1,3	-11,0	0,0	-78.427
<b>Recht op IVT</b>							
<b>Tarief OCMW 1</b>							
Zelfde tarief	0,0%	0	0,0	0,0	0,0	0,0	0
Ander tarief	100,0%	21	3	4	-4	11	918
Hoger tarief	66,7%	14	4,7	2,8	0,1	10,6	1.131
Lager tarief	33,3%	7	-1,8	1,4	-3,5	-0,2	-213
<b>Tarief OCMW 2</b>							
Zelfde tarief	20,0%	8	0,0	0,0	0,0	0,0	0
Ander tarief	80,0%	32	4,5	4,2	0,1	21,6	2.102
Hoger tarief	80,0%	32	4,5	4,2	0,1	21,6	2.102
Lager tarief	0,0%	0	0,0	0,0	0,0	0,0	0
<b>Tarief OCMW 3</b>							
Zelfde tarief	0,0%	0	0,0	0,0	0,0	0,0	0
Ander tarief	100,0%	933	4,4	1,7	3,6	20,3	63.485
Hoger tarief	100,0%	933	4,4	1,7	3,6	20,3	63.485
Lager tarief	0,0%	0	0,0	0,0	0,0	0,0	0

	Aandeel	Aantal	verschil in dagtarief (€)				Verschil in budget (€/maand)
			Gemiddelde	Standaardafwijking	Minimum	Maximum	
<b>Tarief Werkloosheid</b>							
Zelfde tarief	0,2%	3	0,0	0,0	0,0	0,0	0
Ander tarief	99,8%	1.365	2,8	2,3	-12,4	19,5	54.014
Hoger tarief	93,8%	1.283	3,0	2,1	0,0	19,5	55.766
Lager tarief	6,0%	82	-1,4	1,9	-12,4	0,0	-1.752
<b>Tarief faillissement zelfstandigen</b>							
Zelfde tarief	0,0%	0	0,0	0,0	0,0	0,0	0
Ander tarief	100,0%	13	3,1	2,1	0,7	6,1	589
Hoger tarief	100,0%	13	3,1	2,1	0,7	6,1	589
Lager tarief	0,0%	0	0,0	0,0	0,0	0,0	0
<b>Tarief inburgering</b>							
Zelfde tarief	0,0%	0	0,0	0,0	0,0	0,0	0
Ander tarief	100,0%	298	2,6	1,1	2,1	13,5	8.837
Hoger tarief	100,0%	298	2,6	1,1	2,1	13,5	8.837
Lager tarief	0,0%	0	0,0	0,0	0,0	0,0	0
<b>Tarief invaliditeit</b>							
Zelfde tarief	0,3%	2	0,0	0,0	0,0	0,0	0
Ander tarief	99,7%	601	2,6	2,1	-2,5	16,0	20.200
Hoger tarief	94,9%	572	2,8	2,0	0,0	16,0	20.498
Lager tarief	4,8%	29	-0,9	0,6	-2,5	-0,1	-297
<b>Tarief laag inkomen met werk</b>							
Zelfde tarief	0,0%	0	0,0	0,0	0,0	0,0	0
Ander tarief	100,0%	405	2,8	1,4	2,1	12,9	15.718
Hoger tarief	100,0%	405	2,8	1,4	2,1	12,9	15.718
Lager tarief	0,0%	0	0,0	0,0	0,0	0,0	0
<b>Tarief leefloon</b>							
Zelfde tarief	62,7%	203	0,0	0,0	0,0	0,0	0
Ander tarief	37,3%	121	4,5	3,7	0,0	17,1	7.835
Hoger tarief	37,3%	121	4,5	3,7	0,0	17,1	7.835
Lager tarief	0,0%	0	0,0	0,0	0,0	0,0	0
<b>Tarief medische en materiële hulpverlening</b>							
Zelfde tarief	0,0%	0	0,0	0,0	0,0	0,0	0
Ander tarief	100,0%	34	5,3	2,9	3,6	17,2	2.814
Hoger tarief	100,0%	34	5,3	2,9	3,6	17,2	2.814
Lager tarief	0,0%	0	0,0	0,0	0,0	0,0	0
<b>Tarief minderjarige tienermoeder</b>							
Zelfde tarief	11,1%	1	0,0	0,0	0,0	0,0	0
Ander tarief	88,9%	8	3,9	0,6	3,6	5,2	413
Hoger tarief	88,9%	8	3,9	0,6	3,6	5,2	413
Lager tarief	0,0%	0	0,0	0,0	0,0	0,0	0
<b>Tarief opleidingstraject</b>							
Zelfde tarief	0,0%	0	0,0	0,0	0,0	0,0	0
Ander tarief	100,0%	411	3,5	3,1	2,1	23,7	20.893
Hoger tarief	100,0%	411	3,5	3,1	2,1	23,7	20.893
Lager tarief	0,0%	0	0,0	0,0	0,0	0,0	0
<b>Tarief verminderd inkomen werknemers</b>							
Zelfde tarief	0,9%	5	0,0	0,0	0,0	0,0	0
Ander tarief	99,1%	576	3,3	2,7	-7,8	12,4	24.198
Hoger tarief	91,7%	533	3,7	2,3	0,0	12,4	24.989
Lager tarief	7,4%	43	-1,6	1,7	-7,8	0,0	-791

	Aandeel	Aantal	verschil in dagtarief (€)				Verschil in budget (€/maand)
			Gemiddelde	Standaardafwijking	Minimum	Maximum	
<b>Tarief verminderd inkomen zelfstandigen</b>							
Zelfde tarief	0,4%	2	0,0	0,0	0,0	0,0	0
Ander tarief	99,6%	443	2,9	3,7	-11,9	21,6	17.374
Hoger tarief	85,6%	381	3,7	2,9	0,0	21,6	19.699
Lager tarief	13,9%	62	-2,6	2,9	-11,9	0,0	-2.326
<b>Tarief pleegkind</b>							
Zelfde tarief	0,0%	0	0,0	0,0	0,0	0,0	0
Ander tarief	100,0%	276	11,9	5,6	3,6	25,1	48.395
Hoger tarief	100,0%	276	11,9	5,6	3,6	25,1	48.395
Lager tarief	0,0%	0	0,0	0,0	0,0	0,0	0

Bron: eigen berekening op basis van de gekoppelde dataset

## Bijlage 6.5. Gedetailleerde cijfers Scenario 5d

Tabel A6.5.1: Gedetailleerde cijfers Scenario 5d (voor 2019)

	Aandeel	Aantal	verschil in dagtarief (€)				Verschil in budget (€/maand)
			Gemiddelde	Standaardafwijking	Minimum	Maximum	
<b>Totaal</b>							
Zelfde tarief	11,3%	8.946	0,0	0,0	0,0	0,0	0
Ander tarief	88,7%	70.083	-0,1	3,2	-23,9	27,6	568
Hoger tarief	35,1%	27.761	2,7	2,7	0,0	27,6	1.054.737
Lager tarief	53,6%	42.322	-1,9	1,9	-23,9	0,0	-1.054.169
<b>Aantal ouders</b>							
<i>Eenoudergezin</i>							
Zelfde tarief	52,9%	2.903	0,0	0,0	0,0	0,0	0
Ander tarief	47,1%	2.586	0,8	3,7	-23,9	24,4	27.713
Hoger tarief	23,5%	1.290	3,0	3,8	0,0	24,4	52.837
Lager tarief	23,6%	1.296	-1,5	1,7	-23,9	0,0	-25.125
<i>Twee ouders</i>							
Zelfde tarief	6,8%	4.693	0,0	0,0	0,0	0,0	0
Ander tarief	93,2%	64.287	-0,1	3,0	-23,9	27,6	9.443
Hoger tarief	36,3%	25.012	2,6	2,6	0,0	27,6	946.314
Lager tarief	56,9%	39.275	-1,9	1,7	-23,9	0,0	-936.872
<b>Aantal kinderen ten laste</b>							
1							
Zelfde tarief	5,8%	1.803	0,0	0,0	0,0	0,0	0
Ander tarief	94,2%	29.179	0,3	3,3	-23,9	27,6	149.396
Hoger tarief	41,3%	12.783	2,8	2,9	0,0	27,6	515.197
Lager tarief	52,9%	16.396	-1,7	1,9	-23,9	0,0	-365.802
2							
Zelfde tarief	8,8%	3.102	0,0	0,0	0,0	0,0	0
Ander tarief	91,2%	32.312	-0,4	3,0	-20,6	24,4	-110.908
Hoger tarief	33,4%	11.828	2,5	2,5	0,0	24,4	418.450
Lager tarief	57,8%	20.484	-2,0	1,9	-20,6	0,0	-529.358
3							
Zelfde tarief	24,5%	2.488	0,0	0,0	0,0	0,0	0
Ander tarief	75,5%	7.670	-0,4	3,1	-17,9	21,1	-27.337
Hoger tarief	28,0%	2.846	2,6	2,4	0,0	21,1	109.401
Lager tarief	47,5%	4.824	-2,1	2,0	-17,9	0,0	-136.738
<i>meer dan 3</i>							
Zelfde tarief	62,7%	1.553	0,0	0,0	0,0	0,0	0
Ander tarief	37,3%	922	-0,9	3,5	-16,3	10,1	-10.583
Hoger tarief	12,3%	304	2,6	2,1	0,0	10,1	11.689
Lager tarief	25,0%	618	-2,6	2,7	-16,3	0,0	-22.272
<b>Inkomensdecielen (eq. bruto belastbaar inkomen)</b>							
1							
Zelfde tarief	74,6%	5.897	0,0	0,0	0,0	0,0	0
Ander tarief	25,4%	2.006	-1,8	4,5	-23,9	3,8	-51.636
Hoger tarief	12,2%	964	1,0	0,7	0,0	3,8	13.610
Lager tarief	13,2%	1.042	-4,3	5,0	-23,9	0,0	-65.246
2							
Zelfde tarief	23,1%	1.828	0,0	0,0	0,0	0,0	0
Ander tarief	76,9%	6.075	-0,6	2,8	-21,8	6,8	-39.720
Hoger tarief	33,6%	2.656	1,4	1,5	0,0	6,8	54.811
Lager tarief	43,3%	3.419	-2,1	2,6	-21,8	0,0	-94.530

	Aandeel	Aantal	verschil in dagtarief (€)				Verschil in budget (€/maand)
			Gemiddelde	Standaardafwijking	Minimum	Maximum	
<b>3</b>							
Zelfde tarief	7,6%	598	0,0	0,0	0,0	0,0	0
Ander tarief	92,4%	7.306	-0,6	3,0	-17,7	9,5	-49.356
Hoger tarief	28,5%	2.254	2,5	2,1	0,0	9,5	81.713
Lager tarief	63,9%	5.052	-2,0	2,2	-17,7	0,0	-131.069
<b>4</b>							
Zelfde tarief	2,1%	169	0,0	0,0	0,0	0,0	0
Ander tarief	97,9%	7.733	-0,9	2,9	-19,3	10,9	-79.460
Hoger tarief	23,9%	1.891	2,8	2,5	0,0	10,9	76.291
Lager tarief	73,9%	5.842	-2,1	1,9	-19,3	0,0	-155.751
<b>5</b>							
Zelfde tarief	1,4%	113	0,0	0,0	0,0	0,0	0
Ander tarief	98,6%	7.790	-1,0	2,8	-17,9	12,5	-86.573
Hoger tarief	23,0%	1.814	2,7	2,6	0,0	12,5	70.698
Lager tarief	75,6%	5.976	-2,1	1,7	-17,9	0,0	-157.271
<b>6</b>							
Zelfde tarief	0,8%	63	0,0	0,0	0,0	0,0	0
Ander tarief	99,2%	7.840	-1,1	2,6	-15,9	13,5	-103.963
Hoger tarief	20,3%	1.608	2,7	2,7	0,0	13,5	60.425
Lager tarief	78,9%	6.232	-2,1	1,4	-15,9	0,0	-164.388
<b>7</b>							
Zelfde tarief	0,7%	58	0,0	0,0	0,0	0,0	0
Ander tarief	99,3%	7.845	-1,0	2,6	-13,1	15,5	-87.667
Hoger tarief	20,0%	1.581	2,9	3,0	0,0	15,5	65.235
Lager tarief	79,3%	6.264	-2,0	1,1	-13,1	0,0	-152.902
<b>8</b>							
Zelfde tarief	0,7%	59	0,0	0,0	0,0	0,0	0
Ander tarief	99,3%	7.844	-0,2	2,5	-11,6	17,4	-14.938
Hoger tarief	25,8%	2.041	2,6	3,1	0,0	17,4	74.634
Lager tarief	73,4%	5.803	-1,2	1,1	-11,6	0,0	-89.572
<b>9</b>							
Zelfde tarief	1,5%	117	0,0	0,0	0,0	0,0	0
Ander tarief	98,5%	7.786	0,9	2,5	-12,6	21,0	98.038
Hoger tarief	69,0%	5.450	1,7	2,3	0,0	21,0	133.773
Lager tarief	29,6%	2.336	-1,1	1,4	-12,6	0,0	-35.735
<b>10</b>							
Zelfde tarief	0,6%	44	0,0	0,0	0,0	0,0	0
Ander tarief	99,4%	7.858	3,7	3,0	-12,8	27,6	415.843
Hoger tarief	94,9%	7.502	3,9	2,8	0,0	27,6	423.547
Lager tarief	4,5%	356	-1,5	1,6	-12,8	0,0	-7.704
<b>Recht op IVT</b>							
<b>Tarief OCMW 1</b>							
Zelfde tarief	0,0%	0	0,0	0,0	0,0	0,0	0
Ander tarief	100,0%	21	-2	2	-7	3	-643
Hoger tarief	14,3%	3	1,3	1,4	0,0	2,8	70
Lager tarief	85,7%	18	-2,4	2,1	-6,7	0,0	-713
<b>Tarief OCMW 2</b>							
Zelfde tarief	100,0%	40	0,0	0,0	0,0	0,0	0
Ander tarief	0,0%	0	0,0	0,0	0,0	0,0	0
Hoger tarief	0,0%	0	0,0	0,0	0,0	0,0	0
Lager tarief	0,0%	0	0,0	0,0	0,0	0,0	0
<b>Tarief OCMW 3</b>							
Zelfde tarief	99,9%	932	0,0	0,0	0,0	0,0	0
Ander tarief	0,1%	1	0,0	0,0	0,0	0,0	0
Hoger tarief	0,0%	0	0,0	0,0	0,0	0,0	0
Lager tarief	0,1%	1	0,0	0,0	0,0	0,0	0

	Aandeel	Aantal	verschil in dagtarief (€)				Verschil in budget (€/maand)
			Gemiddelde	Standaardafwijking	Minimum	Maximum	
<b>Tarief Werkloosheid</b>							
Zelfde tarief	16,1%	220	0,0	0,0	0,0	0,0	0
Ander tarief	83,9%	1.148	-1,0	1,9	-12,6	14,2	-15.281
Hoger tarief	18,1%	247	1,4	1,7	0,0	14,2	5.411
Lager tarief	65,9%	901	-1,7	1,3	-12,6	0,0	-20.692
<b>Tarief faillissement zelfstandigen</b>							
Zelfde tarief	23,1%	3	0,0	0,0	0,0	0,0	0
Ander tarief	76,9%	10	-1,4	2,1	-4,1	1,7	-206
Hoger tarief	23,1%	3	1,3	0,4	1,0	1,7	43
Lager tarief	53,8%	7	-2,5	1,3	-4,1	-0,7	-249
<b>Tarief inburgering</b>							
Zelfde tarief	100,0%	298	0,0	0,0	0,0	0,0	0
Ander tarief	0,0%	0	0,0	0,0	0,0	0,0	0
Hoger tarief	0,0%	0	0,0	0,0	0,0	0,0	0
Lager tarief	0,0%	0	0,0	0,0	0,0	0,0	0
<b>Tarief invaliditeit</b>							
Zelfde tarief	19,9%	120	0,0	0,0	0,0	0,0	0
Ander tarief	80,1%	483	-1,2	1,6	-8,8	10,7	-7.528
Hoger tarief	12,1%	73	1,3	1,5	0,0	10,7	1.066
Lager tarief	68,0%	410	-1,6	1,2	-8,8	0,0	-8.594
<b>Tarief laag inkomen met werk</b>							
Zelfde tarief	100,0%	405	0,0	0,0	0,0	0,0	0
Ander tarief	0,0%	0	0,0	0,0	0,0	0,0	0
Hoger tarief	0,0%	0	0,0	0,0	0,0	0,0	0
Lager tarief	0,0%	0	0,0	0,0	0,0	0,0	0
<b>Tarief leefloon</b>							
Zelfde tarief	100,0%	324	0,0	0,0	0,0	0,0	0
Ander tarief	0,0%	0	0,0	0,0	0,0	0,0	0
Hoger tarief	0,0%	0	0,0	0,0	0,0	0,0	0
Lager tarief	0,0%	0	0,0	0,0	0,0	0,0	0
<b>Tarief medische en materiële hulpverlening</b>							
Zelfde tarief	100,0%	34	0,0	0,0	0,0	0,0	0
Ander tarief	0,0%	0	0,0	0,0	0,0	0,0	0
Hoger tarief	0,0%	0	0,0	0,0	0,0	0,0	0
Lager tarief	0,0%	0	0,0	0,0	0,0	0,0	0
<b>Tarief minderjarige tienermoeder</b>							
Zelfde tarief	88,9%	8	0,0	0,0	0,0	0,0	0
Ander tarief	11,1%	1	-3,6	0,0	-3,6	-3,6	-83
Hoger tarief	0,0%	0	0,0	0,0	0,0	0,0	0
Lager tarief	11,1%	1	-3,6	0,0	-3,6	-3,6	-83
<b>Tarief opleidingstraject</b>							
Zelfde tarief	100,0%	411	0,0	0,0	0,0	0,0	0
Ander tarief	0,0%	0	0,0	0,0	0,0	0,0	0
Hoger tarief	0,0%	0	0,0	0,0	0,0	0,0	0
Lager tarief	0,0%	0	0,0	0,0	0,0	0,0	0
<b>Tarief verminderd inkomen werknemers</b>							
Zelfde tarief	9,6%	56	0,0	0,0	0,0	0,0	0
Ander tarief	90,4%	525	-1,3	2,0	-11,6	6,2	-8.452
Hoger tarief	20,0%	116	1,3	1,2	0,0	6,2	1.963
Lager tarief	70,4%	409	-2,0	1,6	-11,6	0,0	-10.415



	Aandeel	Aantal	verschil in dagtarief (€)				Verschil in budget (€/maand)
			Gemiddelde	Standaardafwijking	Minimum	Maximum	
<b>Tarief verminderd inkomen zelfstandigen</b>							
Zelfde tarief	7,4%	33	0,0	0,0	0,0	0,0	0
Ander tarief	92,6%	412	-1,2	2,7	-12,4	10,2	-7.233
Hoger tarief	23,1%	103	1,9	2,0	0,1	10,2	2.661
Lager tarief	69,4%	309	-2,2	2,0	-12,4	0,0	-9.894
<b>Tarief pleegkind</b>							
Zelfde tarief	100,0%	276	0,0	0,0	0,0	0,0	0
Ander tarief	0,0%	0	0,0	0,0	0,0	0,0	0
Hoger tarief	0,0%	0	0,0	0,0	0,0	0,0	0
Lager tarief	0,0%	0	0,0	0,0	0,0	0,0	0

Bron: eigen berekening op basis van de gekoppelde dataset

## Bijlage 6.6. Gedetailleerde cijfers Scenario 5e

Tabel A6.6.1: Gedetailleerde cijfers Scenario 5e (voor 2019)

	Aandeel	Aantal	verschil in dagtarief (€)				Verschil in budget (€/maand)
			Gemiddelde	Standaardafwijking	Minimum	Maximum	
<b>Totaal</b>							
Zelfde tarief	8,4%	6.650	0,0	0,0	0,0	0,0	0
Ander tarief	91,6%	72.379	-0,1	3,2	-23,9	29,2	326
Hoger tarief	36,8%	29.121	2,7	2,6	0,0	29,2	1.140.746
Lager tarief	54,7%	43.258	-2,1	1,9	-23,9	0,0	-1.140.419
<b>Aantal ouders</b>							
<i>Eenoudergezin</i>							
Zelfde tarief	32,9%	1.807	0,0	0,0	0,0	0,0	0
Ander tarief	67,1%	3.682	1,4	3,3	-23,9	23,8	75.864
Hoger tarief	43,0%	2.360	3,1	2,9	0,0	23,8	102.632
Lager tarief	24,1%	1.322	-1,5	1,7	-23,9	0,0	-26.768
<i>Twee ouders</i>							
Zelfde tarief	6,0%	4.117	0,0	0,0	0,0	0,0	0
Ander tarief	94,0%	64.863	-0,2	3,1	-23,9	27,1	-68.964
Hoger tarief	35,9%	24.734	2,7	2,6	0,0	27,1	949.925
Lager tarief	58,2%	40.129	-2,0	1,7	-23,9	0,0	-1.018.889
<b>Aantal kinderen ten laste</b>							
1							
Zelfde tarief	3,1%	969	0,0	0,0	0,0	0,0	0
Ander tarief	96,9%	30.013	0,3	3,4	-23,9	29,2	157.766
Hoger tarief	42,8%	13.250	3,0	2,9	0,0	29,2	560.839
Lager tarief	54,1%	16.763	-1,9	1,9	-23,9	0,0	-403.073
2							
Zelfde tarief	6,6%	2.338	0,0	0,0	0,0	0,0	0
Ander tarief	93,4%	33.076	-0,4	3,1	-20,6	23,8	-132.422
Hoger tarief	34,3%	12.144	2,5	2,4	0,0	23,8	437.180
Lager tarief	59,1%	20.932	-2,1	1,9	-20,6	0,0	-569.602
3							
Zelfde tarief	19,9%	2.021	0,0	0,0	0,0	0,0	0
Ander tarief	80,1%	8.137	-0,3	3,1	-18,0	20,5	-22.829
Hoger tarief	31,6%	3.208	2,6	2,2	0,0	20,5	122.043
Lager tarief	48,5%	4.929	-2,2	2,0	-18,0	0,0	-144.871
<i>meer dan 3</i>							
Zelfde tarief	53,4%	1.322	0,0	0,0	0,0	0,0	0
Ander tarief	46,6%	1.153	-0,2	3,5	-16,3	17,2	-2.189
Hoger tarief	21,0%	519	2,7	1,8	0,0	17,2	20.684
Lager tarief	25,6%	634	-2,6	2,7	-16,3	0,0	-22.873
<b>Inkomensdecielen (eq. bruto belastbaar inkomen)</b>							
1							
Zelfde tarief	51,3%	4.053	0,0	0,0	0,0	0,0	0
Ander tarief	48,7%	3.850	0,4	4,0	-23,9	5,9	23.816
Hoger tarief	35,7%	2.818	2,2	1,2	0,0	5,9	88.902
Lager tarief	13,1%	1.032	-4,4	5,0	-23,9	0,0	-65.087
2							
Zelfde tarief	20,9%	1.654	0,0	0,0	0,0	0,0	0
Ander tarief	79,1%	6.249	-0,4	2,9	-21,8	8,9	-22.794
Hoger tarief	36,2%	2.860	1,7	1,7	0,0	8,9	71.964
Lager tarief	42,9%	3.389	-2,1	2,6	-21,8	0,0	-94.759

	Aandeel	Aantal	verschil in dagtarief (€)				Verschil in budget (€/maand)
			Gemiddelde	Standaardafwijking	Minimum	Maximum	
<b>3</b>							
Zelfde tarief	5,7%	449	0,0	0,0	0,0	0,0	0
Ander tarief	94,3%	7.455	-0,5	3,1	-17,8	10,7	-35.048
Hoger tarief	32,3%	2.555	2,6	2,1	0,0	10,7	98.153
Lager tarief	62,0%	4.900	-2,1	2,2	-17,8	0,0	-133.201
<b>4</b>							
Zelfde tarief	1,8%	141	0,0	0,0	0,0	0,0	0
Ander tarief	98,2%	7.761	-0,8	3,1	-19,5	13,1	-75.309
Hoger tarief	26,8%	2.114	2,8	2,4	0,0	13,1	86.433
Lager tarief	71,5%	5.647	-2,2	1,9	-19,5	0,0	-161.742
<b>5</b>							
Zelfde tarief	1,0%	81	0,0	0,0	0,0	0,0	0
Ander tarief	99,0%	7.822	-1,0	3,0	-18,0	13,8	-91.452
Hoger tarief	24,0%	1.899	2,9	2,6	0,0	13,8	76.564
Lager tarief	74,9%	5.923	-2,3	1,7	-18,0	0,0	-168.016
<b>6</b>							
Zelfde tarief	0,5%	41	0,0	0,0	0,0	0,0	0
Ander tarief	99,5%	7.862	-1,2	2,7	-15,9	15,2	-113.916
Hoger tarief	21,0%	1.657	2,8	2,6	0,0	15,2	64.149
Lager tarief	78,5%	6.205	-2,3	1,4	-15,9	0,0	-178.065
<b>7</b>							
Zelfde tarief	0,4%	32	0,0	0,0	0,0	0,0	0
Ander tarief	99,6%	7.871	-1,1	2,7	-13,3	17,2	-103.762
Hoger tarief	20,4%	1.611	2,9	3,0	0,0	17,2	67.451
Lager tarief	79,2%	6.260	-2,2	1,2	-13,3	0,0	-171.213
<b>8</b>							
Zelfde tarief	0,6%	48	0,0	0,0	0,0	0,0	0
Ander tarief	99,4%	7.855	-0,4	2,6	-11,8	17,1	-36.552
Hoger tarief	22,2%	1.756	3,0	3,1	0,0	17,1	74.542
Lager tarief	77,2%	6.099	-1,4	1,1	-11,8	0,0	-111.094
<b>9</b>							
Zelfde tarief	1,4%	111	0,0	0,0	0,0	0,0	0
Ander tarief	98,6%	7.792	0,6	2,6	-12,7	22,6	73.152
Hoger tarief	56,8%	4.485	1,9	2,5	0,0	22,6	120.638
Lager tarief	41,8%	3.307	-1,1	1,3	-12,7	0,0	-47.486
<b>10</b>							
Zelfde tarief	0,5%	40	0,0	0,0	0,0	0,0	0
Ander tarief	99,5%	7.862	3,4	3,1	-13,2	29,2	382.193
Hoger tarief	93,2%	7.366	3,7	2,9	0,0	29,2	391.950
Lager tarief	6,3%	496	-1,4	1,6	-13,2	0,0	-9.757
<b>Recht op IVT</b>							
<b>Tarief OCMW 1</b>							
Zelfde tarief	0,0%	0	0,0	0,0	0,0	0,0	0
Ander tarief	100,0%	21	3	5	-6	14	1.130
Hoger tarief	66,7%	14	6,0	3,4	0,8	14,2	1.450
Lager tarief	33,3%	7	-2,7	2,0	-6,0	-0,4	-320
<b>Tarief OCMW 2</b>							
Zelfde tarief	25,0%	10	0,0	0,0	0,0	0,0	0
Ander tarief	75,0%	30	4,7	5,5	0,2	27,1	2.050
Hoger tarief	75,0%	30	4,7	5,5	0,2	27,1	2.050
Lager tarief	0,0%	0	0,0	0,0	0,0	0,0	0
<b>Tarief OCMW 3</b>							
Zelfde tarief	0,0%	0	0,0	0,0	0,0	0,0	0
Ander tarief	100,0%	933	4,0	1,4	3,6	21,3	58.223
Hoger tarief	100,0%	933	4,0	1,4	3,6	21,3	58.223
Lager tarief	0,0%	0	0,0	0,0	0,0	0,0	0

	Aandeel	Aantal	verschil in dagtarief (€)				Verschil in budget (€/maand)
			Gemiddelde	Standaardafwijking	Minimum	Maximum	
<b>Tarief Werkloosheid</b>							
Zelfde tarief	11,2%	153	0,0	0,0	0,0	0,0	0
Ander tarief	88,8%	1.215	2,4	2,4	-12,3	21,2	41.409
Hoger tarief	79,8%	1.091	2,8	2,0	0,0	21,2	44.237
Lager tarief	9,1%	124	-1,5	1,7	-12,3	0,0	-2.828
<b>Tarief faillissement zelfstandigen</b>							
Zelfde tarief	7,7%	1	0,0	0,0	0,0	0,0	0
Ander tarief	92,3%	12	1,9	2,3	-1,1	5,8	278
Hoger tarief	76,9%	10	2,5	2,1	0,3	5,8	301
Lager tarief	15,4%	2	-0,9	0,3	-1,1	-0,6	-23
<b>Tarief inburgering</b>							
Zelfde tarief	0,3%	1	0,0	0,0	0,0	0,0	0
Ander tarief	99,7%	297	2,4	1,0	2,1	13,1	8.134
Hoger tarief	99,7%	297	2,4	1,0	2,1	13,1	8.134
Lager tarief	0,0%	0	0,0	0,0	0,0	0,0	0
<b>Tarief invaliditeit</b>							
Zelfde tarief	15,8%	95	0,0	0,0	0,0	0,0	0
Ander tarief	84,2%	508	2,3	2,1	-5,2	17,1	14.288
Hoger tarief	77,4%	467	2,6	1,9	0,0	17,1	15.054
Lager tarief	6,8%	41	-1,4	1,2	-5,2	0,0	-765
<b>Tarief laag inkomen met werk</b>							
Zelfde tarief	0,0%	0	0,0	0,0	0,0	0,0	0
Ander tarief	100,0%	405	2,6	1,4	2,1	15,7	14.534
Hoger tarief	100,0%	405	2,6	1,4	2,1	15,7	14.534
Lager tarief	0,0%	0	0,0	0,0	0,0	0,0	0
<b>Tarief leefloon</b>							
Zelfde tarief	69,8%	226	0,0	0,0	0,0	0,0	0
Ander tarief	30,2%	98	4,8	4,0	0,1	18,2	6.639
Hoger tarief	30,2%	98	4,8	4,0	0,1	18,2	6.639
Lager tarief	0,0%	0	0,0	0,0	0,0	0,0	0
<b>Tarief medische en materiële hulpverlening</b>							
Zelfde tarief	0,0%	0	0,0	0,0	0,0	0,0	0
Ander tarief	100,0%	34	4,6	2,5	3,6	14,1	2.424
Hoger tarief	100,0%	34	4,6	2,5	3,6	14,1	2.424
Lager tarief	0,0%	0	0,0	0,0	0,0	0,0	0
<b>Tarief minderjarige tienermoeder</b>							
Zelfde tarief	88,9%	8	0,0	0,0	0,0	0,0	0
Ander tarief	11,1%	1	-3,6	0,0	-3,6	-3,6	-83
Hoger tarief	0,0%	0	0,0	0,0	0,0	0,0	0
Lager tarief	11,1%	1	-3,6	0,0	-3,6	-3,6	-83
<b>Tarief opleidingstraject</b>							
Zelfde tarief	0,0%	0	0,0	0,0	0,0	0,0	0
Ander tarief	100,0%	411	3,2	3,3	2,1	29,2	19.613
Hoger tarief	100,0%	411	3,2	3,3	2,1	29,2	19.613
Lager tarief	0,0%	0	0,0	0,0	0,0	0,0	0
<b>Tarief verminderd inkomen werknemers</b>							
Zelfde tarief	7,2%	42	0,0	0,0	0,0	0,0	0
Ander tarief	92,8%	539	2,9	2,9	-11,0	12,1	20.376
Hoger tarief	83,3%	484	3,4	2,5	0,1	12,1	21.529
Lager tarief	9,5%	55	-1,8	2,4	-11,0	0,0	-1.152

	Aandeel	Aantal	verschil in dagtarief (€)				Verschil in budget (€/maand)
			Gemiddelde	Standaardafwijking	Minimum	Maximum	
<b>Tarief verminderd inkomen zelfstandigen</b>							
Zelfde tarief	5,6%	25	0,0	0,0	0,0	0,0	0
Ander tarief	94,4%	420	3,3	3,9	-12,4	17,9	18.445
Hoger tarief	83,4%	371	4,1	3,2	0,0	17,9	20.523
Lager tarief	11,0%	49	-2,8	3,0	-12,4	-0,1	-2.077
<b>Tarief pleegkind</b>							
Zelfde tarief	100,0%	276	0,0	0,0	0,0	0,0	0
Ander tarief	0,0%	0	0,0	0,0	0,0	0,0	0
Hoger tarief	0,0%	0	0,0	0,0	0,0	0,0	0
Lager tarief	0,0%	0	0,0	0,0	0,0	0,0	0

Bron: eigen berekening op basis van de gekoppelde dataset

## Bijlage 6.7. Gedetailleerde cijfers Scenario 6d

Tabel A6.7.1: Gedetailleerde cijfers Scenario 6d (voor 2019)

	Aandeel	Aantal	verschil in dagtarief (€)				Verschil in budget (€/maand)
			Gemiddelde	Standaardafwijking	Minimum	Maximum	
<b>Totaal</b>							
Zelfde tarief	3,0%	2.400	0,0	0,0	0,0	0,0	0
Ander tarief	97,0%	76.629	-0,2	3,8	-23,9	27,4	39
Hoger tarief	43,7%	34.538	3,1	2,7	0,0	27,4	1.526.935
Lager tarief	53,3%	42.091	-2,8	2,1	-23,9	0,0	-1.526.896
<b>Aantal ouders</b>							
<i>Eenoudergezin</i>							
Zelfde tarief	15,1%	830	0,0	0,0	0,0	0,0	0
Ander tarief	84,9%	4.659	1,4	3,1	-23,9	22,0	93.330
Hoger tarief	62,5%	3.429	2,6	2,4	0,0	22,0	128.281
Lager tarief	22,4%	1.230	-2,1	1,8	-23,9	0,0	-34.950
<i>Twee ouders</i>							
Zelfde tarief	1,7%	1.167	0,0	0,0	0,0	0,0	0
Ander tarief	98,3%	67.813	-0,3	3,7	-23,9	27,4	-102.273
Hoger tarief	41,8%	28.819	3,1	2,7	0,0	27,4	1.283.995
Lager tarief	56,5%	38.994	-2,8	2,0	-23,9	0,0	-1.386.268
<b>Aantal kinderen ten laste</b>							
1							
Zelfde tarief	3,6%	1.100	0,0	0,0	0,0	0,0	0
Ander tarief	96,4%	29.882	-2,2	3,5	-23,9	27,4	-802.792
Hoger tarief	21,2%	6.582	2,9	2,9	0,0	27,4	277.324
Lager tarief	75,2%	23.300	-3,7	2,0	-23,9	0,0	-1.080.115
2							
Zelfde tarief	2,4%	834	0,0	0,0	0,0	0,0	0
Ander tarief	97,6%	34.580	0,2	3,0	-20,6	27,4	159.908
Hoger tarief	46,6%	16.510	2,5	2,4	0,0	27,4	583.739
Lager tarief	51,0%	18.070	-1,8	1,8	-20,6	0,0	-423.831
3							
Zelfde tarief	3,2%	322	0,0	0,0	0,0	0,0	0
Ander tarief	96,8%	9.836	3,4	2,9	-17,4	24,4	482.194
Hoger tarief	90,4%	9.179	3,9	2,5	0,0	24,4	502.108
Lager tarief	6,5%	657	-2,2	2,2	-17,4	0,0	-19.914
<i>meer dan 3</i>							
Zelfde tarief	5,8%	144	0,0	0,0	0,0	0,0	0
Ander tarief	94,2%	2.331	4,9	3,4	-16,3	24,2	160.728
Hoger tarief	91,6%	2.267	5,2	3,1	0,0	24,2	163.764
Lager tarief	2,6%	64	-3,4	3,4	-16,3	0,0	-3.036
<b>Inkomensdecielen (eq. bruto belastbaar inkomen)</b>							
1							
Zelfde tarief	23,1%	1.827	0,0	0,0	0,0	0,0	0
Ander tarief	76,9%	6.076	0,8	3,3	-23,9	6,0	65.993
Hoger tarief	64,1%	5.067	1,8	1,2	0,0	6,0	128.844
Lager tarief	12,8%	1.009	-4,3	5,0	-23,9	0,0	-62.851
2							
Zelfde tarief	0,4%	28	0,0	0,0	0,0	0,0	0
Ander tarief	99,6%	7.875	1,1	3,1	-22,2	8,6	132.877
Hoger tarief	66,3%	5.240	2,9	1,5	0,0	8,6	212.841
Lager tarief	33,3%	2.635	-2,3	2,5	-22,2	0,0	-79.964

	Aandeel	Aantal	verschil in dagtarief (€)				Verschil in budget (€/maand)
			Gemiddelde	Standaardafwijking	Minimum	Maximum	
<b>3</b>							
Zelfde tarief	0,2%	18	0,0	0,0	0,0	0,0	0
Ander tarief	99,8%	7.886	0,7	3,8	-19,0	11,6	94.595
Hoger tarief	57,3%	4.531	3,3	2,2	0,0	11,6	216.290
Lager tarief	42,4%	3.355	-2,8	2,3	-19,0	0,0	-121.695
<b>4</b>							
Zelfde tarief	0,5%	43	0,0	0,0	0,0	0,0	0
Ander tarief	99,5%	7.859	-0,3	3,8	-18,6	13,3	-7.475
Hoger tarief	44,4%	3.511	3,1	2,6	0,0	13,3	156.802
Lager tarief	55,0%	4.348	-3,0	2,1	-18,6	0,0	-164.278
<b>5</b>							
Zelfde tarief	0,2%	17	0,0	0,0	0,0	0,0	0
Ander tarief	99,8%	7.886	-1,0	3,6	-17,8	13,7	-83.965
Hoger tarief	31,4%	2.478	3,3	2,7	0,0	13,7	110.966
Lager tarief	68,4%	5.408	-2,9	2,0	-17,8	0,0	-194.931
<b>6</b>							
Zelfde tarief	0,3%	24	0,0	0,0	0,0	0,0	0
Ander tarief	99,7%	7.879	-1,5	3,5	-16,2	14,3	-139.333
Hoger tarief	26,0%	2.058	3,1	2,8	0,0	14,3	89.294
Lager tarief	73,7%	5.821	-3,2	1,9	-16,2	0,0	-228.627
<b>7</b>							
Zelfde tarief	0,3%	21	0,0	0,0	0,0	0,0	0
Ander tarief	99,7%	7.882	-1,7	3,5	-14,9	15,5	-150.968
Hoger tarief	24,5%	1.937	3,1	2,9	0,0	15,5	86.480
Lager tarief	75,2%	5.945	-3,2	1,8	-14,9	0,0	-237.448
<b>8</b>							
Zelfde tarief	0,1%	10	0,0	0,0	0,0	0,0	0
Ander tarief	99,9%	7.893	-1,2	3,4	-13,6	18,6	-108.977
Hoger tarief	25,4%	2.011	3,4	3,0	0,0	18,6	96.360
Lager tarief	74,4%	5.882	-2,8	1,8	-13,6	0,0	-205.337
<b>9</b>							
Zelfde tarief	0,3%	20	0,0	0,0	0,0	0,0	0
Ander tarief	99,7%	7.883	-0,5	3,5	-13,3	20,4	-44.805
Hoger tarief	33,2%	2.626	3,2	3,2	0,0	20,4	119.189
Lager tarief	66,5%	5.257	-2,4	1,7	-13,3	0,0	-163.995
<b>10</b>							
Zelfde tarief	5,0%	392	0,0	0,0	0,0	0,0	0
Ander tarief	95,0%	7.510	2,2	4,4	-11,1	27,4	242.096
Hoger tarief	64,3%	5.079	4,2	3,8	0,0	27,4	309.866
Lager tarief	30,8%	2.431	-2,0	1,5	-11,1	0,0	-67.770
<b>Recht op IVT</b>							
<b>Tarief OCMW 1</b>							
Zelfde tarief	0,0%	0	0,0	0,0	0,0	0,0	0
Ander tarief	100,0%	21	2	4	-4	10	903
Hoger tarief	66,7%	14	4,6	2,8	0,0	10,5	1.119
Lager tarief	33,3%	7	-1,9	1,4	-3,6	-0,2	-215
<b>Tarief OCMW 2</b>							
Zelfde tarief	20,0%	8	0,0	0,0	0,0	0,0	0
Ander tarief	80,0%	32	4,5	4,5	0,1	23,9	2.111
Hoger tarief	80,0%	32	4,5	4,5	0,1	23,9	2.111
Lager tarief	0,0%	0	0,0	0,0	0,0	0,0	0
<b>Tarief OCMW 3</b>							
Zelfde tarief	0,0%	0	0,0	0,0	0,0	0,0	0
Ander tarief	100,0%	933	4,4	1,7	3,6	20,2	63.397
Hoger tarief	100,0%	933	4,4	1,7	3,6	20,2	63.397
Lager tarief	0,0%	0	0,0	0,0	0,0	0,0	0

	Aandeel	Aantal	verschil in dagtarief (€)				Verschil in budget (€/maand)
			Gemiddelde	Standaardafwijking	Minimum	Maximum	
<b>Tarief Werkloosheid</b>							
Zelfde tarief	0,4%	6	0,0	0,0	0,0	0,0	0
Ander tarief	99,6%	1.362	2,7	2,4	-12,4	19,4	53.185
Hoger tarief	93,3%	1.276	3,0	2,1	0,0	19,4	54.987
Lager tarief	6,3%	86	-1,4	1,8	-12,4	0,0	-1.802
<b>Tarief faillissement zelfstandigen</b>							
Zelfde tarief	0,0%	0	0,0	0,0	0,0	0,0	0
Ander tarief	100,0%	13	3,0	2,1	0,6	6,0	579
Hoger tarief	100,0%	13	3,0	2,1	0,6	6,0	579
Lager tarief	0,0%	0	0,0	0,0	0,0	0,0	0
<b>Tarief inburgering</b>							
Zelfde tarief	0,0%	0	0,0	0,0	0,0	0,0	0
Ander tarief	100,0%	298	2,6	1,0	2,1	13,4	8.827
Hoger tarief	100,0%	298	2,6	1,0	2,1	13,4	8.827
Lager tarief	0,0%	0	0,0	0,0	0,0	0,0	0
<b>Tarief invaliditeit</b>							
Zelfde tarief	0,5%	3	0,0	0,0	0,0	0,0	0
Ander tarief	99,5%	600	2,6	2,1	-2,6	15,8	20.032
Hoger tarief	94,2%	568	2,8	2,0	0,0	15,8	20.349
Lager tarief	5,3%	32	-0,8	0,6	-2,6	0,0	-317
<b>Tarief laag inkomen met werk</b>							
Zelfde tarief	0,0%	0	0,0	0,0	0,0	0,0	0
Ander tarief	100,0%	405	2,8	1,4	2,1	12,9	15.688
Hoger tarief	100,0%	405	2,8	1,4	2,1	12,9	15.688
Lager tarief	0,0%	0	0,0	0,0	0,0	0,0	0
<b>Tarief leefloon</b>							
Zelfde tarief	62,7%	203	0,0	0,0	0,0	0,0	0
Ander tarief	37,3%	121	4,5	3,7	0,0	17,0	7.777
Hoger tarief	37,3%	121	4,5	3,7	0,0	17,0	7.777
Lager tarief	0,0%	0	0,0	0,0	0,0	0,0	0
<b>Tarief medische en materiële hulpverlening</b>							
Zelfde tarief	0,0%	0	0,0	0,0	0,0	0,0	0
Ander tarief	100,0%	34	5,2	2,8	3,6	17,1	2.808
Hoger tarief	100,0%	34	5,2	2,8	3,6	17,1	2.808
Lager tarief	0,0%	0	0,0	0,0	0,0	0,0	0
<b>Tarief minderjarige tienermoeder</b>							
Zelfde tarief	11,1%	1	0,0	0,0	0,0	0,0	0
Ander tarief	88,9%	8	3,9	0,6	3,6	5,2	413
Hoger tarief	88,9%	8	3,9	0,6	3,6	5,2	413
Lager tarief	0,0%	0	0,0	0,0	0,0	0,0	0
<b>Tarief opleidingstraject</b>							
Zelfde tarief	0,0%	0	0,0	0,0	0,0	0,0	0
Ander tarief	100,0%	411	3,4	3,2	2,1	26,0	20.872
Hoger tarief	100,0%	411	3,4	3,2	2,1	26,0	20.872
Lager tarief	0,0%	0	0,0	0,0	0,0	0,0	0
<b>Tarief verminderd inkomen werknemers</b>							
Zelfde tarief	0,3%	2	0,0	0,0	0,0	0,0	0
Ander tarief	99,7%	579	3,3	2,9	-7,8	14,7	24.370
Hoger tarief	91,6%	532	3,7	2,5	0,0	14,7	25.193
Lager tarief	8,1%	47	-1,5	1,7	-7,8	0,0	-822



	Aandeel	Aantal	verschil in dagtarief (€)				Verschil in budget (€/maand)
			Gemiddelde	Standaardafwijking	Minimum	Maximum	
<b>Tarief verminderd inkomen zelfstandigen</b>							
Zelfde tarief	1,3%	6	0,0	0,0	0,0	0,0	0
Ander tarief	98,7%	439	3,0	3,9	-11,9	21,9	17.930
Hoger tarief	84,5%	376	3,9	3,3	0,0	21,9	20.308
Lager tarief	14,2%	63	-2,6	2,8	-11,9	-0,1	-2.378
<b>Tarief pleegkind</b>							
Zelfde tarief	0,0%	0	0,0	0,0	0,0	0,0	0
Ander tarief	100,0%	276	12,0	5,8	3,6	27,4	48.532
Hoger tarief	100,0%	276	12,0	5,8	3,6	27,4	48.532
Lager tarief	0,0%	0	0,0	0,0	0,0	0,0	0

Bron: eigen berekening op basis van de gekoppelde dataset

**Bijlage 6.8. Gedetailleerde cijfers Scenario 6d**

Tabel A6.8.1: Gedetailleerde cijfers Scenario 6d (voor 2019)

	Aandeel	Aantal	verschil in dagtarief (€)				Verschil in budget (€/maand)
			Gemiddelde	Standaardafwijking	Minimum	Maximum	
<b>Totaal</b>							
Zelfde tarief	13,5%	10.642	0,0	0,0	0,0	0,0	0
Ander tarief	86,5%	68.387	-0,1	3,0	-23,9	23,9	52
Hoger tarief	36,0%	28.417	2,4	2,5	0,0	23,9	953.807
Lager tarief	50,6%	39.970	-1,8	1,9	-23,9	0,0	-953.755
<b>Aantal ouders</b>							
<i>Eenoudergezin</i>							
Zelfde tarief	52,9%	2.903	0,0	0,0	0,0	0,0	0
Ander tarief	47,1%	2.586	0,8	3,6	-23,9	20,6	29.886
Hoger tarief	24,5%	1.345	2,9	3,7	0,0	20,6	53.364
Lager tarief	22,6%	1.241	-1,4	1,7	-23,9	0,0	-23.478
<i>Twee ouders</i>							
Zelfde tarief	9,0%	6.186	0,0	0,0	0,0	0,0	0
Ander tarief	91,0%	62.794	-0,1	2,9	-23,9	23,9	15.864
Hoger tarief	37,3%	25.762	2,3	2,4	0,0	23,9	856.395
Lager tarief	53,7%	37.032	-1,8	1,7	-23,9	0,0	-840.531
<b>Aantal kinderen ten laste</b>							
1							
Zelfde tarief	7,5%	2.309	0,0	0,0	0,0	0,0	0
Ander tarief	92,5%	28.673	0,3	3,2	-23,9	23,9	169.101
Hoger tarief	43,0%	13.327	2,6	2,8	0,0	23,9	495.508
Lager tarief	49,5%	15.346	-1,7	1,9	-23,9	0,0	-326.407
2							
Zelfde tarief	11,1%	3.934	0,0	0,0	0,0	0,0	0
Ander tarief	88,9%	31.480	-0,4	2,8	-20,6	20,6	-114.003
Hoger tarief	34,1%	12.061	2,2	2,3	0,0	20,6	366.218
Lager tarief	54,8%	19.419	-1,9	1,9	-20,6	0,0	-480.220
3							
Zelfde tarief	27,6%	2.803	0,0	0,0	0,0	0,0	0
Ander tarief	72,4%	7.355	-0,5	2,8	-17,7	17,3	-42.064
Hoger tarief	27,2%	2.758	2,1	2,1	0,0	17,3	83.714
Lager tarief	45,3%	4.597	-2,0	2,0	-17,7	0,0	-125.778
<i>meer dan 3</i>							
Zelfde tarief	64,5%	1.596	0,0	0,0	0,0	0,0	0
Ander tarief	35,5%	879	-1,1	3,3	-16,3	9,4	-12.982
Hoger tarief	10,9%	271	2,1	1,7	0,0	9,4	8.367
Lager tarief	24,6%	608	-2,6	2,7	-16,3	0,0	-21.350
<b>Inkomensdecielen (eq. bruto belastbaar inkomen)</b>							
1							
Zelfde tarief	74,6%	5.896	0,0	0,0	0,0	0,0	0
Ander tarief	25,4%	2.007	-1,7	4,5	-23,9	3,8	-51.127
Hoger tarief	12,3%	972	1,0	0,7	0,0	3,8	13.962
Lager tarief	13,1%	1.035	-4,3	5,0	-23,9	0,0	-65.089
2							
Zelfde tarief	22,6%	1.785	0,0	0,0	0,0	0,0	0
Ander tarief	77,4%	6.118	-0,5	2,8	-21,7	6,9	-33.066
Hoger tarief	36,2%	2.860	1,4	1,5	0,0	6,9	58.074
Lager tarief	41,2%	3.258	-2,1	2,6	-21,7	0,0	-91.139

	Aandeel	Aantal	verschil in dagtarief (€)				Verschil in budget (€/maand)
			Gemiddelde	Standaardafwijking	Minimum	Maximum	
<b>3</b>							
Zelfde tarief	7,5%	593	0,0	0,0	0,0	0,0	0
Ander tarief	92,5%	7.311	-0,5	3,0	-17,6	9,7	-36.303
Hoger tarief	31,5%	2.489	2,4	2,2	0,0	9,7	86.361
Lager tarief	61,0%	4.822	-1,9	2,2	-17,6	0,0	-122.664
<b>4</b>							
Zelfde tarief	2,2%	171	0,0	0,0	0,0	0,0	0
Ander tarief	97,8%	7.731	-0,7	2,9	-19,2	11,1	-62.291
Hoger tarief	25,3%	2.000	2,8	2,5	0,0	11,1	81.021
Lager tarief	72,5%	5.731	-1,9	1,9	-19,2	0,0	-143.312
<b>5</b>							
Zelfde tarief	1,4%	110	0,0	0,0	0,0	0,0	0
Ander tarief	98,6%	7.793	-0,8	2,8	-17,7	12,7	-66.584
Hoger tarief	25,1%	1.981	2,7	2,6	0,0	12,7	76.007
Lager tarief	73,5%	5.812	-1,9	1,7	-17,7	0,0	-142.591
<b>6</b>							
Zelfde tarief	0,8%	66	0,0	0,0	0,0	0,0	0
Ander tarief	99,2%	7.837	-0,9	2,6	-15,9	13,7	-81.509
Hoger tarief	22,7%	1.792	2,6	2,7	0,0	13,7	65.635
Lager tarief	76,5%	6.045	-1,9	1,4	-15,9	0,0	-147.144
<b>7</b>							
Zelfde tarief	0,8%	63	0,0	0,0	0,0	0,0	0
Ander tarief	99,2%	7.840	-0,7	2,6	-12,9	15,7	-62.526
Hoger tarief	22,1%	1.744	2,9	3,0	0,0	15,7	70.939
Lager tarief	77,1%	6.096	-1,8	1,1	-12,9	0,0	-133.465
<b>8</b>							
Zelfde tarief	1,1%	84	0,0	0,0	0,0	0,0	0
Ander tarief	98,9%	7.819	0,1	2,5	-11,4	17,7	13.788
Hoger tarief	33,1%	2.613	2,3	2,9	0,0	17,7	83.616
Lager tarief	65,9%	5.206	-1,1	1,1	-11,4	0,0	-69.828
<b>9</b>							
Zelfde tarief	1,1%	89	0,0	0,0	0,0	0,0	0
Ander tarief	98,9%	7.814	1,2	2,5	-12,6	21,4	132.123
Hoger tarief	79,5%	6.280	1,8	2,2	0,0	21,4	159.868
Lager tarief	19,4%	1.534	-1,3	1,5	-12,6	0,0	-27.745
<b>10</b>							
Zelfde tarief	22,6%	1.785	0,0	0,0	0,0	0,0	0
Ander tarief	77,4%	6.117	2,8	3,0	-12,5	23,9	247.547
Hoger tarief	72,0%	5.686	3,2	2,8	0,0	23,9	258.323
Lager tarief	5,5%	431	-1,8	1,7	-12,5	0,0	-10.776
<b>Recht op IVT</b>							
<b>Tarief OCMW 1</b>							
Zelfde tarief	0,0%	0	0,0	0,0	0,0	0,0	0
Ander tarief	100,0%	21	-2	2	-7	3	-627
Hoger tarief	19,0%	4	1,1	1,4	0,0	3,0	77
Lager tarief	81,0%	17	-2,5	2,1	-6,7	0,0	-704
<b>Tarief OCMW 2</b>							
Zelfde tarief	100,0%	40	0,0	0,0	0,0	0,0	0
Ander tarief	0,0%	0	0,0	0,0	0,0	0,0	0
Hoger tarief	0,0%	0	0,0	0,0	0,0	0,0	0
Lager tarief	0,0%	0	0,0	0,0	0,0	0,0	0
<b>Tarief OCMW 3</b>							
Zelfde tarief	99,9%	932	0,0	0,0	0,0	0,0	0
Ander tarief	0,1%	1	0,0	0,0	0,0	0,0	0
Hoger tarief	0,0%	0	0,0	0,0	0,0	0,0	0
Lager tarief	0,1%	1	0,0	0,0	0,0	0,0	0

	Aandeel	Aantal	verschil in dagtarief (€)				Verschil in budget (€/maand)
			Gemiddelde	Standaardafwijking	Minimum	Maximum	
<b>Tarief Werkloosheid</b>							
Zelfde tarief	16,1%	220	0,0	0,0	0,0	0,0	0
Ander tarief	83,9%	1.148	-0,9	1,9	-12,6	13,3	-14.019
Hoger tarief	19,0%	260	1,4	1,7	0,0	13,3	5.461
Lager tarief	64,9%	888	-1,6	1,3	-12,6	0,0	-19.480
<b>Tarief faillissement zelfstandigen</b>							
Zelfde tarief	23,1%	3	0,0	0,0	0,0	0,0	0
Ander tarief	76,9%	10	-1,3	2,1	-4,0	1,8	-193
Hoger tarief	23,1%	3	1,4	0,4	1,1	1,8	49
Lager tarief	53,8%	7	-2,4	1,3	-4,0	-0,6	-242
<b>Tarief inburgering</b>							
Zelfde tarief	100,0%	298	0,0	0,0	0,0	0,0	0
Ander tarief	0,0%	0	0,0	0,0	0,0	0,0	0
Hoger tarief	0,0%	0	0,0	0,0	0,0	0,0	0
Lager tarief	0,0%	0	0,0	0,0	0,0	0,0	0
<b>Tarief invaliditeit</b>							
Zelfde tarief	20,4%	123	0,0	0,0	0,0	0,0	0
Ander tarief	79,6%	480	-1,1	1,6	-8,8	11,0	-7.086
Hoger tarief	12,9%	78	1,1	1,5	0,0	11,0	903
Lager tarief	66,7%	402	-1,5	1,2	-8,8	0,0	-7.989
<b>Tarief laag inkomen met werk</b>							
Zelfde tarief	100,0%	405	0,0	0,0	0,0	0,0	0
Ander tarief	0,0%	0	0,0	0,0	0,0	0,0	0
Hoger tarief	0,0%	0	0,0	0,0	0,0	0,0	0
Lager tarief	0,0%	0	0,0	0,0	0,0	0,0	0
<b>Tarief leefloon</b>							
Zelfde tarief	100,0%	324	0,0	0,0	0,0	0,0	0
Ander tarief	0,0%	0	0,0	0,0	0,0	0,0	0
Hoger tarief	0,0%	0	0,0	0,0	0,0	0,0	0
Lager tarief	0,0%	0	0,0	0,0	0,0	0,0	0
<b>Tarief medische en materiële hulpverlening</b>							
Zelfde tarief	100,0%	34	0,0	0,0	0,0	0,0	0
Ander tarief	0,0%	0	0,0	0,0	0,0	0,0	0
Hoger tarief	0,0%	0	0,0	0,0	0,0	0,0	0
Lager tarief	0,0%	0	0,0	0,0	0,0	0,0	0
<b>Tarief minderjarige tienermoeder</b>							
Zelfde tarief	88,9%	8	0,0	0,0	0,0	0,0	0
Ander tarief	11,1%	1	-3,6	0,0	-3,6	-3,6	-83
Hoger tarief	0,0%	0	0,0	0,0	0,0	0,0	0
Lager tarief	11,1%	1	-3,6	0,0	-3,6	-3,6	-83
<b>Tarief opleidingstraject</b>							
Zelfde tarief	100,0%	411	0,0	0,0	0,0	0,0	0
Ander tarief	0,0%	0	0,0	0,0	0,0	0,0	0
Hoger tarief	0,0%	0	0,0	0,0	0,0	0,0	0
Lager tarief	0,0%	0	0,0	0,0	0,0	0,0	0
<b>Tarief verminderd inkomen werknemers</b>							
Zelfde tarief	10,7%	62	0,0	0,0	0,0	0,0	0
Ander tarief	89,3%	519	-1,3	1,9	-11,6	6,3	-8.601
Hoger tarief	18,8%	109	1,0	1,1	0,0	6,3	1.434
Lager tarief	70,6%	410	-1,9	1,6	-11,6	0,0	-10.035

	Aandeel	Aantal	verschil in dagtarief (€)				Verschil in budget (€/maand)
			Gemiddelde	Standaardafwijking	Minimum	Maximum	
<b>Tarief verminderd inkomen zelfstandigen</b>							
Zelfde tarief	8,5%	38	0,0	0,0	0,0	0,0	0
Ander tarief	91,5%	407	-1,4	2,4	-12,4	7,9	-8.088
Hoger tarief	17,5%	78	1,5	1,9	0,0	7,9	1.668
Lager tarief	73,9%	329	-2,1	1,9	-12,4	0,0	-9.756
<b>Tarief pleegkind</b>							
Zelfde tarief	100,0%	276	0,0	0,0	0,0	0,0	0
Ander tarief	0,0%	0	0,0	0,0	0,0	0,0	0
Hoger tarief	0,0%	0	0,0	0,0	0,0	0,0	0
Lager tarief	0,0%	0	0,0	0,0	0,0	0,0	0

Bron: eigen berekening op basis van de gekoppelde dataset

## Bijlage 6.9. Gedetailleerde cijfers Scenario 6e

Tabel A6.9.1: Gedetailleerde cijfers Scenario 6e (voor 2019)

	Aandeel	Aantal	verschil in dagtarief (€)				Verschil in budget (€/maand)
			Gemiddelde	Standaardafwijking	Minimum	Maximum	
<b>Totaal</b>							
Zelfde tarief	10,5%	8.308	0,0	0,0	0,0	0,0	0
Ander tarief	89,5%	70.721	-0,1	3,1	-23,9	26,0	128
Hoger tarief	37,0%	29.256	2,5	2,5	0,0	26,0	1.054.059
Lager tarief	52,5%	41.465	-2,0	1,9	-23,9	0,0	-1.053.931
<b>Aantal ouders</b>							
<i>Eenoudergezin</i>							
Zelfde tarief	33,1%	1.815	0,0	0,0	0,0	0,0	0
Ander tarief	66,9%	3.674	1,5	3,3	-23,9	20,6	77.687
Hoger tarief	43,4%	2.383	3,0	2,8	0,0	20,6	103.090
Lager tarief	23,5%	1.291	-1,5	1,7	-23,9	0,0	-25.403
<i>Twee ouders</i>							
Zelfde tarief	8,1%	5.576	0,0	0,0	0,0	0,0	0
Ander tarief	91,9%	63.404	-0,2	3,0	-23,9	23,9	-63.377
Hoger tarief	36,2%	24.976	2,5	2,5	0,0	23,9	872.468
Lager tarief	55,7%	38.428	-1,9	1,7	-23,9	0,0	-935.845
<b>Aantal kinderen ten laste</b>							
1							
Zelfde tarief	4,6%	1.428	0,0	0,0	0,0	0,0	0
Ander tarief	95,4%	29.554	0,3	3,3	-23,9	26,0	173.962
Hoger tarief	43,7%	13.534	2,8	2,8	0,0	26,0	543.297
Lager tarief	51,7%	16.020	-1,8	1,9	-23,9	0,0	-369.336
2							
Zelfde tarief	9,0%	3.172	0,0	0,0	0,0	0,0	0
Ander tarief	91,0%	32.242	-0,4	2,9	-20,6	21,6	-134.791
Hoger tarief	34,3%	12.136	2,3	2,3	0,0	21,6	392.765
Lager tarief	56,8%	20.106	-2,1	1,9	-20,6	0,0	-527.555
3							
Zelfde tarief	23,1%	2.347	0,0	0,0	0,0	0,0	0
Ander tarief	76,9%	7.811	-0,4	2,9	-17,9	19,4	-34.902
Hoger tarief	30,4%	3.089	2,2	2,1	0,0	19,4	100.134
Lager tarief	46,5%	4.722	-2,1	2,0	-17,9	0,0	-135.036
<i>meer dan 3</i>							
Zelfde tarief	55,0%	1.361	0,0	0,0	0,0	0,0	0
Ander tarief	45,0%	1.114	-0,4	3,4	-16,3	14,0	-4.141
Hoger tarief	20,1%	497	2,5	1,6	0,0	14,0	17.863
Lager tarief	24,9%	617	-2,6	2,7	-16,3	0,0	-22.004
<b>Inkomensdecielen (eq. bruto belastbaar inkomen)</b>							
1							
Zelfde tarief	51,3%	4.056	0,0	0,0	0,0	0,0	0
Ander tarief	48,7%	3.847	0,5	4,0	-23,9	5,9	24.280
Hoger tarief	35,7%	2.821	2,2	1,2	0,0	5,9	89.240
Lager tarief	13,0%	1.026	-4,4	5,0	-23,9	0,0	-64.959
2							
Zelfde tarief	20,3%	1.603	0,0	0,0	0,0	0,0	0
Ander tarief	79,7%	6.300	-0,3	2,9	-21,8	8,9	-17.231
Hoger tarief	38,6%	3.051	1,7	1,7	0,0	8,9	74.762
Lager tarief	41,1%	3.249	-2,2	2,6	-21,8	0,0	-91.992

	Aandeel	Aantal	verschil in dagtarief (€)				Verschil in budget (€/maand)
			Gemiddelde	Standaardafwijking	Minimum	Maximum	
<b>3</b>							
Zelfde tarief	5,8%	456	0,0	0,0	0,0	0,0	0
Ander tarief	94,2%	7.448	-0,4	3,1	-17,8	10,8	-24.148
Hoger tarief	33,8%	2.675	2,6	2,1	0,0	10,8	102.286
Lager tarief	60,4%	4.773	-2,0	2,2	-17,8	0,0	-126.434
<b>4</b>							
Zelfde tarief	1,7%	133	0,0	0,0	0,0	0,0	0
Ander tarief	98,3%	7.769	-0,7	3,1	-19,4	13,2	-61.269
Hoger tarief	28,0%	2.211	2,8	2,4	0,0	13,2	90.641
Lager tarief	70,3%	5.558	-2,1	1,9	-19,4	0,0	-151.910
<b>5</b>							
Zelfde tarief	0,9%	74	0,0	0,0	0,0	0,0	0
Ander tarief	99,1%	7.829	-0,8	3,0	-17,9	14,0	-75.199
Hoger tarief	25,6%	2.024	2,9	2,6	0,0	14,0	80.929
Lager tarief	73,5%	5.805	-2,1	1,7	-17,9	0,0	-156.128
<b>6</b>							
Zelfde tarief	0,5%	43	0,0	0,0	0,0	0,0	0
Ander tarief	99,5%	7.860	-1,1	2,7	-15,9	15,3	-95.730
Hoger tarief	22,3%	1.766	2,8	2,6	0,0	15,3	68.383
Lager tarief	77,1%	6.094	-2,2	1,4	-15,9	0,0	-164.113
<b>7</b>							
Zelfde tarief	0,5%	41	0,0	0,0	0,0	0,0	0
Ander tarief	99,5%	7.862	-0,9	2,7	-13,2	17,4	-83.437
Hoger tarief	21,6%	1.704	3,0	3,0	0,0	17,4	72.007
Lager tarief	77,9%	6.158	-2,0	1,2	-13,2	0,0	-155.444
<b>8</b>							
Zelfde tarief	0,7%	59	0,0	0,0	0,0	0,0	0
Ander tarief	99,3%	7.844	-0,2	2,6	-11,7	17,3	-13.369
Hoger tarief	25,6%	2.023	2,8	3,1	0,0	17,3	80.490
Lager tarief	73,7%	5.821	-1,3	1,1	-11,7	0,0	-93.859
<b>9</b>							
Zelfde tarief	1,2%	97	0,0	0,0	0,0	0,0	0
Ander tarief	98,8%	7.806	0,9	2,6	-12,6	22,8	100.666
Hoger tarief	66,7%	5.273	1,9	2,5	0,0	22,8	138.329
Lager tarief	32,1%	2.533	-1,1	1,4	-12,6	0,0	-37.663
<b>10</b>							
Zelfde tarief	22,1%	1.746	0,0	0,0	0,0	0,0	0
Ander tarief	77,9%	6.156	2,8	3,1	-13,0	26,0	245.565
Hoger tarief	72,2%	5.708	3,1	2,9	0,0	26,0	256.992
Lager tarief	5,7%	448	-1,8	1,7	-13,0	0,0	-11.427
<b>Recht op IVT</b>							
<b>Tarief OCMW 1</b>							
Zelfde tarief	0,0%	0	0,0	0,0	0,0	0,0	0
Ander tarief	100,0%	21	3	5	-6	14	1.163
Hoger tarief	66,7%	14	6,1	3,4	0,9	14,5	1.480
Lager tarief	33,3%	7	-2,6	2,0	-6,0	-0,4	-317
<b>Tarief OCMW 2</b>							
Zelfde tarief	25,0%	10	0,0	0,0	0,0	0,0	0
Ander tarief	75,0%	30	4,7	5,1	0,2	23,9	2.051
Hoger tarief	75,0%	30	4,7	5,1	0,2	23,9	2.051
Lager tarief	0,0%	0	0,0	0,0	0,0	0,0	0
<b>Tarief OCMW 3</b>							
Zelfde tarief	0,0%	0	0,0	0,0	0,0	0,0	0
Ander tarief	100,0%	933	4,0	1,5	3,6	21,6	58.364
Hoger tarief	100,0%	933	4,0	1,5	3,6	21,6	58.364
Lager tarief	0,0%	0	0,0	0,0	0,0	0,0	0

	Aandeel	Aantal	verschil in dagtarief (€)				Verschil in budget (€/maand)
			Gemiddelde	Standaardafwijking	Minimum	Maximum	
<b>Tarief Werkloosheid</b>							
Zelfde tarief	10,9%	149	0,0	0,0	0,0	0,0	0
Ander tarief	89,1%	1.219	2,5	2,3	-12,3	20,6	43.026
Hoger tarief	80,6%	1.102	2,9	1,9	0,0	20,6	45.715
Lager tarief	8,6%	117	-1,5	1,7	-12,3	0,0	-2.690
<b>Tarief faillissement zelfstandigen</b>							
Zelfde tarief	7,7%	1	0,0	0,0	0,0	0,0	0
Ander tarief	92,3%	12	2,1	2,4	-1,0	6,0	300
Hoger tarief	76,9%	10	2,6	2,2	0,4	6,0	320
Lager tarief	15,4%	2	-0,7	0,4	-1,0	-0,5	-20
<b>Tarief inburgering</b>							
Zelfde tarief	0,3%	1	0,0	0,0	0,0	0,0	0
Ander tarief	99,7%	297	2,4	1,0	2,1	13,3	8.148
Hoger tarief	99,7%	297	2,4	1,0	2,1	13,3	8.148
Lager tarief	0,0%	0	0,0	0,0	0,0	0,0	0
<b>Tarief invaliditeit</b>							
Zelfde tarief	15,6%	94	0,0	0,0	0,0	0,0	0
Ander tarief	84,4%	509	2,4	2,0	-5,0	17,4	14.833
Hoger tarief	77,9%	470	2,7	1,7	0,0	17,4	15.556
Lager tarief	6,5%	39	-1,4	1,2	-5,0	0,0	-722
<b>Tarief laag inkomen met werk</b>							
Zelfde tarief	0,0%	0	0,0	0,0	0,0	0,0	0
Ander tarief	100,0%	405	2,6	1,4	2,1	15,9	14.584
Hoger tarief	100,0%	405	2,6	1,4	2,1	15,9	14.584
Lager tarief	0,0%	0	0,0	0,0	0,0	0,0	0
<b>Tarief leefloon</b>							
Zelfde tarief	69,8%	226	0,0	0,0	0,0	0,0	0
Ander tarief	30,2%	98	4,9	4,0	0,1	18,5	6.766
Hoger tarief	30,2%	98	4,9	4,0	0,1	18,5	6.766
Lager tarief	0,0%	0	0,0	0,0	0,0	0,0	0
<b>Tarief medische en materiële hulpverlening</b>							
Zelfde tarief	0,0%	0	0,0	0,0	0,0	0,0	0
Ander tarief	100,0%	34	4,6	2,6	3,6	14,4	2.434
Hoger tarief	100,0%	34	4,6	2,6	3,6	14,4	2.434
Lager tarief	0,0%	0	0,0	0,0	0,0	0,0	0
<b>Tarief minderjarige tienermoeder</b>							
Zelfde tarief	88,9%	8	0,0	0,0	0,0	0,0	0
Ander tarief	11,1%	1	-3,6	0,0	-3,6	-3,6	-83
Hoger tarief	0,0%	0	0,0	0,0	0,0	0,0	0
Lager tarief	11,1%	1	-3,6	0,0	-3,6	-3,6	-83
<b>Tarief opleidingstraject</b>							
Zelfde tarief	0,0%	0	0,0	0,0	0,0	0,0	0
Ander tarief	100,0%	411	3,2	3,2	2,1	26,0	19.672
Hoger tarief	100,0%	411	3,2	3,2	2,1	26,0	19.672
Lager tarief	0,0%	0	0,0	0,0	0,0	0,0	0
<b>Tarief verminderd inkomen werknemers</b>							
Zelfde tarief	7,2%	42	0,0	0,0	0,0	0,0	0
Ander tarief	92,8%	539	2,9	2,6	-10,9	10,1	20.237
Hoger tarief	84,3%	490	3,4	2,1	0,0	10,1	21.325
Lager tarief	8,4%	49	-1,9	2,4	-10,9	0,0	-1.088



	Aandeel	Aantal	verschil in dagtarief (€)				Verschil in budget (€/maand)
			Gemiddelde	Standaardafwijking	Minimum	Maximum	
<b>Tarief verminderd inkomen zelfstandigen</b>							
Zelfde tarief	6,1%	27	0,0	0,0	0,0	0,0	0
Ander tarief	93,9%	418	3,1	3,4	-12,4	14,7	17.534
Hoger tarief	84,0%	374	3,8	2,6	0,0	14,7	19.529
Lager tarief	9,9%	44	-3,0	3,0	-12,4	-0,1	-1.995
<b>Tarief pleegkind</b>							
Zelfde tarief	100,0%	276	0,0	0,0	0,0	0,0	0
Ander tarief	0,0%	0	0,0	0,0	0,0	0,0	0
Hoger tarief	0,0%	0	0,0	0,0	0,0	0,0	0
Lager tarief	0,0%	0	0,0	0,0	0,0	0,0	0

Bron: eigen berekening op basis van de gekoppelde dataset

## Bijlage 7. Simulatie hervormingsscenario's gebaseerd op de nieuwe berekeningsmethode voor 2021

### Bijlage 7.1. Grootteorde van verandering in dagtarief

Figuur A7.1.1: Omvang toename en afname inkomstarief door toedoen van Scenario 4-6 (10/2021)

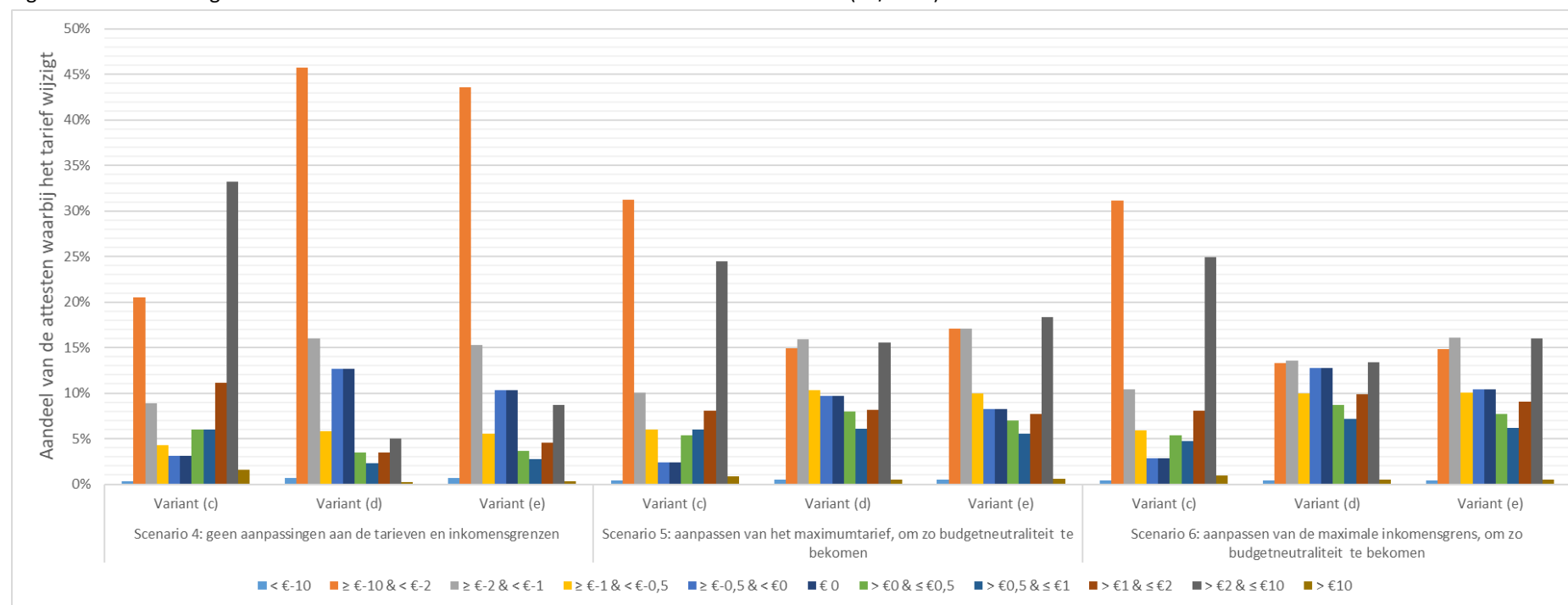

Variant (d): zonder verminderingen/kortingen; variant (e): met alle verminderingen/kortingen; variant (f): met enkele verminderingen/kortingen, meer bepaald de kindkorting, de korting voor meerlingen en de verminderde tarieven voor pleegkinderen en tienermoeders.

Bron: eigen berekeningen op basis van gekoppelde dataset

## Bijlage 7.2. Gedetailleerde cijfers Scenario 4c

Tabel A7.2.1: Gedetailleerde cijfers Scenario 4c (voor 2021)

	Aandeel	Aantal	verschil in dagtarief (€)				Verschil in budget (€/maand)
			Gemiddelde	Standaardafwijking	Minimum	Maximum	
<b>Totaal</b>							
Zelfde tarief	3,1%	2.302	0,0	0,0	0,0	0,0	0
Ander tarief	96,9%	72.363	1,0	3,7	-24,4	28,1	1.056.068
Hoger tarief	58,0%	43.339	3,2	2,8	0,0	28,1	1.875.614
Lager tarief	38,9%	29.024	-2,4	1,9	-24,4	0,0	-819.546
<b>Aantal ouders</b>							
<i>Eenoudergezin</i>							
Zelfde tarief	14,7%	659	0,0	0,0	0,0	0,0	0
Ander tarief	85,3%	3.818	1,3	2,4	-11,9	12,7	67.582
Hoger tarief	63,9%	2.860	2,3	1,7	0,0	12,7	87.647
Lager tarief	21,4%	958	-1,7	1,5	-11,9	0,0	-20.065
<i>Twee ouders</i>							
Zelfde tarief	2,0%	1.358	0,0	0,0	0,0	0,0	0
Ander tarief	98,0%	66.302	1,0	3,7	-24,4	28,1	986.845
Hoger tarief	57,9%	39.165	3,3	2,8	0,0	28,1	1.729.316
Lager tarief	40,1%	27.137	-2,3	1,7	-24,4	0,0	-742.470
<b>Aantal kinderen ten laste</b>							
1							
Zelfde tarief	3,8%	1.153	0,0	0,0	0,0	0,0	0
Ander tarief	96,2%	28.915	-1,2	3,1	-24,4	28,1	-377.025
Hoger tarief	25,6%	7.698	2,6	2,8	0,0	28,1	265.375
Lager tarief	70,6%	21.217	-2,6	1,8	-24,4	0,0	-642.400
2							
Zelfde tarief	2,0%	647	0,0	0,0	0,0	0,0	0
Ander tarief	98,0%	31.873	1,6	2,9	-21,5	26,6	677.219
Hoger tarief	75,4%	24.527	2,6	2,3	0,0	26,6	839.184
Lager tarief	22,6%	7.346	-1,8	2,1	-21,5	0,0	-161.965
3							
Zelfde tarief	3,3%	317	0,0	0,0	0,0	0,0	0
Ander tarief	96,7%	9.288	4,6	3,1	-17,7	28,1	580.906
Hoger tarief	92,5%	8.881	5,0	2,6	0,0	28,1	594.641
Lager tarief	4,2%	407	-2,6	3,2	-17,7	0,0	-13.735
<i>meer dan 3</i>							
Zelfde tarief	7,5%	185	0,0	0,0	0,0	0,0	0
Ander tarief	92,5%	2.287	5,6	3,7	-15,8	24,4	174.969
Hoger tarief	90,3%	2.233	5,7	3,5	0,0	24,4	176.414
Lager tarief	2,2%	54	-2,2	2,7	-15,8	0,0	-1.445
<b>Inkomensdecielen (eq. bruto belastbaar inkomen)</b>							
1							
Zelfde tarief	20,5%	1.531	0,0	0,0	0,0	0,0	0
Ander tarief	79,5%	5.938	1,1	3,1	-24,4	8,5	90.556
Hoger tarief	68,1%	5.086	2,0	1,3	0,0	8,5	135.983
Lager tarief	11,4%	852	-4,3	5,0	-24,4	0,0	-45.427
2							
Zelfde tarief	0,4%	28	0,0	0,0	0,0	0,0	0
Ander tarief	99,6%	7.436	1,8	3,3	-21,2	10,5	185.420
Hoger tarief	70,5%	5.260	3,4	1,9	0,0	10,5	243.251
Lager tarief	29,2%	2.176	-2,1	2,6	-21,2	0,0	-57.831

	Aandeel	Aantal	verschil in dagtarief (€)				Verschil in budget (€/maand)
			Gemiddelde	Standaardafwijking	Minimum	Maximum	
<b>3</b>							
Zelfde tarief	0,1%	11	0,0	0,0	0,0	0,0	0
Ander tarief	99,9%	7.457	1,5	3,8	-19,2	13,2	160.078
Hoger tarief	62,7%	4.680	3,7	2,5	0,0	13,2	237.035
Lager tarief	37,2%	2.777	-2,3	2,1	-19,2	0,0	-76.957
<b>4</b>							
Zelfde tarief	0,2%	17	0,0	0,0	0,0	0,0	0
Ander tarief	99,8%	7.448	0,9	3,7	-17,8	15,0	97.017
Hoger tarief	57,1%	4.264	3,3	2,7	0,0	15,0	188.889
Lager tarief	42,7%	3.184	-2,4	1,8	-17,8	0,0	-91.872
<b>5</b>							
Zelfde tarief	0,3%	23	0,0	0,0	0,0	0,0	0
Ander tarief	99,7%	7.444	0,2	3,6	-13,8	15,9	32.732
Hoger tarief	49,4%	3.686	3,0	2,8	0,0	15,9	143.327
Lager tarief	50,3%	3.758	-2,5	1,7	-13,8	0,0	-110.595
<b>6</b>							
Zelfde tarief	0,7%	54	0,0	0,0	0,0	0,0	0
Ander tarief	99,3%	7.412	-0,2	3,5	-12,9	16,5	-2.789
Hoger tarief	43,9%	3.281	2,8	2,9	0,0	16,5	122.132
Lager tarief	55,3%	4.131	-2,6	1,5	-12,9	0,0	-124.921
<b>7</b>							
Zelfde tarief	0,6%	46	0,0	0,0	0,0	0,0	0
Ander tarief	99,4%	7.421	-0,4	3,4	-14,3	20,2	-16.711
Hoger tarief	36,8%	2.750	3,0	3,0	0,0	20,2	109.505
Lager tarief	62,6%	4.671	-2,3	1,7	-14,3	0,0	-126.215
<b>8</b>							
Zelfde tarief	0,2%	17	0,0	0,0	0,0	0,0	0
Ander tarief	99,8%	7.450	0,2	3,4	-13,2	20,9	26.046
Hoger tarief	52,4%	3.916	2,5	2,9	0,0	20,9	128.380
Lager tarief	47,3%	3.534	-2,4	1,3	-13,2	0,0	-102.335
<b>9</b>							
Zelfde tarief	0,1%	10	0,0	0,0	0,0	0,0	0
Ander tarief	99,9%	7.456	1,2	3,5	-12,2	22,5	129.302
Hoger tarief	61,5%	4.588	3,2	3,0	0,0	22,5	196.102
Lager tarief	38,4%	2.868	-1,9	1,2	-12,2	0,0	-66.800
<b>10</b>							
Zelfde tarief	7,6%	565	0,0	0,0	0,0	0,0	0
Ander tarief	92,4%	6.901	3,7	3,8	-9,7	28,1	354.417
Hoger tarief	78,1%	5.828	4,6	3,4	0,0	28,1	371.010
Lager tarief	14,4%	1.073	-1,2	1,1	-9,7	0,0	-16.593
<b>Recht op IVT</b>							
<b>Tarief OCMW 1</b>							
Zelfde tarief	0,0%	0	0,0	0,0	0,0	0,0	0
Ander tarief	100,0%	8	1	2	-3	5	162
Hoger tarief	87,5%	7	1,8	1,5	0,7	4,7	200
Lager tarief	12,5%	1	-2,5	0,0	-2,5	-2,5	-37
<b>Tarief OCMW 2</b>							
Zelfde tarief	14,3%	2	0,0	0,0	0,0	0,0	0
Ander tarief	85,7%	12	2,4	0,8	1,6	4,1	457
Hoger tarief	85,7%	12	2,4	0,8	1,6	4,1	457
Lager tarief	0,0%	0	0,0	0,0	0,0	0,0	0
<b>Tarief OCMW 3</b>							
Zelfde tarief	0,0%	0	0,0	0,0	0,0	0,0	0
Ander tarief	100,0%	626	4,2	1,1	3,7	11,0	37.187
Hoger tarief	100,0%	626	4,2	1,1	3,7	11,0	37.187
Lager tarief	0,0%	0	0,0	0,0	0,0	0,0	0

	Aandeel	Aantal	verschil in dagtarief (€)				Verschil in budget (€/maand)
			Gemiddelde	Standaardafwijking	Minimum	Maximum	
<b>Tarief Werkloosheid</b>							
Zelfde tarief	0,4%	7	0,0	0,0	0,0	0,0	0
Ander tarief	99,6%	1.818	3,9	2,4	-8,7	17,0	94.821
Hoger tarief	97,2%	1.773	4,0	2,2	0,0	17,0	95.884
Lager tarief	2,5%	45	-1,8	1,9	-8,7	0,0	-1.063
<b>Tarief faillissement zelfstandigen</b>							
Zelfde tarief	7,1%	1	0,0	0,0	0,0	0,0	0
Ander tarief	92,9%	13	2,8	1,9	0,0	6,1	355
Hoger tarief	92,9%	13	2,8	1,9	0,0	6,1	355
Lager tarief	0,0%	0	0,0	0,0	0,0	0,0	0
<b>Tarief inburgering</b>							
Zelfde tarief	0,0%	0	0,0	0,0	0,0	0,0	0
Ander tarief	100,0%	219	2,7	0,9	2,1	7,1	6.990
Hoger tarief	100,0%	219	2,7	0,9	2,1	7,1	6.990
Lager tarief	0,0%	0	0,0	0,0	0,0	0,0	0
<b>Tarief invaliditeit</b>							
Zelfde tarief	0,3%	2	0,0	0,0	0,0	0,0	0
Ander tarief	99,7%	739	3,7	2,5	-6,3	13,7	33.743
Hoger tarief	97,2%	720	3,8	2,3	0,1	13,7	34.112
Lager tarief	2,6%	19	-2,2	1,9	-6,3	-0,1	-369
<b>Tarief laag inkomen met werk</b>							
Zelfde tarief	0,0%	0	0,0	0,0	0,0	0,0	0
Ander tarief	100,0%	326	2,8	1,3	2,1	11,1	12.415
Hoger tarief	100,0%	326	2,8	1,3	2,1	11,1	12.415
Lager tarief	0,0%	0	0,0	0,0	0,0	0,0	0
<b>Tarief leefloon</b>							
Zelfde tarief	65,7%	218	0,0	0,0	0,0	0,0	0
Ander tarief	34,3%	114	4,5	3,8	0,1	15,8	6.566
Hoger tarief	34,3%	114	4,5	3,8	0,1	15,8	6.566
Lager tarief	0,0%	0	0,0	0,0	0,0	0,0	0
<b>Tarief medische en materiële hulpverlening</b>							
Zelfde tarief	0,0%	0	0,0	0,0	0,0	0,0	0
Ander tarief	100,0%	28	7,3	4,7	3,7	20,1	2.690
Hoger tarief	100,0%	28	7,3	4,7	3,7	20,1	2.690
Lager tarief	0,0%	0	0,0	0,0	0,0	0,0	0
<b>Tarief minderjarige tienermoeder</b>							
Zelfde tarief	0,0%	0	0,0	0,0	0,0	0,0	0
Ander tarief	100,0%	15	5,7	3,3	3,7	12,5	1.135
Hoger tarief	100,0%	15	5,7	3,3	3,7	12,5	1.135
Lager tarief	0,0%	0	0,0	0,0	0,0	0,0	0
<b>Tarief opleidingstraject</b>							
Zelfde tarief	0,0%	0	0,0	0,0	0,0	0,0	0
Ander tarief	100,0%	355	4,3	4,2	2,1	26,6	21.568
Hoger tarief	100,0%	355	4,3	4,2	2,1	26,6	21.568
Lager tarief	0,0%	0	0,0	0,0	0,0	0,0	0
<b>Tarief verminderd inkomen werknemers</b>							
Zelfde tarief	0,0%	0	0,0	0,0	0,0	0,0	0
Ander tarief	100,0%	600	5,0	3,3	-10,0	15,0	36.708
Hoger tarief	96,2%	577	5,3	3,0	0,1	15,0	37.551
Lager tarief	3,8%	23	-2,3	2,4	-10,0	-0,1	-843

	Aandeel	Aantal	verschil in dagtarief (€)				Verschil in budget (€/maand)
			Gemiddelde	Standaardafwijking	Minimum	Maximum	
<b>Tarief verminderd inkomen zelfstandigen</b>							
Zelfde tarief	0,0%	0	0,0	0,0	0,0	0,0	0
Ander tarief	100,0%	644	4,1	3,7	-10,2	17,6	35.218
Hoger tarief	91,0%	586	4,7	3,1	0,0	17,6	37.168
Lager tarief	9,0%	58	-2,7	2,3	-10,2	-0,1	-1.950
<b>Tarief pleegkind</b>							
Zelfde tarief	0,0%	0	0,0	0,0	0,0	0,0	0
Ander tarief	100,0%	312	12,8	6,0	3,7	28,1	56.923
Hoger tarief	100,0%	312	12,8	6,0	3,7	28,1	56.923
Lager tarief	0,0%	0	0,0	0,0	0,0	0,0	0

Bron: eigen berekening op basis van de gekoppelde dataset

## Bijlage 7.3. Gedetailleerde cijfers Scenario 4d

Tabel A7.3.1: Gedetailleerde cijfers Scenario 4d (voor 2021)

	Aandeel	Aantal	verschil in dagtarief (€)				Verschil in budget (€/maand)
			Gemiddelde	Standaardafwijking	Minimum	Maximum	
<b>Totaal</b>							
Zelfde tarief	12,7%	9.476	0,0	0,0	0,0	0,0	0
Ander tarief	87,3%	65.189	-2,0	2,7	-24,4	23,8	-1.535.995
Hoger tarief	14,4%	10.756	2,1	2,3	0,0	23,8	310.398
Lager tarief	72,9%	54.433	-2,8	1,9	-24,4	0,0	-1.846.394
<b>Aantal ouders</b>							
<i>Eenoudergezin</i>							
Zelfde tarief	54,7%	2.449	0,0	0,0	0,0	0,0	0
Ander tarief	45,3%	2.028	-1,1	2,3	-13,4	10,1	-26.895
Hoger tarief	14,5%	649	1,1	1,2	0,0	10,1	9.298
Lager tarief	30,8%	1.379	-2,1	1,9	-13,4	0,0	-36.193
<i>Twee ouders</i>							
Zelfde tarief	9,0%	6.056	0,0	0,0	0,0	0,0	0
Ander tarief	91,0%	61.604	-2,0	2,6	-24,4	23,8	-1.448.112
Hoger tarief	14,3%	9.701	2,2	2,4	0,0	23,8	290.358
Lager tarief	76,7%	51.903	-2,7	1,8	-24,4	0,0	-1.738.470
<b>Aantal kinderen ten laste</b>							
1							
Zelfde tarief	6,3%	1.905	0,0	0,0	0,0	0,0	0
Ander tarief	93,7%	28.163	-1,6	2,8	-24,4	23,8	-494.030
Hoger tarief	19,4%	5.839	2,2	2,4	0,0	23,8	173.766
Lager tarief	74,2%	22.324	-2,6	1,8	-24,4	0,0	-667.796
2							
Zelfde tarief	9,5%	3.089	0,0	0,0	0,0	0,0	0
Ander tarief	90,5%	29.431	-2,2	2,6	-24,4	21,1	-801.969
Hoger tarief	12,3%	4.013	2,0	2,2	0,0	21,1	114.113
Lager tarief	78,2%	25.418	-2,9	1,9	-24,4	0,0	-916.081
3							
Zelfde tarief	29,1%	2.792	0,0	0,0	0,0	0,0	0
Ander tarief	70,9%	6.813	-2,4	2,7	-21,1	17,7	-211.221
Hoger tarief	8,6%	826	1,7	1,8	0,0	17,7	20.496
Lager tarief	62,3%	5.987	-3,0	2,2	-21,1	0,0	-231.717
<i>meer dan 3</i>							
Zelfde tarief	68,4%	1.690	0,0	0,0	0,0	0,0	0
Ander tarief	31,6%	782	-3,0	3,3	-15,8	11,0	-28.776
Hoger tarief	3,2%	78	1,7	1,8	0,0	11,0	2.024
Lager tarief	28,5%	704	-3,5	3,1	-15,8	0,0	-30.799
<b>Inkomensdecielen (eq. bruto belastbaar inkomen)</b>							
1							
Zelfde tarief	71,1%	5.310	0,0	0,0	0,0	0,0	0
Ander tarief	28,9%	2.159	-1,5	4,2	-24,4	3,5	-41.806
Hoger tarief	13,5%	1.007	1,0	0,8	0,0	3,5	12.685
Lager tarief	15,4%	1.152	-3,8	4,6	-24,4	0,0	-54.491
2							
Zelfde tarief	21,5%	1.602	0,0	0,0	0,0	0,0	0
Ander tarief	78,5%	5.862	-1,2	2,9	-24,4	6,6	-87.194
Hoger tarief	20,9%	1.560	1,6	1,6	0,0	6,6	33.958
Lager tarief	57,6%	4.302	-2,2	2,6	-24,4	0,0	-121.152

	Aandeel	Aantal	verschil in dagtarief (€)				Verschil in budget (€/maand)
			Gemiddelde	Standaardafwijking	Minimum	Maximum	
<b>3</b>							
Zelfde tarief	5,5%	413	0,0	0,0	0,0	0,0	0
Ander tarief	94,5%	7.055	-1,7	2,8	-19,9	8,7	-144.172
Hoger tarief	17,6%	1.313	2,1	1,8	0,0	8,7	38.075
Lager tarief	76,9%	5.742	-2,6	2,1	-19,9	0,0	-182.248
<b>4</b>							
Zelfde tarief	2,2%	163	0,0	0,0	0,0	0,0	0
Ander tarief	97,8%	7.302	-2,1	2,7	-21,1	10,2	-181.110
Hoger tarief	13,9%	1.035	2,3	2,1	0,0	10,2	33.145
Lager tarief	84,0%	6.267	-2,8	2,0	-21,1	0,0	-214.255
<b>5</b>							
Zelfde tarief	1,1%	82	0,0	0,0	0,0	0,0	0
Ander tarief	98,9%	7.385	-2,5	2,6	-16,9	11,4	-215.633
Hoger tarief	9,9%	740	2,5	2,5	0,0	11,4	25.149
Lager tarief	89,0%	6.645	-3,0	1,9	-16,9	0,0	-240.782
<b>6</b>							
Zelfde tarief	0,7%	54	0,0	0,0	0,0	0,0	0
Ander tarief	99,3%	7.412	-2,8	2,3	-15,6	12,5	-247.014
Hoger tarief	8,7%	648	2,2	2,3	0,0	12,5	19.342
Lager tarief	90,6%	6.764	-3,3	1,6	-15,6	0,0	-266.357
<b>7</b>							
Zelfde tarief	0,5%	36	0,0	0,0	0,0	0,0	0
Ander tarief	99,5%	7.431	-3,0	2,2	-14,8	13,9	-263.207
Hoger tarief	6,9%	518	2,6	2,7	0,0	13,9	18.175
Lager tarief	92,6%	6.913	-3,4	1,5	-14,8	0,0	-281.382
<b>8</b>							
Zelfde tarief	0,4%	32	0,0	0,0	0,0	0,0	0
Ander tarief	99,6%	7.435	-2,5	2,1	-13,4	15,5	-223.834
Hoger tarief	7,4%	550	2,8	2,9	0,0	15,5	21.345
Lager tarief	92,2%	6.885	-2,9	1,3	-13,4	0,0	-245.179
<b>9</b>							
Zelfde tarief	0,6%	42	0,0	0,0	0,0	0,0	0
Ander tarief	99,4%	7.424	-1,6	2,2	-15,1	18,3	-152.242
Hoger tarief	10,6%	792	2,5	3,0	0,0	18,3	27.707
Lager tarief	88,8%	6.632	-2,1	1,4	-15,1	0,0	-179.949
<b>10</b>							
Zelfde tarief	23,3%	1.742	0,0	0,0	0,0	0,0	0
Ander tarief	76,7%	5.724	0,2	2,8	-13,5	23,8	20.216
Hoger tarief	34,7%	2.593	2,2	2,7	0,0	23,8	80.816
Lager tarief	41,9%	3.131	-1,5	1,4	-13,5	0,0	-60.600
<b>Recht op IVT</b>							
<b>Tarief OCMW 1</b>							
Zelfde tarief	37,5%	3	0,0	0,0	0,0	0,0	0
Ander tarief	62,5%	5	-4	3	-7	-1	-252
Hoger tarief	0,0%	0	0,0	0,0	0,0	0,0	0
Lager tarief	62,5%	5	-3,6	2,5	-7,5	-0,5	-252
<b>Tarief OCMW 2</b>							
Zelfde tarief	100,0%	14	0,0	0,0	0,0	0,0	0
Ander tarief	0,0%	0	0,0	0,0	0,0	0,0	0
Hoger tarief	0,0%	0	0,0	0,0	0,0	0,0	0
Lager tarief	0,0%	0	0,0	0,0	0,0	0,0	0
<b>Tarief OCMW 3</b>							
Zelfde tarief	99,8%	625	0,0	0,0	0,0	0,0	0
Ander tarief	0,2%	1	0,0	0,0	0,0	0,0	0
Hoger tarief	0,0%	0	0,0	0,0	0,0	0,0	0
Lager tarief	0,2%	1	0,0	0,0	0,0	0,0	0



	Aandeel	Aantal	verschil in dagtarief (€)				Verschil in budget (€/maand)
			Gemiddelde	Standaardafwijking	Minimum	Maximum	
<b>Tarief Werkloosheid</b>							
Zelfde tarief	14,0%	256	0,0	0,0	0,0	0,0	0
Ander tarief	86,0%	1.569	-2,0	1,8	-12,9	9,8	-40.940
Hoger tarief	8,3%	151	1,1	1,5	0,0	9,8	2.096
Lager tarief	77,7%	1.418	-2,3	1,5	-12,9	0,0	-43.036
<b>Tarief faillissement zelfstandigen</b>							
Zelfde tarief	42,9%	6	0,0	0,0	0,0	0,0	0
Ander tarief	57,1%	8	-2,8	1,2	-4,3	-1,0	-234
Hoger tarief	0,0%	0	0,0	0,0	0,0	0,0	0
Lager tarief	57,1%	8	-2,8	1,2	-4,3	-1,0	-234
<b>Tarief inburgering</b>							
Zelfde tarief	100,0%	219	0,0	0,0	0,0	0,0	0
Ander tarief	0,0%	0	0,0	0,0	0,0	0,0	0
Hoger tarief	0,0%	0	0,0	0,0	0,0	0,0	0
Lager tarief	0,0%	0	0,0	0,0	0,0	0,0	0
<b>Tarief invaliditeit</b>							
Zelfde tarief	18,4%	136	0,0	0,0	0,0	0,0	0
Ander tarief	81,6%	605	-2,2	1,7	-9,4	5,4	-16.048
Hoger tarief	3,9%	29	1,0	1,2	0,0	5,4	339
Lager tarief	77,7%	576	-2,4	1,5	-9,4	0,0	-16.386
<b>Tarief laag inkomen met werk</b>							
Zelfde tarief	99,7%	325	0,0	0,0	0,0	0,0	0
Ander tarief	0,3%	1	-0,1	0,0	-0,1	-0,1	0
Hoger tarief	0,0%	0	0,0	0,0	0,0	0,0	0
Lager tarief	0,3%	1	-0,1	0,0	-0,1	-0,1	0
<b>Tarief leefloon</b>							
Zelfde tarief	100,0%	332	0,0	0,0	0,0	0,0	0
Ander tarief	0,0%	0	0,0	0,0	0,0	0,0	0
Hoger tarief	0,0%	0	0,0	0,0	0,0	0,0	0
Lager tarief	0,0%	0	0,0	0,0	0,0	0,0	0
<b>Tarief medische en materiële hulpverlening</b>							
Zelfde tarief	100,0%	28	0,0	0,0	0,0	0,0	0
Ander tarief	0,0%	0	0,0	0,0	0,0	0,0	0
Hoger tarief	0,0%	0	0,0	0,0	0,0	0,0	0
Lager tarief	0,0%	0	0,0	0,0	0,0	0,0	0
<b>Tarief minderjarige tienermoeder</b>							
Zelfde tarief	100,0%	15	0,0	0,0	0,0	0,0	0
Ander tarief	0,0%	0	0,0	0,0	0,0	0,0	0
Hoger tarief	0,0%	0	0,0	0,0	0,0	0,0	0
Lager tarief	0,0%	0	0,0	0,0	0,0	0,0	0
<b>Tarief opleidingstraject</b>							
Zelfde tarief	100,0%	355	0,0	0,0	0,0	0,0	0
Ander tarief	0,0%	0	0,0	0,0	0,0	0,0	0
Hoger tarief	0,0%	0	0,0	0,0	0,0	0,0	0
Lager tarief	0,0%	0	0,0	0,0	0,0	0,0	0
<b>Tarief verminderd inkomen werknemers</b>							
Zelfde tarief	9,5%	57	0,0	0,0	0,0	0,0	0
Ander tarief	90,5%	543	-2,3	1,9	-12,9	6,2	-15.544
Hoger tarief	5,3%	32	1,3	1,5	0,0	6,2	673
Lager tarief	85,2%	511	-2,6	1,7	-12,9	0,0	-16.217

	Aandeel	Aantal	verschil in dagtarief (€)				Verschil in budget (€/maand)
			Gemiddelde	Standaardafwijking	Minimum	Maximum	
<b>Tarief verminderd inkomen zelfstandigen</b>							
Zelfde tarief	8,2%	53	0,0	0,0	0,0	0,0	0
Ander tarief	91,8%	591	-3,1	2,3	-12,4	5,8	-24.481
Hoger tarief	4,7%	30	1,1	1,4	0,0	5,8	391
Lager tarief	87,1%	561	-3,3	2,1	-12,4	-0,1	-24.872
<b>Tarief pleegkind</b>							
Zelfde tarief	100,0%	312	0,0	0,0	0,0	0,0	0
Ander tarief	0,0%	0	0,0	0,0	0,0	0,0	0
Hoger tarief	0,0%	0	0,0	0,0	0,0	0,0	0
Lager tarief	0,0%	0	0,0	0,0	0,0	0,0	0

Bron: eigen berekening op basis van de gekoppelde dataset

## Bijlage 7.4. Gedetailleerde cijfers Scenario 4e

Tabel A7.4.1: Gedetailleerde cijfers Scenario 4e (voor 2021)

	Aandeel	Aantal	verschil in dagtarief (€)				Verschil in budget (€/maand)
			Gemiddelde	Standaardafwijking	Minimum	Maximum	
<b>Totaal</b>							
Zelfde tarief	10,4%	7.734	0,0	0,0	0,0	0,0	0
Ander tarief	89,6%	66.931	-1,7	2,9	-24,4	23,8	-1.300.658
Hoger tarief	20,0%	14.913	2,3	2,2	0,0	23,8	459.422
Lager tarief	69,7%	52.018	-2,8	2,0	-24,4	0,0	-1.760.080
<b>Aantal ouders</b>							
<i>Eenoudergezin</i>							
Zelfde tarief	35,6%	1.593	0,0	0,0	0,0	0,0	0
Ander tarief	64,4%	2.884	0,3	2,8	-13,4	10,4	13.251
Hoger tarief	34,8%	1.556	2,3	1,5	0,0	10,4	48.624
Lager tarief	29,7%	1.328	-2,1	1,9	-13,4	0,0	-35.373
<i>Twee ouders</i>							
Zelfde tarief	8,1%	5.484	0,0	0,0	0,0	0,0	0
Ander tarief	91,9%	62.176	-1,7	2,8	-24,4	23,8	-1.266.661
Hoger tarief	18,7%	12.625	2,3	2,3	0,0	23,8	387.150
Lager tarief	73,2%	49.551	-2,7	1,8	-24,4	0,0	-1.653.812
<b>Aantal kinderen ten laste</b>							
1							
Zelfde tarief	4,3%	1.287	0,0	0,0	0,0	0,0	0
Ander tarief	95,7%	28.781	-1,3	3,0	-24,4	23,8	-400.110
Hoger tarief	25,2%	7.563	2,5	2,4	0,0	23,8	242.487
Lager tarief	70,6%	21.218	-2,6	1,8	-24,4	0,0	-642.598
2							
Zelfde tarief	8,0%	2.593	0,0	0,0	0,0	0,0	0
Ander tarief	92,0%	29.927	-2,0	2,8	-24,4	23,2	-706.355
Hoger tarief	17,2%	5.578	2,1	2,2	0,0	23,2	163.301
Lager tarief	74,9%	24.349	-2,9	2,0	-24,4	0,0	-869.657
3							
Zelfde tarief	25,1%	2.407	0,0	0,0	0,0	0,0	0
Ander tarief	74,9%	7.198	-2,0	2,9	-21,1	17,7	-176.636
Hoger tarief	15,0%	1.441	2,0	1,8	0,0	17,7	41.239
Lager tarief	59,9%	5.757	-2,9	2,2	-21,1	0,0	-217.875
<i>meer dan 3</i>							
Zelfde tarief	58,5%	1.447	0,0	0,0	0,0	0,0	0
Ander tarief	41,5%	1.025	-1,5	3,9	-15,8	11,0	-17.557
Hoger tarief	13,4%	331	2,6	1,3	0,0	11,0	12.393
Lager tarief	28,1%	694	-3,5	3,1	-15,8	0,0	-29.950
<b>Inkomensdecielen (eq. bruto belastbaar inkomen)</b>							
1							
Zelfde tarief	51,8%	3.869	0,0	0,0	0,0	0,0	0
Ander tarief	48,2%	3.600	0,3	3,9	-24,4	6,7	15.599
Hoger tarief	33,4%	2.497	2,1	1,2	0,0	6,7	69.494
Lager tarief	14,8%	1.103	-3,9	4,7	-24,4	0,0	-53.895
2							
Zelfde tarief	19,3%	1.441	0,0	0,0	0,0	0,0	0
Ander tarief	80,7%	6.023	-0,9	3,0	-24,4	9,1	-64.209
Hoger tarief	27,7%	2.064	1,8	1,6	0,0	9,1	49.374
Lager tarief	53,0%	3.959	-2,3	2,6	-24,4	0,0	-113.583

	Aandeel	Aantal	verschil in dagtarief (€)				Verschil in budget (€/maand)
			Gemiddelde	Standaard-afwijking	Minimum	Maximum	
<b>3</b>							
Zelfde tarief	4,8%	361	0,0	0,0	0,0	0,0	0
Ander tarief	95,2%	7.107	-1,4	2,9	-19,9	11,4	-117.627
Hoger tarief	24,2%	1.807	2,1	1,9	0,0	11,4	51.723
Lager tarief	71,0%	5.300	-2,6	2,2	-19,9	0,0	-169.350
<b>4</b>							
Zelfde tarief	1,8%	136	0,0	0,0	0,0	0,0	0
Ander tarief	98,2%	7.329	-1,8	2,8	-21,1	13,7	-155.588
Hoger tarief	19,3%	1.441	2,3	2,1	0,0	13,7	44.239
Lager tarief	78,9%	5.888	-2,8	2,0	-21,1	0,0	-199.827
<b>5</b>							
Zelfde tarief	0,9%	66	0,0	0,0	0,0	0,0	0
Ander tarief	99,1%	7.401	-2,3	2,7	-16,9	14,6	-195.714
Hoger tarief	13,4%	1.004	2,5	2,4	0,0	14,6	33.216
Lager tarief	85,7%	6.397	-3,0	1,9	-16,9	0,0	-228.930
<b>6</b>							
Zelfde tarief	0,6%	48	0,0	0,0	0,0	0,0	0
Ander tarief	99,4%	7.418	-2,7	2,5	-15,6	14,3	-229.789
Hoger tarief	11,6%	866	2,1	2,2	0,0	14,3	25.064
Lager tarief	87,8%	6.552	-3,3	1,7	-15,6	0,0	-254.853
<b>7</b>							
Zelfde tarief	0,4%	33	0,0	0,0	0,0	0,0	0
Ander tarief	99,6%	7.434	-2,8	2,4	-14,8	15,7	-247.726
Hoger tarief	9,8%	730	2,4	2,5	0,0	15,7	23.181
Lager tarief	89,8%	6.704	-3,4	1,5	-14,8	0,0	-270.908
<b>8</b>							
Zelfde tarief	0,3%	26	0,0	0,0	0,0	0,0	0
Ander tarief	99,7%	7.441	-2,4	2,3	-13,4	15,8	-210.657
Hoger tarief	9,7%	725	2,8	2,8	0,0	15,8	27.681
Lager tarief	89,9%	6.716	-2,9	1,3	-13,4	0,0	-238.338
<b>9</b>							
Zelfde tarief	0,5%	39	0,0	0,0	0,0	0,0	0
Ander tarief	99,5%	7.427	-1,5	2,3	-15,1	20,0	-137.276
Hoger tarief	13,1%	980	2,8	2,9	0,0	20,0	36.194
Lager tarief	86,4%	6.447	-2,1	1,4	-15,1	0,0	-173.470
<b>10</b>							
Zelfde tarief	23,0%	1.715	0,0	0,0	0,0	0,0	0
Ander tarief	77,0%	5.751	0,5	3,0	-13,5	23,8	42.329
Hoger tarief	37,5%	2.799	2,6	2,9	0,0	23,8	99.255
Lager tarief	39,5%	2.952	-1,5	1,4	-13,5	0,0	-56.926
<b>Recht op IVT</b>							
<b>Tarief OCMW 1</b>							
Zelfde tarief	12,5%	1	0,0	0,0	0,0	0,0	0
Ander tarief	87,5%	7	1	3	-6	5	57
Hoger tarief	75,0%	6	1,7	1,5	0,7	4,7	143
Lager tarief	12,5%	1	-5,9	0,0	-5,9	-5,9	-86
<b>Tarief OCMW 2</b>							
Zelfde tarief	71,4%	10	0,0	0,0	0,0	0,0	0
Ander tarief	28,6%	4	3,2	0,9	2,0	4,1	196
Hoger tarief	28,6%	4	3,2	0,9	2,0	4,1	196
Lager tarief	0,0%	0	0,0	0,0	0,0	0,0	0
<b>Tarief OCMW 3</b>							
Zelfde tarief	0,0%	0	0,0	0,0	0,0	0,0	0
Ander tarief	100,0%	626	3,9	0,8	3,7	10,4	34.368
Hoger tarief	100,0%	626	3,9	0,8	3,7	10,4	34.368
Lager tarief	0,0%	0	0,0	0,0	0,0	0,0	0

	Aandeel	Aantal	verschil in dagtarief (€)				Verschil in budget (€/maand)
			Gemiddelde	Standaardafwijking	Minimum	Maximum	
<b>Tarief Werkloosheid</b>							
Zelfde tarief	11,0%	200	0,0	0,0	0,0	0,0	0
Ander tarief	89,0%	1.625	1,5	2,0	-9,6	17,0	31.573
Hoger tarief	74,8%	1.366	2,1	1,5	0,0	17,0	36.688
Lager tarief	14,2%	259	-1,5	1,5	-9,6	0,0	-5.115
<b>Tarief faillissement zelfstandigen</b>							
Zelfde tarief	42,9%	6	0,0	0,0	0,0	0,0	0
Ander tarief	57,1%	8	1,2	1,4	-0,6	3,0	91
Hoger tarief	50,0%	7	1,4	1,3	0,0	3,0	100
Lager tarief	7,1%	1	-0,6	0,0	-0,6	-0,6	-9
<b>Tarief inburgering</b>							
Zelfde tarief	0,0%	0	0,0	0,0	0,0	0,0	0
Ander tarief	100,0%	219	2,3	0,5	2,1	5,7	5.943
Hoger tarief	100,0%	219	2,3	0,5	2,1	5,7	5.943
Lager tarief	0,0%	0	0,0	0,0	0,0	0,0	0
<b>Tarief invaliditeit</b>							
Zelfde tarief	14,3%	106	0,0	0,0	0,0	0,0	0
Ander tarief	85,7%	635	1,1	1,9	-9,4	10,4	7.717
Hoger tarief	67,3%	499	1,7	1,4	0,0	10,4	9.975
Lager tarief	18,4%	136	-1,4	1,5	-9,4	0,0	-2.259
<b>Tarief laag inkomen met werk</b>							
Zelfde tarief	0,0%	0	0,0	0,0	0,0	0,0	0
Ander tarief	100,0%	326	2,4	0,8	2,1	9,8	10.307
Hoger tarief	100,0%	326	2,4	0,8	2,1	9,8	10.307
Lager tarief	0,0%	0	0,0	0,0	0,0	0,0	0
<b>Tarief leefloon</b>							
Zelfde tarief	81,9%	272	0,0	0,0	0,0	0,0	0
Ander tarief	18,1%	60	4,5	3,6	0,1	15,8	3.444
Hoger tarief	18,1%	60	4,5	3,6	0,1	15,8	3.444
Lager tarief	0,0%	0	0,0	0,0	0,0	0,0	0
<b>Tarief medische en materiële hulpverlening</b>							
Zelfde tarief	0,0%	0	0,0	0,0	0,0	0,0	0
Ander tarief	100,0%	28	5,9	3,7	3,7	14,6	2.171
Hoger tarief	100,0%	28	5,9	3,7	3,7	14,6	2.171
Lager tarief	0,0%	0	0,0	0,0	0,0	0,0	0
<b>Tarief minderjarige tienermoeder</b>							
Zelfde tarief	100,0%	15	0,0	0,0	0,0	0,0	0
Ander tarief	0,0%	0	0,0	0,0	0,0	0,0	0
Hoger tarief	0,0%	0	0,0	0,0	0,0	0,0	0
Lager tarief	0,0%	0	0,0	0,0	0,0	0,0	0
<b>Tarief opleidingstraject</b>							
Zelfde tarief	0,0%	0	0,0	0,0	0,0	0,0	0
Ander tarief	100,0%	355	3,7	3,4	2,1	23,2	18.240
Hoger tarief	100,0%	355	3,7	3,4	2,1	23,2	18.240
Lager tarief	0,0%	0	0,0	0,0	0,0	0,0	0
<b>Tarief verminderd inkomen werknemers</b>							
Zelfde tarief	6,7%	40	0,0	0,0	0,0	0,0	0
Ander tarief	93,3%	560	1,8	2,5	-10,4	11,6	12.607
Hoger tarief	78,2%	469	2,5	1,9	0,0	11,6	14.653
Lager tarief	15,2%	91	-1,7	2,1	-10,4	0,0	-2.046

	Aandeel	Aantal	verschil in dagtarief (€)				Verschil in budget (€/maand)
			Gemiddelde	Standaardafwijking	Minimum	Maximum	
<b>Tarief verminderd inkomen zelfstandigen</b>							
Zelfde tarief	5,0%	32	0,0	0,0	0,0	0,0	0
Ander tarief	95,0%	612	1,4	3,3	-10,5	12,2	11.124
Hoger tarief	67,4%	434	2,8	2,3	0,0	12,2	16.293
Lager tarief	27,6%	178	-2,2	2,3	-10,5	0,0	-5.169
<b>Tarief pleegkind</b>							
Zelfde tarief	100,0%	312	0,0	0,0	0,0	0,0	0
Ander tarief	0,0%	0	0,0	0,0	0,0	0,0	0
Hoger tarief	0,0%	0	0,0	0,0	0,0	0,0	0
Lager tarief	0,0%	0	0,0	0,0	0,0	0,0	0

Bron: eigen berekening op basis van de gekoppelde dataset

## Bijlage 7.5. Gedetailleerde cijfers Scenario 5c

Tabel A7.5.1: Gedetailleerde cijfers Scenario 5c (voor 2021)

	Aandeel	Aantal	verschil in dagtarief (€)				Verschil in budget (€/maand)
			Gemiddelde	Standaardafwijking	Minimum	Maximum	
<b>Totaal</b>							
Zelfde tarief	2,4%	1.755	0,0	0,0	0,0	0,0	0
Ander tarief	97,6%	72.910	-0,2	3,7	-24,4	25,7	1.199
Hoger tarief	44,8%	33.415	2,9	2,6	0,0	25,7	1.324.041
Lager tarief	52,9%	39.495	-2,8	2,1	-24,4	0,0	-1.322.842
<b>Aantal ouders</b>							
<i>Eenoudergezin</i>							
Zelfde tarief	14,6%	654	0,0	0,0	0,0	0,0	0
Ander tarief	85,4%	3.823	1,0	2,5	-11,9	11,8	53.344
Hoger tarief	61,3%	2.746	2,2	1,6	0,0	11,8	80.251
Lager tarief	24,1%	1.077	-2,0	1,6	-11,9	0,0	-26.907
<i>Twee ouders</i>							
Zelfde tarief	1,3%	861	0,0	0,0	0,0	0,0	0
Ander tarief	98,7%	66.799	-0,2	3,6	-24,4	25,7	-34.119
Hoger tarief	43,5%	29.463	3,0	2,6	0,0	25,7	1.195.490
Lager tarief	55,2%	37.336	-2,8	1,9	-24,4	0,0	-1.229.609
<b>Aantal kinderen ten laste</b>							
1							
Zelfde tarief	2,1%	641	0,0	0,0	0,0	0,0	0
Ander tarief	97,9%	29.427	-2,3	3,2	-24,4	25,7	-782.329
Hoger tarief	18,8%	5.658	2,5	2,8	0,0	25,7	189.852
Lager tarief	79,1%	23.769	-3,5	1,9	-24,4	0,0	-972.181
2							
Zelfde tarief	1,9%	606	0,0	0,0	0,0	0,0	0
Ander tarief	98,1%	31.914	0,4	2,8	-21,8	24,2	181.938
Hoger tarief	51,9%	16.876	2,3	2,2	0,0	24,2	510.735
Lager tarief	46,2%	15.038	-1,8	1,8	-21,8	0,0	-328.797
3							
Zelfde tarief	3,4%	324	0,0	0,0	0,0	0,0	0
Ander tarief	96,6%	9.281	3,6	2,9	-17,7	25,7	448.959
Hoger tarief	90,3%	8.671	4,0	2,3	0,0	25,7	468.723
Lager tarief	6,4%	610	-2,5	2,8	-17,7	0,0	-19.764
<i>meer dan 3</i>							
Zelfde tarief	7,4%	184	0,0	0,0	0,0	0,0	0
Ander tarief	92,6%	2.288	4,8	3,3	-15,8	22,0	152.631
Hoger tarief	89,4%	2.210	5,1	3,0	0,0	22,0	154.731
Lager tarief	3,2%	78	-2,3	2,5	-15,8	-0,1	-2.100
<b>Inkomensdecielen (eq. bruto belastbaar inkomen)</b>							
1							
Zelfde tarief	20,6%	1.537	0,0	0,0	0,0	0,0	0
Ander tarief	79,4%	5.932	1,0	3,1	-24,4	8,1	80.041
Hoger tarief	66,6%	4.976	1,9	1,2	0,0	8,1	127.131
Lager tarief	12,8%	956	-4,0	4,9	-24,4	0,0	-47.090
2							
Zelfde tarief	0,3%	20	0,0	0,0	0,0	0,0	0
Ander tarief	99,7%	7.444	1,3	3,3	-21,5	9,9	137.877
Hoger tarief	65,8%	4.914	3,2	1,7	0,0	9,9	209.978
Lager tarief	33,9%	2.530	-2,3	2,6	-21,5	0,0	-72.101

	Aandeel	Aantal	verschil in dagtarief (€)				Verschil in budget (€/maand)
			Gemiddelde	Standaardafwijking	Minimum	Maximum	
<b>3</b>							
Zelfde tarief	0,2%	14	0,0	0,0	0,0	0,0	0
Ander tarief	99,8%	7.454	0,7	3,8	-19,7	12,3	88.870
Hoger tarief	56,7%	4.235	3,3	2,4	0,0	12,3	192.531
Lager tarief	43,1%	3.219	-2,7	2,2	-19,7	0,0	-103.661
<b>4</b>							
Zelfde tarief	0,2%	16	0,0	0,0	0,0	0,0	0
Ander tarief	99,8%	7.449	-0,1	3,7	-18,5	13,9	10.900
Hoger tarief	48,7%	3.632	2,9	2,6	0,0	13,9	141.801
Lager tarief	51,1%	3.817	-2,9	2,0	-18,5	0,0	-130.900
<b>5</b>							
Zelfde tarief	0,5%	41	0,0	0,0	0,0	0,0	0
Ander tarief	99,5%	7.426	-0,9	3,6	-14,8	14,7	-63.973
Hoger tarief	34,8%	2.600	2,9	2,8	0,0	14,7	99.256
Lager tarief	64,6%	4.826	-2,9	2,0	-14,8	0,0	-163.229
<b>6</b>							
Zelfde tarief	0,2%	14	0,0	0,0	0,0	0,0	0
Ander tarief	99,8%	7.452	-1,4	3,5	-14,1	15,2	-109.935
Hoger tarief	27,5%	2.055	3,1	2,8	0,0	15,2	83.867
Lager tarief	72,3%	5.397	-3,1	1,9	-14,1	0,0	-193.803
<b>7</b>							
Zelfde tarief	0,2%	13	0,0	0,0	0,0	0,0	0
Ander tarief	99,8%	7.454	-1,7	3,4	-15,3	18,5	-135.319
Hoger tarief	24,1%	1.799	3,0	2,9	0,0	18,5	73.186
Lager tarief	75,7%	5.655	-3,2	1,8	-15,3	0,0	-208.505
<b>8</b>							
Zelfde tarief	0,3%	20	0,0	0,0	0,0	0,0	0
Ander tarief	99,7%	7.447	-1,3	3,4	-14,3	19,2	-108.560
Hoger tarief	23,8%	1.780	3,3	3,0	0,0	19,2	76.395
Lager tarief	75,9%	5.667	-2,7	1,8	-14,3	0,0	-184.955
<b>9</b>							
Zelfde tarief	0,5%	39	0,0	0,0	0,0	0,0	0
Ander tarief	99,5%	7.427	-0,5	3,5	-13,4	20,7	-32.603
Hoger tarief	36,8%	2.748	3,0	3,1	0,0	20,7	109.381
Lager tarief	62,7%	4.679	-2,5	1,7	-13,4	0,0	-141.984
<b>10</b>							
Zelfde tarief	0,5%	41	0,0	0,0	0,0	0,0	0
Ander tarief	99,5%	7.425	1,2	3,8	-11,2	25,7	133.902
Hoger tarief	62,6%	4.676	3,2	3,3	0,0	25,7	210.515
Lager tarief	36,8%	2.749	-2,2	1,3	-11,2	0,0	-76.613
<b>Recht op IVT</b>							
<b>Tarief OCMW 1</b>							
Zelfde tarief	0,0%	0	0,0	0,0	0,0	0,0	0
Ander tarief	100,0%	8	1	2	-3	4	121
Hoger tarief	87,5%	7	1,5	1,4	0,4	4,2	166
Lager tarief	12,5%	1	-3,0	0,0	-3,0	-3,0	-44
<b>Tarief OCMW 2</b>							
Zelfde tarief	14,3%	2	0,0	0,0	0,0	0,0	0
Ander tarief	85,7%	12	2,2	0,7	1,4	3,7	412
Hoger tarief	85,7%	12	2,2	0,7	1,4	3,7	412
Lager tarief	0,0%	0	0,0	0,0	0,0	0,0	0
<b>Tarief OCMW 3</b>							
Zelfde tarief	0,0%	0	0,0	0,0	0,0	0,0	0
Ander tarief	100,0%	626	4,1	1,0	3,7	10,3	36.749
Hoger tarief	100,0%	626	4,1	1,0	3,7	10,3	36.749
Lager tarief	0,0%	0	0,0	0,0	0,0	0,0	0



	Aandeel	Aantal	verschil in dagtarief (€)				Verschil in budget (€/maand)
			Gemiddelde	Standaardafwijking	Minimum	Maximum	
<b>Tarief Werkloosheid</b>							
Zelfde tarief	0,4%	8	0,0	0,0	0,0	0,0	0
Ander tarief	99,6%	1.817	3,0	2,2	-9,5	14,7	74.154
Hoger tarief	94,9%	1.732	3,3	2,0	0,0	14,7	75.695
Lager tarief	4,7%	85	-1,4	1,7	-9,5	0,0	-1.541
<b>Tarief faillissement zelfstandigen</b>							
Zelfde tarief	7,1%	1	0,0	0,0	0,0	0,0	0
Ander tarief	92,9%	13	2,0	1,8	-0,7	4,9	256
Hoger tarief	71,4%	10	2,8	1,3	1,5	4,9	277
Lager tarief	21,4%	3	-0,6	0,1	-0,7	-0,4	-21
<b>Tarief inburgering</b>							
Zelfde tarief	0,0%	0	0,0	0,0	0,0	0,0	0
Ander tarief	100,0%	219	2,6	0,8	2,1	6,7	6.849
Hoger tarief	100,0%	219	2,6	0,8	2,1	6,7	6.849
Lager tarief	0,0%	0	0,0	0,0	0,0	0,0	0
<b>Tarief invaliditeit</b>							
Zelfde tarief	0,7%	5	0,0	0,0	0,0	0,0	0
Ander tarief	99,3%	736	2,9	2,3	-6,6	12,3	26.615
Hoger tarief	93,7%	694	3,1	2,1	0,0	12,3	27.153
Lager tarief	5,7%	42	-1,4	1,7	-6,6	0,0	-539
<b>Tarief laag inkomen met werk</b>							
Zelfde tarief	0,0%	0	0,0	0,0	0,0	0,0	0
Ander tarief	100,0%	326	2,8	1,1	2,1	10,2	12.109
Hoger tarief	100,0%	326	2,8	1,1	2,1	10,2	12.109
Lager tarief	0,0%	0	0,0	0,0	0,0	0,0	0
<b>Tarief leefloon</b>							
Zelfde tarief	65,7%	218	0,0	0,0	0,0	0,0	0
Ander tarief	34,3%	114	4,1	3,4	0,1	14,3	5.918
Hoger tarief	34,3%	114	4,1	3,4	0,1	14,3	5.918
Lager tarief	0,0%	0	0,0	0,0	0,0	0,0	0
<b>Tarief medische en materiële hulpverlening</b>							
Zelfde tarief	0,0%	0	0,0	0,0	0,0	0,0	0
Ander tarief	100,0%	28	6,9	4,2	3,7	18,5	2.554
Hoger tarief	100,0%	28	6,9	4,2	3,7	18,5	2.554
Lager tarief	0,0%	0	0,0	0,0	0,0	0,0	0
<b>Tarief minderjarige tienermoeder</b>							
Zelfde tarief	0,0%	0	0,0	0,0	0,0	0,0	0
Ander tarief	100,0%	15	5,5	3,0	3,7	11,6	1.100
Hoger tarief	100,0%	15	5,5	3,0	3,7	11,6	1.100
Lager tarief	0,0%	0	0,0	0,0	0,0	0,0	0
<b>Tarief opleidingstraject</b>							
Zelfde tarief	0,0%	0	0,0	0,0	0,0	0,0	0
Ander tarief	100,0%	355	4,1	3,8	2,1	24,2	20.426
Hoger tarief	100,0%	355	4,1	3,8	2,1	24,2	20.426
Lager tarief	0,0%	0	0,0	0,0	0,0	0,0	0
<b>Tarief verminderd inkomen werknemers</b>							
Zelfde tarief	0,3%	2	0,0	0,0	0,0	0,0	0
Ander tarief	99,7%	598	3,8	3,0	-10,6	12,6	28.275
Hoger tarief	93,7%	562	4,2	2,7	0,0	12,6	29.356
Lager tarief	6,0%	36	-2,0	2,3	-10,6	0,0	-1.081

	Aandeel	Aantal	verschil in dagtarief (€)				Verschil in budget (€/maand)
			Gemiddelde	Standaardafwijking	Minimum	Maximum	
<b>Tarief verminderd inkomen zelfstandigen</b>							
Zelfde tarief	0,2%	1	0,0	0,0	0,0	0,0	0
Ander tarief	99,8%	643	2,8	3,3	-10,5	15,1	24.655
Hoger tarief	86,2%	555	3,7	2,6	0,0	15,1	27.394
Lager tarief	13,7%	88	-2,4	2,3	-10,5	0,0	-2.740
<b>Tarief pleegkind</b>							
Zelfde tarief	0,0%	0	0,0	0,0	0,0	0,0	0
Ander tarief	100,0%	312	11,9	5,4	3,7	25,7	52.908
Hoger tarief	100,0%	312	11,9	5,4	3,7	25,7	52.908
Lager tarief	0,0%	0	0,0	0,0	0,0	0,0	0

Bron: eigen berekening op basis van de gekoppelde dataset

## Bijlage 7.6. Gedetailleerde cijfers Scenario 5d

Tabel A7.6.1: Gedetailleerde cijfers Scenario 5d (voor 2021)

	Aandeel	Aantal	verschil in dagtarief (€)				Verschil in budget (€/maand)
			Gemiddelde	Standaardafwijking	Minimum	Maximum	
<b>Totaal</b>							
Zelfde tarief	10,4%	7.743	0,0	0,0	0,0	0,0	0
Ander tarief	89,6%	66.922	-0,1	2,9	-24,4	27,3	820
Hoger tarief	38,3%	28.618	2,2	2,3	0,0	27,3	867.448
Lager tarief	51,3%	38.304	-1,8	2,0	-24,4	0,0	-866.628
<b>Aantal ouders</b>							
<i>Eenoudergezin</i>							
Zelfde tarief	54,4%	2.434	0,0	0,0	0,0	0,0	0
Ander tarief	45,6%	2.043	-0,4	2,1	-13,4	11,6	-10.764
Hoger tarief	20,6%	921	1,2	1,3	0,0	11,6	13.710
Lager tarief	25,1%	1.122	-1,7	1,8	-13,4	0,0	-24.474
<i>Twee ouders</i>							
Zelfde tarief	6,6%	4.492	0,0	0,0	0,0	0,0	0
Ander tarief	93,4%	63.168	0,0	2,8	-24,4	27,3	45.679
Hoger tarief	39,8%	26.945	2,3	2,3	0,0	27,3	828.365
Lager tarief	53,5%	36.223	-1,8	1,7	-24,4	0,0	-782.685
<b>Aantal kinderen ten laste</b>							
1							
Zelfde tarief	4,9%	1.485	0,0	0,0	0,0	0,0	0
Ander tarief	95,1%	28.583	0,2	2,9	-24,4	27,3	113.010
Hoger tarief	44,0%	13.224	2,3	2,4	0,0	27,3	398.742
Lager tarief	51,1%	15.359	-1,6	1,9	-24,4	0,0	-285.732
2							
Zelfde tarief	6,9%	2.235	0,0	0,0	0,0	0,0	0
Ander tarief	93,1%	30.285	-0,3	2,9	-24,4	24,7	-66.210
Hoger tarief	37,6%	12.227	2,2	2,2	0,0	24,7	370.272
Lager tarief	55,5%	18.058	-1,9	1,9	-24,4	0,0	-436.482
3							
Zelfde tarief	24,8%	2.384	0,0	0,0	0,0	0,0	0
Ander tarief	75,2%	7.221	-0,5	3,0	-20,2	21,4	-34.287
Hoger tarief	30,4%	2.916	2,1	1,9	0,0	21,4	89.191
Lager tarief	44,8%	4.305	-2,2	2,2	-20,2	0,0	-123.478
<i>meer dan 3</i>							
Zelfde tarief	66,3%	1.639	0,0	0,0	0,0	0,0	0
Ander tarief	33,7%	833	-1,3	3,7	-15,8	14,6	-11.693
Hoger tarief	10,2%	251	2,5	2,0	0,0	14,6	9.243
Lager tarief	23,5%	582	-3,0	3,0	-15,8	0,0	-20.936
<b>Inkomensdecielen (eq. bruto belastbaar inkomen)</b>							
1							
Zelfde tarief	69,5%	5.189	0,0	0,0	0,0	0,0	0
Ander tarief	30,5%	2.280	-1,2	4,1	-24,4	4,0	-35.786
Hoger tarief	16,5%	1.234	1,1	0,9	0,0	4,0	16.789
Lager tarief	14,0%	1.046	-4,0	4,7	-24,4	0,0	-52.574
2							
Zelfde tarief	20,0%	1.491	0,0	0,0	0,0	0,0	0
Ander tarief	80,0%	5.973	-0,5	2,9	-24,1	7,6	-35.999
Hoger tarief	37,1%	2.767	1,5	1,6	0,0	7,6	54.655
Lager tarief	43,0%	3.206	-2,2	2,7	-24,1	0,0	-90.653

	Aandeel	Aantal	verschil in dagtarief (€)				Verschil in budget (€/maand)
			Gemiddelde	Standaardafwijking	Minimum	Maximum	
<b>3</b>							
Zelfde tarief	6,1%	456	0,0	0,0	0,0	0,0	0
Ander tarief	93,9%	7.012	-0,6	2,8	-19,9	10,0	-47.547
Hoger tarief	36,0%	2.691	1,8	1,9	0,0	10,0	66.217
Lager tarief	57,9%	4.321	-2,1	2,2	-19,9	0,0	-113.763
<b>4</b>							
Zelfde tarief	2,1%	156	0,0	0,0	0,0	0,0	0
Ander tarief	97,9%	7.309	-0,7	2,7	-20,2	11,7	-57.551
Hoger tarief	27,0%	2.018	2,2	2,2	0,0	11,7	60.791
Lager tarief	70,9%	5.291	-1,8	1,9	-20,2	0,0	-118.342
<b>5</b>							
Zelfde tarief	1,4%	106	0,0	0,0	0,0	0,0	0
Ander tarief	98,6%	7.361	-0,9	2,6	-15,6	13,2	-72.378
Hoger tarief	25,0%	1.868	2,1	2,3	0,0	13,2	50.658
Lager tarief	73,6%	5.493	-1,9	1,8	-15,6	0,0	-123.036
<b>6</b>							
Zelfde tarief	0,9%	68	0,0	0,0	0,0	0,0	0
Ander tarief	99,1%	7.398	-1,0	2,3	-14,3	14,4	-87.050
Hoger tarief	22,6%	1.688	2,0	2,1	0,0	14,4	44.993
Lager tarief	76,5%	5.710	-1,9	1,4	-14,3	0,0	-132.042
<b>7</b>							
Zelfde tarief	0,7%	51	0,0	0,0	0,0	0,0	0
Ander tarief	99,3%	7.416	-1,0	2,2	-13,3	16,0	-85.450
Hoger tarief	19,6%	1.464	2,2	2,4	0,0	16,0	42.229
Lager tarief	79,7%	5.952	-1,8	1,3	-13,3	0,0	-127.678
<b>8</b>							
Zelfde tarief	1,1%	79	0,0	0,0	0,0	0,0	0
Ander tarief	98,9%	7.388	-0,3	2,2	-11,8	17,8	-21.076
Hoger tarief	28,1%	2.095	1,8	2,5	0,0	17,8	50.979
Lager tarief	70,9%	5.293	-1,1	1,3	-11,8	0,0	-72.056
<b>9</b>							
Zelfde tarief	1,5%	114	0,0	0,0	0,0	0,0	0
Ander tarief	98,5%	7.352	0,9	2,2	-12,9	21,0	91.429
Hoger tarief	75,9%	5.670	1,6	1,9	0,0	21,0	120.858
Lager tarief	22,5%	1.682	-1,4	1,6	-12,9	0,0	-29.430
<b>10</b>							
Zelfde tarief	0,4%	33	0,0	0,0	0,0	0,0	0
Ander tarief	99,6%	7.433	3,5	2,6	-9,8	27,3	352.226
Hoger tarief	95,4%	7.123	3,7	2,3	0,0	27,3	359.279
Lager tarief	4,2%	310	-1,8	1,9	-9,8	0,0	-7.053
<b>Recht op IVT</b>							
<b>Tarief OCMW 1</b>							
Zelfde tarief	37,5%	3	0,0	0,0	0,0	0,0	0
Ander tarief	62,5%	5	-4	3	-7	0	-247
Hoger tarief	0,0%	0	0,0	0,0	0,0	0,0	0
Lager tarief	62,5%	5	-3,6	2,6	-7,5	-0,2	-247
<b>Tarief OCMW 2</b>							
Zelfde tarief	100,0%	14	0,0	0,0	0,0	0,0	0
Ander tarief	0,0%	0	0,0	0,0	0,0	0,0	0
Hoger tarief	0,0%	0	0,0	0,0	0,0	0,0	0
Lager tarief	0,0%	0	0,0	0,0	0,0	0,0	0
<b>Tarief OCMW 3</b>							
Zelfde tarief	99,8%	625	0,0	0,0	0,0	0,0	0
Ander tarief	0,2%	1	0,0	0,0	0,0	0,0	0
Hoger tarief	0,0%	0	0,0	0,0	0,0	0,0	0
Lager tarief	0,2%	1	0,0	0,0	0,0	0,0	0

	Aandeel	Aantal	verschil in dagtarief (€)				Verschil in budget (€/maand)
			Gemiddelde	Standaardafwijking	Minimum	Maximum	
<b>Tarief Werkloosheid</b>							
Zelfde tarief	14,1%	257	0,0	0,0	0,0	0,0	0
Ander tarief	85,9%	1.568	-1,0	1,8	-12,9	12,4	-20.972
Hoger tarief	19,3%	352	1,2	1,4	0,0	12,4	5.279
Lager tarief	66,6%	1.216	-1,6	1,4	-12,9	0,0	-26.250
<b>Tarief faillissement zelfstandigen</b>							
Zelfde tarief	50,0%	7	0,0	0,0	0,0	0,0	0
Ander tarief	50,0%	7	-1,8	1,1	-3,3	0,1	-140
Hoger tarief	7,1%	1	0,1	0,0	0,1	0,1	2
Lager tarief	42,9%	6	-2,1	0,8	-3,3	-0,8	-142
<b>Tarief inburgering</b>							
Zelfde tarief	100,0%	219	0,0	0,0	0,0	0,0	0
Ander tarief	0,0%	0	0,0	0,0	0,0	0,0	0
Hoger tarief	0,0%	0	0,0	0,0	0,0	0,0	0
Lager tarief	0,0%	0	0,0	0,0	0,0	0,0	0
<b>Tarief invaliditeit</b>							
Zelfde tarief	17,5%	130	0,0	0,0	0,0	0,0	0
Ander tarief	82,5%	611	-1,3	1,6	-9,4	7,0	-9.723
Hoger tarief	14,3%	106	0,9	1,1	0,0	7,0	1.116
Lager tarief	68,2%	505	-1,8	1,3	-9,4	0,0	-10.839
<b>Tarief laag inkomen met werk</b>							
Zelfde tarief	99,7%	325	0,0	0,0	0,0	0,0	0
Ander tarief	0,3%	1	-0,1	0,0	-0,1	-0,1	0
Hoger tarief	0,0%	0	0,0	0,0	0,0	0,0	0
Lager tarief	0,3%	1	-0,1	0,0	-0,1	-0,1	0
<b>Tarief leefloon</b>							
Zelfde tarief	100,0%	332	0,0	0,0	0,0	0,0	0
Ander tarief	0,0%	0	0,0	0,0	0,0	0,0	0
Hoger tarief	0,0%	0	0,0	0,0	0,0	0,0	0
Lager tarief	0,0%	0	0,0	0,0	0,0	0,0	0
<b>Tarief medische en materiële hulpverlening</b>							
Zelfde tarief	100,0%	28	0,0	0,0	0,0	0,0	0
Ander tarief	0,0%	0	0,0	0,0	0,0	0,0	0
Hoger tarief	0,0%	0	0,0	0,0	0,0	0,0	0
Lager tarief	0,0%	0	0,0	0,0	0,0	0,0	0
<b>Tarief minderjarige tienermoeder</b>							
Zelfde tarief	100,0%	15	0,0	0,0	0,0	0,0	0
Ander tarief	0,0%	0	0,0	0,0	0,0	0,0	0
Hoger tarief	0,0%	0	0,0	0,0	0,0	0,0	0
Lager tarief	0,0%	0	0,0	0,0	0,0	0,0	0
<b>Tarief opleidingstraject</b>							
Zelfde tarief	100,0%	355	0,0	0,0	0,0	0,0	0
Ander tarief	0,0%	0	0,0	0,0	0,0	0,0	0
Hoger tarief	0,0%	0	0,0	0,0	0,0	0,0	0
Lager tarief	0,0%	0	0,0	0,0	0,0	0,0	0
<b>Tarief verminderd inkomen werknemers</b>							
Zelfde tarief	9,0%	54	0,0	0,0	0,0	0,0	0
Ander tarief	91,0%	546	-1,0	2,1	-12,2	8,1	-7.049
Hoger tarief	22,7%	136	1,4	1,3	0,0	8,1	2.445
Lager tarief	68,3%	410	-1,8	1,6	-12,2	0,0	-9.495

	Aandeel	Aantal	verschil in dagtarief (€)				Verschil in budget (€/maand)
			Gemiddelde	Standaardafwijking	Minimum	Maximum	
<b>Tarief verminderd inkomen zelfstandigen</b>							
Zelfde tarief	6,4%	41	0,0	0,0	0,0	0,0	0
Ander tarief	93,6%	603	-1,6	2,7	-11,9	8,1	-13.306
Hoger tarief	20,8%	134	1,7	1,3	0,0	8,1	2.969
Lager tarief	72,8%	469	-2,6	2,1	-11,9	0,0	-16.275
<b>Tarief pleegkind</b>							
Zelfde tarief	100,0%	312	0,0	0,0	0,0	0,0	0
Ander tarief	0,0%	0	0,0	0,0	0,0	0,0	0
Hoger tarief	0,0%	0	0,0	0,0	0,0	0,0	0
Lager tarief	0,0%	0	0,0	0,0	0,0	0,0	0

Bron: eigen berekening op basis van de gekoppelde dataset

## Bijlage 7.7. Gedetailleerde cijfers Scenario 5e

Tabel A7.7.1: Gedetailleerde cijfers Scenario 5e (voor 2021)

	Aandeel	Aantal	verschil in dagtarief (€)				Verschil in budget (€/maand)
			Gemiddelde	Standaardafwijking	Minimum	Maximum	
<b>Totaal</b>							
Zelfde tarief	7,9%	5.925	0,0	0,0	0,0	0,0	0
Ander tarief	92,1%	68.740	-0,1	3,0	-24,4	26,7	1.091
Hoger tarief	39,2%	29.238	2,4	2,3	0,0	26,7	938.952
Lager tarief	52,9%	39.502	-1,9	2,0	-24,4	0,0	-937.861
<b>Aantal ouders</b>							
<i>Eenoudergezin</i>							
Zelfde tarief	35,2%	1.577	0,0	0,0	0,0	0,0	0
Ander tarief	64,8%	2.900	0,6	2,5	-13,4	11,4	27.083
Hoger tarief	39,6%	1.771	2,2	1,5	0,0	11,4	52.734
Lager tarief	25,2%	1.129	-1,8	1,8	-13,4	0,0	-25.650
<i>Twee ouders</i>							
Zelfde tarief	5,7%	3.852	0,0	0,0	0,0	0,0	0
Ander tarief	94,3%	63.808	-0,1	2,9	-24,4	26,7	-1.457
Hoger tarief	39,0%	26.421	2,4	2,3	0,0	26,7	850.368
Lager tarief	55,3%	37.387	-1,9	1,7	-24,4	0,0	-851.825
<b>Aantal kinderen ten laste</b>							
1							
Zelfde tarief	2,8%	845	0,0	0,0	0,0	0,0	0
Ander tarief	97,2%	29.223	0,2	3,0	-24,4	26,7	112.549
Hoger tarief	44,0%	13.215	2,5	2,5	0,0	26,7	434.965
Lager tarief	53,2%	16.008	-1,7	1,8	-24,4	0,0	-322.416
2							
Zelfde tarief	5,2%	1.695	0,0	0,0	0,0	0,0	0
Ander tarief	94,8%	30.825	-0,3	2,9	-24,4	26,3	-83.890
Hoger tarief	37,7%	12.260	2,3	2,2	0,0	26,3	383.899
Lager tarief	57,1%	18.565	-2,0	1,9	-24,4	0,0	-467.789
3							
Zelfde tarief	20,8%	1.996	0,0	0,0	0,0	0,0	0
Ander tarief	79,2%	7.609	-0,4	3,0	-20,4	20,8	-24.678
Hoger tarief	34,0%	3.262	2,2	1,9	0,0	20,8	101.472
Lager tarief	45,3%	4.347	-2,3	2,2	-20,4	0,0	-126.150
<i>meer dan 3</i>							
Zelfde tarief	56,2%	1.389	0,0	0,0	0,0	0,0	0
Ander tarief	43,8%	1.083	-0,4	3,7	-15,8	14,0	-2.891
Hoger tarief	20,3%	501	2,6	1,5	0,0	14,0	18.615
Lager tarief	23,5%	582	-3,0	3,0	-15,8	0,0	-21.506
<b>Inkomensdecielen (eq. bruto belastbaar inkomen)</b>							
1							
Zelfde tarief	50,1%	3.743	0,0	0,0	0,0	0,0	0
Ander tarief	49,9%	3.726	0,4	3,8	-24,4	7,1	21.041
Hoger tarief	36,3%	2.713	2,1	1,2	0,0	7,1	73.382
Lager tarief	13,6%	1.013	-4,1	4,8	-24,4	0,0	-52.341
2							
Zelfde tarief	17,7%	1.324	0,0	0,0	0,0	0,0	0
Ander tarief	82,3%	6.140	-0,3	3,0	-24,2	9,8	-18.595
Hoger tarief	40,7%	3.041	1,7	1,7	0,0	9,8	70.049
Lager tarief	41,5%	3.099	-2,3	2,7	-24,2	0,0	-88.645

	Aandeel	Aantal	verschil in dagtarief (€)				Verschil in budget (€/maand)
			Gemiddelde	Standaardafwijking	Minimum	Maximum	
<b>3</b>							
Zelfde tarief	4,9%	363	0,0	0,0	0,0	0,0	0
Ander tarief	95,1%	7.105	-0,5	2,9	-19,9	12,4	-33.494
Hoger tarief	37,6%	2.806	2,1	2,0	0,0	12,4	80.283
Lager tarief	57,6%	4.299	-2,1	2,2	-19,9	0,0	-113.777
<b>4</b>							
Zelfde tarief	1,5%	111	0,0	0,0	0,0	0,0	0
Ander tarief	98,5%	7.354	-0,6	2,8	-20,4	14,9	-49.663
Hoger tarief	30,2%	2.253	2,4	2,2	0,0	14,9	72.676
Lager tarief	68,3%	5.101	-2,0	1,9	-20,4	0,0	-122.339
<b>5</b>							
Zelfde tarief	1,2%	87	0,0	0,0	0,0	0,0	0
Ander tarief	98,8%	7.380	-0,9	2,7	-15,8	15,9	-74.144
Hoger tarief	25,6%	1.910	2,3	2,4	0,0	15,9	57.856
Lager tarief	73,3%	5.470	-2,0	1,8	-15,8	0,0	-131.999
<b>6</b>							
Zelfde tarief	0,8%	56	0,0	0,0	0,0	0,0	0
Ander tarief	99,2%	7.410	-1,1	2,5	-14,5	15,8	-94.773
Hoger tarief	22,8%	1.704	2,2	2,2	0,0	15,8	49.658
Lager tarief	76,4%	5.706	-2,1	1,5	-14,5	0,0	-144.430
<b>7</b>							
Zelfde tarief	0,5%	40	0,0	0,0	0,0	0,0	0
Ander tarief	99,5%	7.427	-1,2	2,4	-13,5	17,4	-97.847
Hoger tarief	19,5%	1.459	2,4	2,4	0,0	17,4	46.377
Lager tarief	79,9%	5.968	-2,0	1,3	-13,5	0,0	-144.224
<b>8</b>							
Zelfde tarief	0,9%	64	0,0	0,0	0,0	0,0	0
Ander tarief	99,1%	7.403	-0,5	2,3	-12,0	17,8	-40.292
Hoger tarief	22,0%	1.644	2,4	2,8	0,0	17,8	52.671
Lager tarief	77,1%	5.759	-1,3	1,2	-12,0	0,0	-92.963
<b>9</b>							
Zelfde tarief	1,4%	104	0,0	0,0	0,0	0,0	0
Ander tarief	98,6%	7.362	0,7	2,4	-13,1	22,2	67.415
Hoger tarief	63,2%	4.721	1,7	2,2	0,0	22,2	105.584
Lager tarief	35,4%	2.641	-1,1	1,5	-13,1	0,0	-38.170
<b>10</b>							
Zelfde tarief	0,4%	33	0,0	0,0	0,0	0,0	0
Ander tarief	99,6%	7.433	3,2	2,7	-10,4	26,7	321.443
Hoger tarief	93,6%	6.987	3,5	2,5	0,0	26,7	330.416
Lager tarief	6,0%	446	-1,5	1,8	-10,4	0,0	-8.973
<b>Recht op IVT</b>							
<b>Tarief OCMW 1</b>							
Zelfde tarief	12,5%	1	0,0	0,0	0,0	0,0	0
Ander tarief	87,5%	7	1	3	-5	5	101
Hoger tarief	75,0%	6	2,1	1,7	0,7	5,3	179
Lager tarief	12,5%	1	-5,3	0,0	-5,3	-5,3	-77
<b>Tarief OCMW 2</b>							
Zelfde tarief	71,4%	10	0,0	0,0	0,0	0,0	0
Ander tarief	28,6%	4	3,6	1,0	2,3	4,6	221
Hoger tarief	28,6%	4	3,6	1,0	2,3	4,6	221
Lager tarief	0,0%	0	0,0	0,0	0,0	0,0	0
<b>Tarief OCMW 3</b>							
Zelfde tarief	0,0%	0	0,0	0,0	0,0	0,0	0
Ander tarief	100,0%	626	3,9	0,9	3,7	11,2	34.604
Hoger tarief	100,0%	626	3,9	0,9	3,7	11,2	34.604
Lager tarief	0,0%	0	0,0	0,0	0,0	0,0	0



	Aandeel	Aantal	verschil in dagtarief (€)				Verschil in budget (€/maand)
			Gemiddelde	Standaardafwijking	Minimum	Maximum	
<b>Tarief Werkloosheid</b>							
Zelfde tarief	8,9%	162	0,0	0,0	0,0	0,0	0
Ander tarief	91,1%	1.663	2,6	2,3	-7,7	19,9	56.365
Hoger tarief	83,2%	1.519	3,0	1,9	0,0	19,9	59.446
Lager tarief	7,9%	144	-1,6	1,5	-7,7	0,0	-3.082
<b>Tarief faillissement zelfstandigen</b>							
Zelfde tarief	42,9%	6	0,0	0,0	0,0	0,0	0
Ander tarief	57,1%	8	2,5	1,6	0,5	4,7	195
Hoger tarief	57,1%	8	2,5	1,6	0,5	4,7	195
Lager tarief	0,0%	0	0,0	0,0	0,0	0,0	0
<b>Tarief inburgering</b>							
Zelfde tarief	0,0%	0	0,0	0,0	0,0	0,0	0
Ander tarief	100,0%	219	2,3	0,6	2,1	6,2	5.998
Hoger tarief	100,0%	219	2,3	0,6	2,1	6,2	5.998
Lager tarief	0,0%	0	0,0	0,0	0,0	0,0	0
<b>Tarief invaliditeit</b>							
Zelfde tarief	11,1%	82	0,0	0,0	0,0	0,0	0
Ander tarief	88,9%	659	2,1	2,2	-9,4	12,2	16.106
Hoger tarief	80,3%	595	2,5	1,8	0,0	12,2	17.415
Lager tarief	8,6%	64	-1,8	1,9	-9,4	-0,1	-1.309
<b>Tarief laag inkomen met werk</b>							
Zelfde tarief	0,0%	0	0,0	0,0	0,0	0,0	0
Ander tarief	100,0%	326	2,4	0,9	2,1	10,7	10.478
Hoger tarief	100,0%	326	2,4	0,9	2,1	10,7	10.478
Lager tarief	0,0%	0	0,0	0,0	0,0	0,0	0
<b>Tarief leefloon</b>							
Zelfde tarief	80,1%	266	0,0	0,0	0,0	0,0	0
Ander tarief	19,9%	66	4,8	4,1	0,1	17,8	4.097
Hoger tarief	19,9%	66	4,8	4,1	0,1	17,8	4.097
Lager tarief	0,0%	0	0,0	0,0	0,0	0,0	0
<b>Tarief medische en materiële hulpverlening</b>							
Zelfde tarief	0,0%	0	0,0	0,0	0,0	0,0	0
Ander tarief	100,0%	28	6,2	4,3	3,7	15,9	2.308
Hoger tarief	100,0%	28	6,2	4,3	3,7	15,9	2.308
Lager tarief	0,0%	0	0,0	0,0	0,0	0,0	0
<b>Tarief minderjarige tienermoeder</b>							
Zelfde tarief	100,0%	15	0,0	0,0	0,0	0,0	0
Ander tarief	0,0%	0	0,0	0,0	0,0	0,0	0
Hoger tarief	0,0%	0	0,0	0,0	0,0	0,0	0
Lager tarief	0,0%	0	0,0	0,0	0,0	0,0	0
<b>Tarief opleidingstraject</b>							
Zelfde tarief	0,0%	0	0,0	0,0	0,0	0,0	0
Ander tarief	100,0%	355	4,0	3,9	2,1	26,3	19.607
Hoger tarief	100,0%	355	4,0	3,9	2,1	26,3	19.607
Lager tarief	0,0%	0	0,0	0,0	0,0	0,0	0
<b>Tarief verminderd inkomen werknemers</b>							
Zelfde tarief	5,7%	34	0,0	0,0	0,0	0,0	0
Ander tarief	94,3%	566	3,3	3,0	-9,8	13,7	22.959
Hoger tarief	88,0%	528	3,7	2,5	0,0	13,7	24.212
Lager tarief	6,3%	38	-2,4	2,6	-9,8	0,0	-1.253

	Aandeel	Aantal	verschil in dagtarief (€)				Verschil in budget (€/maand)
			Gemiddelde	Standaardafwijking	Minimum	Maximum	
<b>Tarief verminderd inkomen zelfstandigen</b>							
Zelfde tarief	4,2%	27	0,0	0,0	0,0	0,0	0
Ander tarief	95,8%	617	2,9	3,8	-10,0	14,7	24.220
Hoger tarief	80,7%	520	4,0	3,0	0,0	14,7	27.614
Lager tarief	15,1%	97	-2,7	2,4	-10,0	0,0	-3.393
<b>Tarief pleegkind</b>							
Zelfde tarief	100,0%	312	0,0	0,0	0,0	0,0	0
Ander tarief	0,0%	0	0,0	0,0	0,0	0,0	0
Hoger tarief	0,0%	0	0,0	0,0	0,0	0,0	0
Lager tarief	0,0%	0	0,0	0,0	0,0	0,0	0

Bron: eigen berekening op basis van de gekoppelde dataset

## Bijlage 7.8. Gedetailleerde cijfers Scenario 6c

Tabel A7.8.1: Gedetailleerde cijfers Scenario 6c (voor 2021)

	Aandeel	Aantal	verschil in dagtarief (€)				Verschil in budget (€/maand)
			Gemiddelde	Standaardafwijking	Minimum	Maximum	
<b>Totaal</b>							
Zelfde tarief	2,9%	2.154	0,0	0,0	0,0	0,0	0
Ander tarief	97,1%	72.511	-0,2	3,7	-24,4	28,1	52
Hoger tarief	44,0%	32.851	3,0	2,6	0,0	28,1	1.347.174
Lager tarief	53,1%	39.660	-2,8	2,1	-24,4	0,0	-1.347.122
<b>Aantal ouders</b>							
<i>Eenoudergezin</i>							
Zelfde tarief	14,7%	657	0,0	0,0	0,0	0,0	0
Ander tarief	85,3%	3.820	1,0	2,5	-11,9	11,8	52.364
Hoger tarief	61,1%	2.737	2,2	1,6	0,0	11,8	79.796
Lager tarief	24,2%	1.083	-2,1	1,6	-11,9	0,0	-27.432
<i>Twee ouders</i>							
Zelfde tarief	1,8%	1.209	0,0	0,0	0,0	0,0	0
Ander tarief	98,2%	66.451	-0,2	3,7	-24,4	28,1	-38.266
Hoger tarief	42,7%	28.913	3,1	2,7	0,0	28,1	1.216.072
Lager tarief	55,5%	37.538	-2,8	1,9	-24,4	0,0	-1.254.338
<b>Aantal kinderen ten laste</b>							
1							
Zelfde tarief	3,4%	1.014	0,0	0,0	0,0	0,0	0
Ander tarief	96,6%	29.054	-2,4	3,2	-24,4	28,1	-790.326
Hoger tarief	18,7%	5.617	2,5	2,8	0,0	28,1	189.881
Lager tarief	77,9%	23.437	-3,6	1,9	-24,4	0,0	-980.207
2							
Zelfde tarief	1,9%	630	0,0	0,0	0,0	0,0	0
Ander tarief	98,1%	31.890	0,4	2,9	-21,8	26,6	184.674
Hoger tarief	50,4%	16.377	2,4	2,3	0,0	26,6	529.152
Lager tarief	47,7%	15.513	-1,8	1,8	-21,8	0,0	-344.479
3							
Zelfde tarief	3,4%	326	0,0	0,0	0,0	0,0	0
Ander tarief	96,6%	9.279	3,6	3,0	-17,7	28,1	452.981
Hoger tarief	90,0%	8.648	4,0	2,4	0,0	28,1	473.260
Lager tarief	6,6%	631	-2,5	2,8	-17,7	0,0	-20.280
<i>meer dan 3</i>							
Zelfde tarief	7,4%	184	0,0	0,0	0,0	0,0	0
Ander tarief	92,6%	2.288	4,8	3,3	-15,8	24,4	152.724
Hoger tarief	89,4%	2.209	5,1	3,1	0,0	24,4	154.880
Lager tarief	3,2%	79	-2,3	2,5	-15,8	0,0	-2.156
<b>Inkomensdecielen (eq. bruto belastbaar inkomen)</b>							
1							
Zelfde tarief	20,6%	1.540	0,0	0,0	0,0	0,0	0
Ander tarief	79,4%	5.929	1,0	3,1	-24,4	8,0	79.275
Hoger tarief	66,5%	4.964	1,9	1,2	0,0	8,0	126.497
Lager tarief	12,9%	965	-3,9	4,9	-24,4	0,0	-47.221
2							
Zelfde tarief	0,3%	21	0,0	0,0	0,0	0,0	0
Ander tarief	99,7%	7.443	1,3	3,3	-21,5	9,8	134.441
Hoger tarief	65,5%	4.891	3,2	1,7	0,0	9,8	207.646
Lager tarief	34,2%	2.552	-2,3	2,6	-21,5	0,0	-73.205

	Aandeel	Aantal	verschil in dagtarief (€)				Verschil in budget (€/maand)
			Gemiddelde	Standaardafwijking	Minimum	Maximum	
<b>3</b>							
Zelfde tarief	0,3%	25	0,0	0,0	0,0	0,0	0
Ander tarief	99,7%	7.443	0,7	3,8	-19,7	12,2	83.709
Hoger tarief	56,2%	4.199	3,3	2,4	0,0	12,2	189.474
Lager tarief	43,4%	3.244	-2,7	2,2	-19,7	0,0	-105.765
<b>4</b>							
Zelfde tarief	0,3%	20	0,0	0,0	0,0	0,0	0
Ander tarief	99,7%	7.445	-0,1	3,7	-18,5	13,8	4.666
Hoger tarief	48,1%	3.592	2,9	2,6	0,0	13,8	138.668
Lager tarief	51,6%	3.853	-2,9	2,0	-18,5	0,0	-134.002
<b>5</b>							
Zelfde tarief	0,4%	32	0,0	0,0	0,0	0,0	0
Ander tarief	99,6%	7.435	-1,0	3,6	-14,9	14,6	-70.975
Hoger tarief	33,4%	2.492	2,9	2,8	0,0	14,6	96.719
Lager tarief	66,2%	4.943	-2,9	2,0	-14,9	0,0	-167.693
<b>6</b>							
Zelfde tarief	0,2%	12	0,0	0,0	0,0	0,0	0
Ander tarief	99,8%	7.454	-1,5	3,5	-14,2	15,1	-117.688
Hoger tarief	27,1%	2.023	3,0	2,8	0,0	15,1	81.609
Lager tarief	72,7%	5.431	-3,1	1,9	-14,2	0,0	-199.297
<b>7</b>							
Zelfde tarief	0,2%	12	0,0	0,0	0,0	0,0	0
Ander tarief	99,8%	7.455	-1,8	3,4	-15,4	18,4	-143.902
Hoger tarief	23,5%	1.755	3,0	2,9	0,0	18,4	71.000
Lager tarief	76,3%	5.700	-3,2	1,9	-15,4	0,0	-214.902
<b>8</b>							
Zelfde tarief	0,2%	12	0,0	0,0	0,0	0,0	0
Ander tarief	99,8%	7.455	-1,4	3,4	-14,4	19,0	-118.296
Hoger tarief	22,9%	1.709	3,3	3,0	0,0	19,0	73.995
Lager tarief	77,0%	5.746	-2,8	1,8	-14,4	0,0	-192.291
<b>9</b>							
Zelfde tarief	0,5%	34	0,0	0,0	0,0	0,0	0
Ander tarief	99,5%	7.432	-0,6	3,5	-13,5	20,6	-44.315
Hoger tarief	34,6%	2.581	3,0	3,1	0,0	20,6	105.003
Lager tarief	65,0%	4.851	-2,5	1,7	-13,5	0,0	-149.318
<b>10</b>							
Zelfde tarief	6,0%	446	0,0	0,0	0,0	0,0	0
Ander tarief	94,0%	7.020	1,9	4,1	-11,3	28,1	193.136
Hoger tarief	62,2%	4.645	3,9	3,5	0,0	28,1	256.563
Lager tarief	31,8%	2.375	-2,1	1,4	-11,3	0,0	-63.428
<b>Recht op IVT</b>							
<b>Tarief OCMW 1</b>							
Zelfde tarief	0,0%	0	0,0	0,0	0,0	0,0	0
Ander tarief	100,0%	8	1	2	-3	4	119
Hoger tarief	87,5%	7	1,5	1,4	0,4	4,1	164
Lager tarief	12,5%	1	-3,1	0,0	-3,1	-3,1	-45
<b>Tarief OCMW 2</b>							
Zelfde tarief	14,3%	2	0,0	0,0	0,0	0,0	0
Ander tarief	85,7%	12	2,2	0,7	1,4	3,7	408
Hoger tarief	85,7%	12	2,2	0,7	1,4	3,7	408
Lager tarief	0,0%	0	0,0	0,0	0,0	0,0	0
<b>Tarief OCMW 3</b>							
Zelfde tarief	0,0%	0	0,0	0,0	0,0	0,0	0
Ander tarief	100,0%	626	4,1	1,0	3,7	10,2	36.718
Hoger tarief	100,0%	626	4,1	1,0	3,7	10,2	36.718
Lager tarief	0,0%	0	0,0	0,0	0,0	0,0	0

	Aandeel	Aantal	verschil in dagtarief (€)				Verschil in budget (€/maand)
			Gemiddelde	Standaardafwijking	Minimum	Maximum	
<b>Tarief Werkloosheid</b>							
Zelfde tarief	0,5%	10	0,0	0,0	0,0	0,0	0
Ander tarief	99,5%	1.815	3,0	2,3	-9,6	15,0	73.175
Hoger tarief	94,5%	1.724	3,2	2,1	0,0	15,0	74.772
Lager tarief	5,0%	91	-1,4	1,7	-9,6	0,0	-1.597
<b>Tarief faillissement zelfstandigen</b>							
Zelfde tarief	7,1%	1	0,0	0,0	0,0	0,0	0
Ander tarief	92,9%	13	2,0	1,8	-0,8	4,8	249
Hoger tarief	71,4%	10	2,7	1,3	1,5	4,8	272
Lager tarief	21,4%	3	-0,6	0,2	-0,8	-0,4	-23
<b>Tarief inburgering</b>							
Zelfde tarief	0,0%	0	0,0	0,0	0,0	0,0	0
Ander tarief	100,0%	219	2,6	0,8	2,1	6,6	6.839
Hoger tarief	100,0%	219	2,6	0,8	2,1	6,6	6.839
Lager tarief	0,0%	0	0,0	0,0	0,0	0,0	0
<b>Tarief invaliditeit</b>							
Zelfde tarief	0,4%	3	0,0	0,0	0,0	0,0	0
Ander tarief	99,6%	738	2,8	2,3	-6,7	12,5	26.255
Hoger tarief	93,5%	693	3,1	2,1	0,0	12,5	26.816
Lager tarief	6,1%	45	-1,4	1,6	-6,7	0,0	-561
<b>Tarief laag inkomen met werk</b>							
Zelfde tarief	0,0%	0	0,0	0,0	0,0	0,0	0
Ander tarief	100,0%	326	2,8	1,1	2,1	10,1	12.086
Hoger tarief	100,0%	326	2,8	1,1	2,1	10,1	12.086
Lager tarief	0,0%	0	0,0	0,0	0,0	0,0	0
<b>Tarief leefloon</b>							
Zelfde tarief	65,7%	218	0,0	0,0	0,0	0,0	0
Ander tarief	34,3%	114	4,1	3,4	0,1	14,2	5.871
Hoger tarief	34,3%	114	4,1	3,4	0,1	14,2	5.871
Lager tarief	0,0%	0	0,0	0,0	0,0	0,0	0
<b>Tarief medische en materiële hulpverlening</b>							
Zelfde tarief	0,0%	0	0,0	0,0	0,0	0,0	0
Ander tarief	100,0%	28	6,9	4,2	3,7	18,4	2.544
Hoger tarief	100,0%	28	6,9	4,2	3,7	18,4	2.544
Lager tarief	0,0%	0	0,0	0,0	0,0	0,0	0
<b>Tarief minderjarige tienermoeder</b>							
Zelfde tarief	0,0%	0	0,0	0,0	0,0	0,0	0
Ander tarief	100,0%	15	5,5	3,0	3,7	11,6	1.097
Hoger tarief	100,0%	15	5,5	3,0	3,7	11,6	1.097
Lager tarief	0,0%	0	0,0	0,0	0,0	0,0	0
<b>Tarief opleidingstraject</b>							
Zelfde tarief	0,0%	0	0,0	0,0	0,0	0,0	0
Ander tarief	100,0%	355	4,1	3,8	2,1	26,6	20.378
Hoger tarief	100,0%	355	4,1	3,8	2,1	26,6	20.378
Lager tarief	0,0%	0	0,0	0,0	0,0	0,0	0
<b>Tarief verminderd inkomen werknemers</b>							
Zelfde tarief	0,3%	2	0,0	0,0	0,0	0,0	0
Ander tarief	99,7%	598	3,8	3,2	-10,7	15,0	28.309
Hoger tarief	93,2%	559	4,2	2,8	0,1	15,0	29.418
Lager tarief	6,5%	39	-1,9	2,3	-10,7	0,0	-1.109

	Aandeel	Aantal	verschil in dagtarief (€)				Verschil in budget (€/maand)
			Gemiddelde	Standaardafwijking	Minimum	Maximum	
<b>Tarief verminderd inkomen zelfstandigen</b>							
Zelfde tarief	0,3%	2	0,0	0,0	0,0	0,0	0
Ander tarief	99,7%	642	2,9	3,6	-10,5	17,6	25.396
Hoger tarief	85,2%	549	3,8	2,9	0,0	17,6	28.218
Lager tarief	14,4%	93	-2,4	2,3	-10,5	0,0	-2.822
<b>Tarief pleegkind</b>							
Zelfde tarief	0,0%	0	0,0	0,0	0,0	0,0	0
Ander tarief	100,0%	312	11,9	5,5	3,7	28,1	52.858
Hoger tarief	100,0%	312	11,9	5,5	3,7	28,1	52.858
Lager tarief	0,0%	0	0,0	0,0	0,0	0,0	0

Bron: eigen berekening op basis van de gekoppelde dataset

## Bijlage 7.9. Gedetailleerde cijfers Scenario 6d

Tabel A7.9.1: Gedetailleerde cijfers Scenario 6d (voor 2021)

	Aandeel	Aantal	verschil in dagtarief (€)				Verschil in budget (€/maand)
			Gemiddelde	Standaardafwijking	Minimum	Maximum	
<b>Totaal</b>							
Zelfde tarief	12,8%	9.556	0,0	0,0	0,0	0,0	0
Ander tarief	87,2%	65.109	-0,1	2,8	-24,4	24,4	114
Hoger tarief	39,6%	29.541	2,0	2,1	0,0	24,4	779.082
Lager tarief	47,6%	35.568	-1,8	2,0	-24,4	0,0	-778.968
<b>Aantal ouders</b>							
<i>Eenoudergezin</i>							
Zelfde tarief	54,3%	2.433	0,0	0,0	0,0	0,0	0
Ander tarief	45,7%	2.044	-0,3	2,1	-13,4	11,8	-8.677
Hoger tarief	21,7%	971	1,2	1,3	0,0	11,8	14.424
Lager tarief	24,0%	1.073	-1,7	1,8	-13,4	0,0	-23.101
<i>Twee ouders</i>							
Zelfde tarief	9,1%	6.146	0,0	0,0	0,0	0,0	0
Ander tarief	90,9%	61.514	0,0	2,7	-24,4	24,4	49.279
Hoger tarief	41,3%	27.942	2,0	2,1	0,0	24,4	746.822
Lager tarief	49,6%	33.572	-1,7	1,8	-24,4	0,0	-697.544
<b>Aantal kinderen ten laste</b>							
1							
Zelfde tarief	6,9%	2.062	0,0	0,0	0,0	0,0	0
Ander tarief	93,1%	28.006	0,3	2,8	-24,4	24,4	130.461
Hoger tarief	46,6%	14.008	2,1	2,3	0,0	24,4	380.321
Lager tarief	46,6%	13.998	-1,5	1,9	-24,4	0,0	-249.859
2							
Zelfde tarief	9,6%	3.111	0,0	0,0	0,0	0,0	0
Ander tarief	90,4%	29.409	-0,3	2,7	-24,4	21,1	-72.755
Hoger tarief	38,4%	12.492	1,9	2,0	0,0	21,1	321.635
Lager tarief	52,0%	16.917	-1,9	1,9	-24,4	0,0	-394.390
3							
Zelfde tarief	28,2%	2.708	0,0	0,0	0,0	0,0	0
Ander tarief	71,8%	6.897	-0,6	2,8	-20,0	17,7	-44.172
Hoger tarief	29,2%	2.809	1,8	1,7	0,0	17,7	70.273
Lager tarief	42,6%	4.088	-2,2	2,2	-20,0	0,0	-114.445
<i>meer dan 3</i>							
Zelfde tarief	67,8%	1.675	0,0	0,0	0,0	0,0	0
Ander tarief	32,2%	797	-1,5	3,5	-15,8	11,0	-13.421
Hoger tarief	9,4%	232	1,9	1,8	0,0	11,0	6.853
Lager tarief	22,9%	565	-3,0	3,0	-15,8	0,0	-20.274
<b>Inkomensdecielen (eq. bruto belastbaar inkomen)</b>							
1							
Zelfde tarief	69,3%	5.179	0,0	0,0	0,0	0,0	0
Ander tarief	30,7%	2.290	-1,2	4,1	-24,4	4,1	-34.926
Hoger tarief	16,8%	1.257	1,1	0,9	0,0	4,1	17.401
Lager tarief	13,8%	1.033	-4,0	4,7	-24,4	0,0	-52.327
2							
Zelfde tarief	19,9%	1.488	0,0	0,0	0,0	0,0	0
Ander tarief	80,1%	5.976	-0,4	2,9	-24,0	7,7	-28.967
Hoger tarief	39,3%	2.933	1,5	1,6	0,0	7,7	58.223
Lager tarief	40,8%	3.043	-2,2	2,7	-24,0	0,0	-87.191

	Aandeel	Aantal	verschil in dagtarief (€)				Verschil in budget (€/maand)
			Gemiddelde	Standaardafwijking	Minimum	Maximum	
<b>3</b>							
Zelfde tarief	5,5%	413	0,0	0,0	0,0	0,0	0
Ander tarief	94,5%	7.055	-0,5	2,8	-19,9	10,1	-34.778
Hoger tarief	40,4%	3.015	1,7	1,9	0,0	10,1	71.823
Lager tarief	54,1%	4.040	-2,1	2,2	-19,9	0,0	-106.601
<b>4</b>							
Zelfde tarief	2,6%	194	0,0	0,0	0,0	0,0	0
Ander tarief	97,4%	7.271	-0,5	2,7	-20,0	11,9	-41.074
Hoger tarief	31,1%	2.318	2,1	2,2	0,0	11,9	66.007
Lager tarief	66,3%	4.953	-1,7	1,9	-20,0	0,0	-107.080
<b>5</b>							
Zelfde tarief	1,5%	111	0,0	0,0	0,0	0,0	0
Ander tarief	98,5%	7.356	-0,7	2,6	-15,5	13,4	-53.532
Hoger tarief	27,9%	2.087	2,0	2,3	0,0	13,4	56.083
Lager tarief	70,6%	5.269	-1,7	1,8	-15,5	0,0	-109.614
<b>6</b>							
Zelfde tarief	0,8%	57	0,0	0,0	0,0	0,0	0
Ander tarief	99,2%	7.409	-0,8	2,3	-14,1	14,6	-65.967
Hoger tarief	25,7%	1.916	2,0	2,1	0,0	14,6	50.503
Lager tarief	73,6%	5.493	-1,8	1,4	-14,1	0,0	-116.470
<b>7</b>							
Zelfde tarief	0,6%	44	0,0	0,0	0,0	0,0	0
Ander tarief	99,4%	7.423	-0,7	2,2	-13,1	16,3	-62.056
Hoger tarief	22,8%	1.699	2,1	2,4	0,0	16,3	47.532
Lager tarief	76,7%	5.724	-1,6	1,3	-13,1	0,0	-109.589
<b>8</b>							
Zelfde tarief	1,7%	125	0,0	0,0	0,0	0,0	0
Ander tarief	98,3%	7.342	0,0	2,2	-11,5	18,1	5.585
Hoger tarief	39,4%	2.945	1,6	2,3	0,0	18,1	60.455
Lager tarief	58,9%	4.397	-1,0	1,3	-11,5	0,0	-54.870
<b>9</b>							
Zelfde tarief	0,9%	66	0,0	0,0	0,0	0,0	0
Ander tarief	99,1%	7.400	1,3	2,2	-12,9	21,4	123.395
Hoger tarief	83,3%	6.216	1,8	1,9	0,0	21,4	147.108
Lager tarief	15,9%	1.184	-1,6	1,7	-12,9	0,0	-23.713
<b>10</b>							
Zelfde tarief	25,2%	1.879	0,0	0,0	0,0	0,0	0
Ander tarief	74,8%	5.587	2,5	2,6	-13,5	24,4	192.433
Hoger tarief	69,0%	5.155	2,9	2,3	0,0	24,4	203.947
Lager tarief	5,8%	432	-2,0	1,7	-13,5	0,0	-11.514
<b>Recht op IVT</b>							
<b>Tarief OCMW 1</b>							
Zelfde tarief	37,5%	3	0,0	0,0	0,0	0,0	0
Ander tarief	62,5%	5	-4	3	-7	0	-246
Hoger tarief	0,0%	0	0,0	0,0	0,0	0,0	0
Lager tarief	62,5%	5	-3,5	2,6	-7,5	-0,2	-246
<b>Tarief OCMW 2</b>							
Zelfde tarief	100,0%	14	0,0	0,0	0,0	0,0	0
Ander tarief	0,0%	0	0,0	0,0	0,0	0,0	0
Hoger tarief	0,0%	0	0,0	0,0	0,0	0,0	0
Lager tarief	0,0%	0	0,0	0,0	0,0	0,0	0
<b>Tarief OCMW 3</b>							
Zelfde tarief	99,8%	625	0,0	0,0	0,0	0,0	0
Ander tarief	0,2%	1	0,0	0,0	0,0	0,0	0
Hoger tarief	0,0%	0	0,0	0,0	0,0	0,0	0
Lager tarief	0,2%	1	0,0	0,0	0,0	0,0	0



	Aandeel	Aantal	verschil in dagtarief (€)				Verschil in budget (€/maand)
			Gemiddelde	Standaardafwijking	Minimum	Maximum	
<b>Tarief Werkloosheid</b>							
Zelfde tarief	14,1%	258	0,0	0,0	0,0	0,0	0
Ander tarief	85,9%	1.567	-0,9	1,8	-12,9	10,6	-19.217
Hoger tarief	21,1%	385	1,1	1,3	0,0	10,6	5.270
Lager tarief	64,8%	1.182	-1,5	1,4	-12,9	0,0	-24.487
<b>Tarief faillissement zelfstandigen</b>							
Zelfde tarief	42,9%	6	0,0	0,0	0,0	0,0	0
Ander tarief	57,1%	8	-1,4	1,2	-3,1	0,3	-128
Hoger tarief	14,3%	2	0,2	0,1	0,1	0,3	5
Lager tarief	42,9%	6	-2,0	0,8	-3,1	-0,6	-133
<b>Tarief inburgering</b>							
Zelfde tarief	100,0%	219	0,0	0,0	0,0	0,0	0
Ander tarief	0,0%	0	0,0	0,0	0,0	0,0	0
Hoger tarief	0,0%	0	0,0	0,0	0,0	0,0	0
Lager tarief	0,0%	0	0,0	0,0	0,0	0,0	0
<b>Tarief invaliditeit</b>							
Zelfde tarief	17,8%	132	0,0	0,0	0,0	0,0	0
Ander tarief	82,2%	609	-1,2	1,6	-9,4	7,2	-9.191
Hoger tarief	14,4%	107	0,9	1,1	0,0	7,2	1.045
Lager tarief	67,7%	502	-1,7	1,3	-9,4	0,0	-10.236
<b>Tarief laag inkomen met werk</b>							
Zelfde tarief	99,7%	325	0,0	0,0	0,0	0,0	0
Ander tarief	0,3%	1	-0,1	0,0	-0,1	-0,1	0
Hoger tarief	0,0%	0	0,0	0,0	0,0	0,0	0
Lager tarief	0,3%	1	-0,1	0,0	-0,1	-0,1	0
<b>Tarief leefloon</b>							
Zelfde tarief	100,0%	332	0,0	0,0	0,0	0,0	0
Ander tarief	0,0%	0	0,0	0,0	0,0	0,0	0
Hoger tarief	0,0%	0	0,0	0,0	0,0	0,0	0
Lager tarief	0,0%	0	0,0	0,0	0,0	0,0	0
<b>Tarief medische en materiële hulpverlening</b>							
Zelfde tarief	100,0%	28	0,0	0,0	0,0	0,0	0
Ander tarief	0,0%	0	0,0	0,0	0,0	0,0	0
Hoger tarief	0,0%	0	0,0	0,0	0,0	0,0	0
Lager tarief	0,0%	0	0,0	0,0	0,0	0,0	0
<b>Tarief minderjarige tienermoeder</b>							
Zelfde tarief	100,0%	15	0,0	0,0	0,0	0,0	0
Ander tarief	0,0%	0	0,0	0,0	0,0	0,0	0
Hoger tarief	0,0%	0	0,0	0,0	0,0	0,0	0
Lager tarief	0,0%	0	0,0	0,0	0,0	0,0	0
<b>Tarief opleidingstraject</b>							
Zelfde tarief	100,0%	355	0,0	0,0	0,0	0,0	0
Ander tarief	0,0%	0	0,0	0,0	0,0	0,0	0
Hoger tarief	0,0%	0	0,0	0,0	0,0	0,0	0
Lager tarief	0,0%	0	0,0	0,0	0,0	0,0	0
<b>Tarief verminderd inkomen werknemers</b>							
Zelfde tarief	9,8%	59	0,0	0,0	0,0	0,0	0
Ander tarief	90,2%	541	-1,1	1,9	-12,1	8,3	-7.259
Hoger tarief	20,3%	122	1,1	1,3	0,0	8,3	1.880
Lager tarief	69,8%	419	-1,7	1,6	-12,1	0,0	-9.139

	Aandeel	Aantal	verschil in dagtarief (€)				Verschil in budget (€/maand)
			Gemiddelde	Standaardafwijking	Minimum	Maximum	
<b>Tarief verminderd inkomen zelfstandigen</b>							
Zelfde tarief	9,2%	59	0,0	0,0	0,0	0,0	0
Ander tarief	90,8%	585	-1,8	2,4	-11,9	8,4	-14.612
Hoger tarief	14,9%	96	1,2	1,3	0,0	8,4	1.425
Lager tarief	75,9%	489	-2,4	2,1	-11,9	0,0	-16.037
<b>Tarief pleegkind</b>							
Zelfde tarief	100,0%	312	0,0	0,0	0,0	0,0	0
Ander tarief	0,0%	0	0,0	0,0	0,0	0,0	0
Hoger tarief	0,0%	0	0,0	0,0	0,0	0,0	0
Lager tarief	0,0%	0	0,0	0,0	0,0	0,0	0

Bron: eigen berekening op basis van de gekoppelde dataset

## Bijlage 7.10. Gedetailleerde cijfers Scenario 6e

Tabel A7.10.1: Gedetailleerde cijfers Scenario 6e (voor 2021)

	Aandeel	Aantal	verschil in dagtarief (€)				Verschil in budget (€/maand)
			Gemiddelde	Standaardafwijking	Minimum	Maximum	
<b>Totaal</b>							
Zelfde tarief	10,4%	7.744	0,0	0,0	0,0	0,0	0
Ander tarief	89,6%	66.921	-0,1	2,9	-24,4	24,4	92
Hoger tarief	39,5%	29.476	2,2	2,2	0,0	24,4	862.905
Lager tarief	50,2%	37.445	-1,9	2,0	-24,4	0,0	-862.812
<b>Aantal ouders</b>							
<i>Eenoudergezin</i>							
Zelfde tarief	35,3%	1.579	0,0	0,0	0,0	0,0	0
Ander tarief	64,7%	2.898	0,7	2,5	-13,4	11,5	28.741
Hoger tarief	40,3%	1.802	2,2	1,5	0,0	11,5	53.305
Lager tarief	24,5%	1.096	-1,8	1,8	-13,4	0,0	-24.564
<i>Twee ouders</i>							
Zelfde tarief	8,1%	5.507	0,0	0,0	0,0	0,0	0
Ander tarief	91,9%	62.153	-0,1	2,8	-24,4	24,4	1.164
Hoger tarief	39,6%	26.766	2,2	2,2	0,0	24,4	779.987
Lager tarief	52,3%	35.387	-1,8	1,8	-24,4	0,0	-778.824
<b>Aantal kinderen ten laste</b>							
1							
Zelfde tarief	4,7%	1.417	0,0	0,0	0,0	0,0	0
Ander tarief	95,3%	28.651	0,3	2,9	-24,4	24,4	126.391
Hoger tarief	45,1%	13.572	2,4	2,4	0,0	24,4	418.145
Lager tarief	50,1%	15.079	-1,7	1,9	-24,4	0,0	-291.754
2							
Zelfde tarief	7,9%	2.582	0,0	0,0	0,0	0,0	0
Ander tarief	92,1%	29.938	-0,3	2,8	-24,4	23,2	-89.490
Hoger tarief	37,7%	12.269	2,0	2,1	0,0	23,2	342.565
Lager tarief	54,3%	17.669	-2,0	1,9	-24,4	0,0	-432.055
3							
Zelfde tarief	24,1%	2.318	0,0	0,0	0,0	0,0	0
Ander tarief	75,9%	7.287	-0,4	2,9	-20,3	17,7	-32.535
Hoger tarief	32,9%	3.162	1,9	1,8	0,0	17,7	85.705
Lager tarief	42,9%	4.125	-2,2	2,2	-20,3	0,0	-118.240
<i>meer dan 3</i>							
Zelfde tarief	57,7%	1.427	0,0	0,0	0,0	0,0	0
Ander tarief	42,3%	1.045	-0,5	3,6	-15,8	11,0	-4.273
Hoger tarief	19,1%	473	2,4	1,4	0,0	11,0	16.491
Lager tarief	23,1%	572	-3,0	3,0	-15,8	0,0	-20.764
<b>Inkomensdecielen (eq. bruto belastbaar inkomen)</b>							
1							
Zelfde tarief	49,9%	3.725	0,0	0,0	0,0	0,0	0
Ander tarief	50,1%	3.744	0,4	3,8	-24,4	7,1	21.772
Hoger tarief	36,6%	2.736	2,1	1,2	0,0	7,1	73.924
Lager tarief	13,5%	1.008	-4,1	4,8	-24,4	0,0	-52.152
2							
Zelfde tarief	17,6%	1.317	0,0	0,0	0,0	0,0	0
Ander tarief	82,4%	6.147	-0,2	3,0	-24,1	9,8	-12.813
Hoger tarief	42,2%	3.152	1,7	1,7	0,0	9,8	73.134
Lager tarief	40,1%	2.995	-2,3	2,7	-24,1	0,0	-85.947

	Aandeel	Aantal	verschil in dagtarief (€)				Verschil in budget (€/maand)
			Gemiddelde	Standaardafwijking	Minimum	Maximum	
<b>3</b>							
Zelfde tarief	5,3%	396	0,0	0,0	0,0	0,0	0
Ander tarief	94,7%	7.072	-0,3	3,0	-19,9	12,5	-23.128
Hoger tarief	40,3%	3.009	2,1	2,0	0,0	12,5	84.777
Lager tarief	54,4%	4.063	-2,1	2,2	-19,9	0,0	-107.905
<b>4</b>							
Zelfde tarief	1,5%	114	0,0	0,0	0,0	0,0	0
Ander tarief	98,5%	7.351	-0,5	2,8	-20,3	15,1	-36.518
Hoger tarief	31,8%	2.376	2,4	2,2	0,0	15,1	77.076
Lager tarief	66,6%	4.975	-1,9	1,9	-20,3	0,0	-113.594
<b>5</b>							
Zelfde tarief	1,1%	83	0,0	0,0	0,0	0,0	0
Ander tarief	98,9%	7.384	-0,7	2,7	-15,7	16,1	-59.244
Hoger tarief	27,9%	2.081	2,3	2,4	0,0	16,1	62.155
Lager tarief	71,0%	5.303	-1,9	1,8	-15,7	0,0	-121.399
<b>6</b>							
Zelfde tarief	0,7%	55	0,0	0,0	0,0	0,0	0
Ander tarief	99,3%	7.411	-1,0	2,5	-14,4	16,0	-78.188
Hoger tarief	24,8%	1.854	2,2	2,2	0,0	16,0	53.928
Lager tarief	74,4%	5.557	-2,0	1,5	-14,4	0,0	-132.116
<b>7</b>							
Zelfde tarief	0,5%	40	0,0	0,0	0,0	0,0	0
Ander tarief	99,5%	7.427	-0,9	2,4	-13,4	17,6	-79.470
Hoger tarief	21,5%	1.608	2,4	2,4	0,0	17,6	50.422
Lager tarief	77,9%	5.819	-1,9	1,3	-13,4	0,0	-129.892
<b>8</b>							
Zelfde tarief	0,9%	66	0,0	0,0	0,0	0,0	0
Ander tarief	99,1%	7.401	-0,3	2,3	-11,9	18,1	-19.408
Hoger tarief	27,0%	2.014	2,2	2,7	0,0	18,1	58.203
Lager tarief	72,1%	5.387	-1,2	1,2	-11,9	0,0	-77.611
<b>9</b>							
Zelfde tarief	1,4%	106	0,0	0,0	0,0	0,0	0
Ander tarief	98,6%	7.360	0,9	2,4	-12,8	22,5	92.467
Hoger tarief	72,7%	5.430	1,7	2,1	0,0	22,5	123.175
Lager tarief	25,9%	1.930	-1,3	1,6	-12,8	0,0	-30.708
<b>10</b>							
Zelfde tarief	24,7%	1.842	0,0	0,0	0,0	0,0	0
Ander tarief	75,3%	5.624	2,5	2,8	-13,5	24,4	194.622
Hoger tarief	69,9%	5.216	2,9	2,5	0,0	24,4	206.110
Lager tarief	5,5%	408	-2,2	1,8	-13,5	0,0	-11.489
<b>Recht op IVT</b>							
<b>Tarief OCMW 1</b>							
Zelfde tarief	12,5%	1	0,0	0,0	0,0	0,0	0
Ander tarief	87,5%	7	1	3	-5	5	107
Hoger tarief	75,0%	6	2,1	1,7	0,8	5,4	183
Lager tarief	12,5%	1	-5,2	0,0	-5,2	-5,2	-76
<b>Tarief OCMW 2</b>							
Zelfde tarief	71,4%	10	0,0	0,0	0,0	0,0	0
Ander tarief	28,6%	4	3,6	1,0	2,3	4,7	224
Hoger tarief	28,6%	4	3,6	1,0	2,3	4,7	224
Lager tarief	0,0%	0	0,0	0,0	0,0	0,0	0
<b>Tarief OCMW 3</b>							
Zelfde tarief	0,0%	0	0,0	0,0	0,0	0,0	0
Ander tarief	100,0%	626	3,9	0,9	3,7	11,3	34.635
Hoger tarief	100,0%	626	3,9	0,9	3,7	11,3	34.635
Lager tarief	0,0%	0	0,0	0,0	0,0	0,0	0

	Aandeel	Aantal	verschil in dagtarief (€)				Verschil in budget (€/maand)
			Gemiddelde	Standaardafwijking	Minimum	Maximum	
<b>Tarief Werkloosheid</b>							
Zelfde tarief	8,8%	161	0,0	0,0	0,0	0,0	0
Ander tarief	91,2%	1.664	2,7	2,2	-7,6	18,0	58.455
Hoger tarief	83,7%	1.528	3,1	1,8	0,0	18,0	61.374
Lager tarief	7,5%	136	-1,6	1,5	-7,6	0,0	-2.919
<b>Tarief faillissement zelfstandigen</b>							
Zelfde tarief	42,9%	6	0,0	0,0	0,0	0,0	0
Ander tarief	57,1%	8	2,6	1,7	0,7	4,9	208
Hoger tarief	57,1%	8	2,6	1,7	0,7	4,9	208
Lager tarief	0,0%	0	0,0	0,0	0,0	0,0	0
<b>Tarief inburgering</b>							
Zelfde tarief	0,0%	0	0,0	0,0	0,0	0,0	0
Ander tarief	100,0%	219	2,3	0,6	2,1	6,2	6.005
Hoger tarief	100,0%	219	2,3	0,6	2,1	6,2	6.005
Lager tarief	0,0%	0	0,0	0,0	0,0	0,0	0
<b>Tarief invaliditeit</b>							
Zelfde tarief	10,4%	77	0,0	0,0	0,0	0,0	0
Ander tarief	89,6%	664	2,2	2,2	-9,4	12,4	16.819
Hoger tarief	81,5%	604	2,6	1,7	0,0	12,4	18.061
Lager tarief	8,1%	60	-1,8	1,9	-9,4	0,0	-1.242
<b>Tarief laag inkomen met werk</b>							
Zelfde tarief	0,0%	0	0,0	0,0	0,0	0,0	0
Ander tarief	100,0%	326	2,4	1,0	2,1	10,8	10.501
Hoger tarief	100,0%	326	2,4	1,0	2,1	10,8	10.501
Lager tarief	0,0%	0	0,0	0,0	0,0	0,0	0
<b>Tarief leefloon</b>							
Zelfde tarief	80,1%	266	0,0	0,0	0,0	0,0	0
Ander tarief	19,9%	66	4,9	4,1	0,1	18,1	4.181
Hoger tarief	19,9%	66	4,9	4,1	0,1	18,1	4.181
Lager tarief	0,0%	0	0,0	0,0	0,0	0,0	0
<b>Tarief medische en materiële hulpverlening</b>							
Zelfde tarief	0,0%	0	0,0	0,0	0,0	0,0	0
Ander tarief	100,0%	28	6,3	4,4	3,7	16,1	2.325
Hoger tarief	100,0%	28	6,3	4,4	3,7	16,1	2.325
Lager tarief	0,0%	0	0,0	0,0	0,0	0,0	0
<b>Tarief minderjarige tienermoeder</b>							
Zelfde tarief	100,0%	15	0,0	0,0	0,0	0,0	0
Ander tarief	0,0%	0	0,0	0,0	0,0	0,0	0
Hoger tarief	0,0%	0	0,0	0,0	0,0	0,0	0
Lager tarief	0,0%	0	0,0	0,0	0,0	0,0	0
<b>Tarief opleidingstraject</b>							
Zelfde tarief	0,0%	0	0,0	0,0	0,0	0,0	0
Ander tarief	100,0%	355	4,0	3,9	2,1	23,2	19.733
Hoger tarief	100,0%	355	4,0	3,9	2,1	23,2	19.733
Lager tarief	0,0%	0	0,0	0,0	0,0	0,0	0
<b>Tarief verminderd inkomen werknemers</b>							
Zelfde tarief	5,3%	32	0,0	0,0	0,0	0,0	0
Ander tarief	94,7%	568	3,3	2,7	-9,7	13,9	22.820
Hoger tarief	88,3%	530	3,7	2,2	0,1	13,9	24.023
Lager tarief	6,3%	38	-2,3	2,6	-9,7	0,0	-1.203

	Aandeel	Aantal	verschil in dagtarief (€)				Verschil in budget (€/maand)
			Gemiddelde	Standaardafwijking	Minimum	Maximum	
<b>Tarief verminderd inkomen zelfstandigen</b>							
Zelfde tarief	4,2%	27	0,0	0,0	0,0	0,0	0
Ander tarief	95,8%	617	2,8	3,4	-9,9	15,0	22.822
Hoger tarief	81,4%	524	3,7	2,5	0,0	15,0	26.071
Lager tarief	14,4%	93	-2,7	2,4	-9,9	0,0	-3.249
<b>Tarief pleegkind</b>							
Zelfde tarief	100,0%	312	0,0	0,0	0,0	0,0	0
Ander tarief	0,0%	0	0,0	0,0	0,0	0,0	0
Hoger tarief	0,0%	0	0,0	0,0	0,0	0,0	0
Lager tarief	0,0%	0	0,0	0,0	0,0	0,0	0

Bron: eigen berekening op basis van de gekoppelde dataset

## Bijlage 7.11. Budgettaire impact

Tabel A7.11.1: Budgettaire impact scenario's (op maandbasis - gebaseerd op oktober 2021)

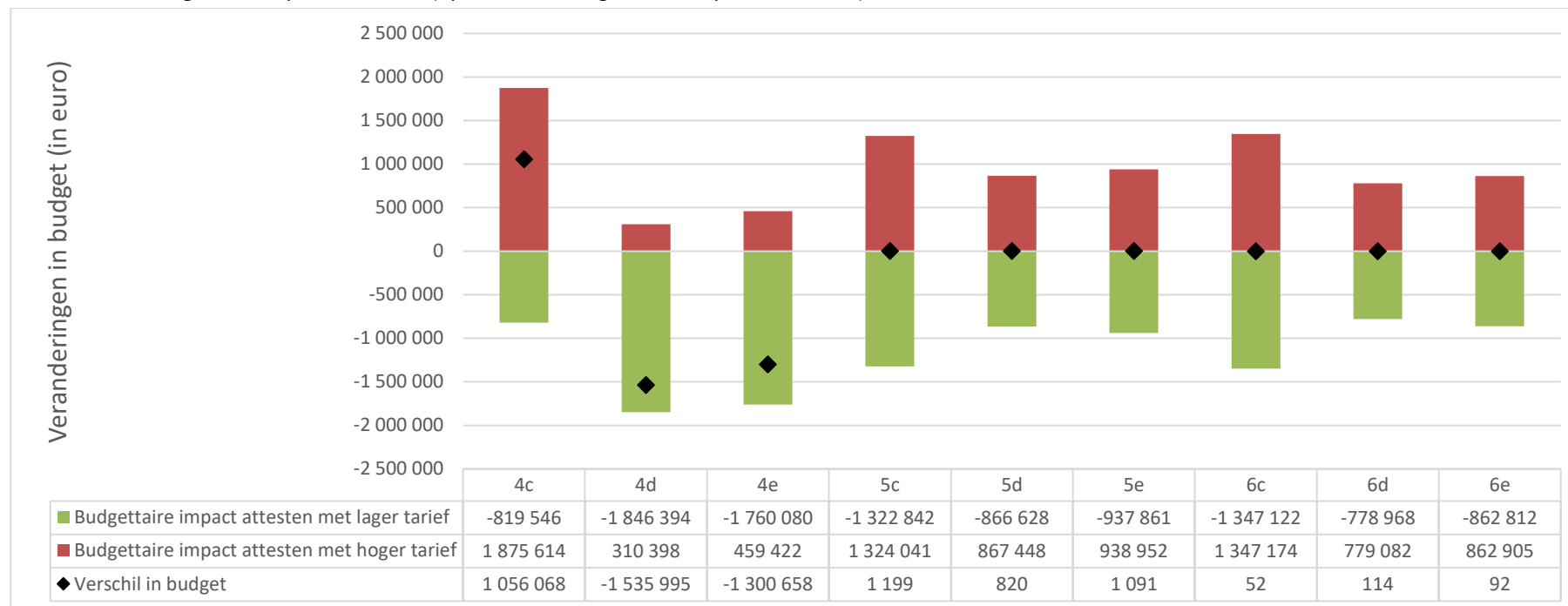

Bron: eigen berekeningen op basis van gekoppelde dataset

## Bijlage 8. Gedetailleerd overzicht grootteorde verandering dagtarief

Tabel A8.1: Overzicht grootteorde verandering dagtarief voor alle scenario's

Jaar	Scenario	Variant	Verschil in dagtarief (€)																											
			<-10	≥ -10 & < -9	≥ -9 & < -8	≥ -8 & < -7	≥ -7 & < -6	≥ -6 & < -5	≥ -5 & < -4	≥ -4 & < -3	≥ -3 & < -2	≥ -2 & < -1	≥ -1 & < -0,5	≥ -0,5 & < -0	0	> 0 & ≤ 0,5	> 0,5 & ≤ 1	> 1 & ≤ 2	> 2 & ≤ 3	> 3 & ≤ 4	> 4 & ≤ 5	> 5 & ≤ 6	> 6 & ≤ 7	> 7 & ≤ 8	> 8 & ≤ 9	> 9 & ≤ 10	> 10			
2019	Bruteren bestaande methode		0,3%	0,1%	0,1%	0,2%	0,3%	0,5%	0,8%	1,3%	2,1%	4,8%	5,6%	6,0%	19,7%	7,5%	7,3%	15,1%	10,8%	6,8%	3,5%	2,0%	1,6%	1,2%	0,7%	0,6%	1,4%			
		1	a	0,5%	0,2%	0,3%	0,5%	0,7%	1,1%	2,1%	4,4%	7,8%	8,7%	6,0%	6,2%	24,0%	6,0%	6,2%	9,7%	4,9%	3,7%	2,0%	1,3%	1,0%	0,7%	0,5%	0,3%	0,9%		
			b	0,5%	0,2%	0,3%	0,5%	0,7%	1,1%	2,1%	4,2%	7,3%	8,1%	5,6%	6,2%	21,1%	6,1%	6,4%	9,9%	6,3%	5,2%	2,6%	1,6%	1,2%	0,8%	0,5%	0,4%	1,0%		
		2	a	0,4%	0,1%	0,2%	0,3%	0,4%	0,7%	1,2%	2,2%	3,3%	9,0%	7,5%	9,9%	25,0%	5,5%	6,6%	10,2%	5,5%	4,1%	2,3%	1,6%	1,2%	0,8%	0,6%	0,4%	1,0%		
			b	0,4%	0,1%	0,2%	0,3%	0,4%	0,6%	1,1%	2,1%	3,1%	8,2%	6,8%	9,4%	22,0%	5,5%	6,7%	10,7%	7,3%	5,7%	2,9%	1,9%	1,4%	0,9%	0,7%	0,4%	1,1%		
		3	a	0,3%	0,1%	0,1%	0,2%	0,2%	0,4%	0,6%	1,2%	1,7%	3,9%	4,6%	2,0%	24,1%	4,2%	7,9%	16,2%	11,7%	8,0%	4,1%	2,5%	1,8%	1,2%	0,9%	0,6%	1,6%		
			b	0,3%	0,1%	0,1%	0,2%	0,2%	0,4%	0,6%	1,2%	1,5%	3,5%	4,2%	1,7%	21,0%	3,9%	7,5%	15,9%	12,9%	9,5%	4,9%	3,2%	2,3%	1,4%	1,1%	0,7%	1,8%		
		4	a	0,4%	0,1%	0,2%	0,3%	0,5%	1,2%	2,8%	7,4%	8,7%	8,2%	4,8%	5,6%	3,2%	6,4%	5,9%	10,3%	8,9%	8,1%	5,3%	3,5%	3,0%	1,8%	1,1%	0,8%	1,6%		
			b	0,6%	0,3%	0,5%	1,0%	1,7%	3,2%	6,9%	16,9%	18,1%	13,1%	4,9%	4,0%	13,5%	3,0%	2,2%	3,2%	2,1%	1,5%	1,0%	0,6%	0,5%	0,3%	0,2%	0,2%	0,3%		
			c	0,6%	0,3%	0,5%	0,9%	1,7%	3,1%	6,7%	16,4%	17,4%	12,6%	4,7%	4,0%	10,6%	3,2%	2,7%	4,1%	3,8%	2,8%	1,3%	0,8%	0,6%	0,4%	0,2%	0,2%	0,4%		
		5	a	0,4%	0,2%	0,3%	0,6%	1,3%	3,5%	7,9%	8,2%	8,4%	11,5%	5,9%	4,9%	2,6%	5,1%	5,5%	8,1%	7,7%	6,0%	4,1%	2,8%	1,8%	1,2%	0,7%	0,4%	1,0%		
			b	0,4%	0,2%	0,3%	0,4%	0,7%	1,2%	2,2%	3,9%	8,0%	18,2%	10,1%	7,9%	11,3%	6,4%	4,8%	6,9%	4,8%	5,1%	2,3%	1,5%	1,0%	0,8%	0,5%	0,3%	0,8%		
			c	0,5%	0,2%	0,3%	0,5%	0,8%	1,4%	2,4%	4,5%	10,2%	18,4%	8,6%	7,1%	8,4%	5,7%	4,3%	6,9%	6,3%	6,3%	2,2%	1,5%	1,1%	0,8%	0,5%	0,4%	0,9%		
		6	a	0,4%	0,2%	0,3%	0,6%	1,4%	3,8%	8,1%	8,1%	8,6%	11,6%	5,9%	4,8%	2,6%	5,0%	5,4%	8,0%	7,6%	5,9%	4,1%	2,8%	1,7%	1,2%	0,7%	0,4%	0,9%		
			b	0,4%	0,2%	0,2%	0,4%	0,6%	1,1%	1,9%	3,5%	6,9%	16,1%	10,5%	8,6%	11,3%	7,0%	5,3%	7,5%	5,2%	3,5%	4,4%	1,7%	1,1%	0,9%	0,6%	0,3%	0,9%		
			c	0,4%	0,2%	0,3%	0,4%	0,7%	1,3%	2,2%	3,9%	8,3%	17,8%	9,4%	7,5%	8,4%	6,2%	4,7%	7,3%	6,6%	6,7%	2,4%	1,7%	1,2%	0,8%	0,5%	0,3%	1,0%		
		2021		4	a	0,3%	0,1%	0,2%	0,3%	0,5%	0,9%	2,4%	6,5%	9,6%	8,8%	4,2%	5,0%	3,1%	6,0%	6,0%	11,2%	9,2%	8,2%	5,4%	3,7%	3,0%	1,9%	1,1%	0,7%	1,5%
					b	0,7%	0,3%	0,5%	0,9%	1,7%	2,7%	5,7%	14,3%	19,5%	16,0%	5,8%	4,6%	12,7%	3,4%	2,3%	3,4%	1,9%	1,2%	0,8%	0,5%	0,3%	0,2%	0,1%	0,1%	0,2%
					c	0,7%	0,3%	0,5%	0,9%	1,6%	2,6%	5,4%	13,7%	18,5%	15,3%	5,6%	4,6%	10,4%	3,7%	2,8%	4,6%	3,8%	2,2%	1,0%	0,6%	0,4%	0,3%	0,2%	0,1%	0,3%
				5	a	0,4%	0,2%	0,3%	0,5%	1,1%	3,1%	8,0%	9,0%	9,0%	10,0%	6,0%	5,2%	2,4%	5,4%	6,0%	8,1%	7,7%	6,0%	4,1%	2,7%	1,8%	1,2%	0,6%	0,4%	0,8%
					b	0,5%	0,2%	0,3%	0,4%	0,8%	1,1%	2,0%	3,6%	6,7%	15,9%	10,3%	9,7%	10,4%	8,0%	6,1%	8,2%	4,9%	5,4%	2,1%	1,3%	0,9%	0,5%	0,3%	0,2%	0,5%
					c	0,5%	0,2%	0,2%	0,5%	0,8%	1,2%	2,2%	4,0%	8,0%	17,1%	10,0%	8,3%	7,9%	7,0%	5,5%	7,7%	6,5%	6,5%	2,1%	1,2%	0,9%	0,5%	0,3%	0,3%	0,6%
				6	a	0,4%	0,2%	0,3%	0,6%	1,2%	3,5%	8,4%	8,9%	8,9%	10,4%	5,9%	5,2%	2,3%	5,4%	5,8%	8,0%	7,5%	5,9%	4,0%	2,6%	1,8%	1,1%	0,6%	0,4%	0,8%
					b	0,4%	0,1%	0,2%	0,4%	0,7%	1,0%	1,8%	3,2%	5,8%	13,5%	9,9%	10,4%	10,3%	8,5%	7,0%	9,0%	5,5%	3,6%	4,5%	1,6%	0,9%	0,6%	0,3%	0,2%	0,6%
	c			0,5%	0,2%	0,2%	0,4%	0,7%	1,1%	2,0%	3,5%	6,4%	16,1%	10,1%	8,7%	8,0%	7,6%	5,9%	8,3%	6,8%	6,8%	2,3%	1,5%	1,0%	0,6%	0,4%	0,3%	0,7%		

Bron: eigen berekeningen op basis van gekoppelde dataset



Tabel A8.2: grootteorde verandering dagtarief – aantal attesten per deciel voor Scenario 5e (2019)

Deciel	Verschil in dagtarief (€)																								
	<-10	≥ -10 & < -9	≥ -9 & < -8	≥ -8 & < -7	≥ -7 & < -6	≥ -6 & < -5	≥ -5 & < -4	≥ -4 & < -3	≥ -3 & < -2	≥ -2 & < -1	≥ -1 & < -0,5	≥ -0,5 & < -0	0	> 0 & ≤ 0,5	> 0,5 & ≤ 1	> 1 & ≤ 2	> 2 & ≤ 3	> 3 & ≤ 4	> 4 & ≤ 5	> 5 & ≤ 6	> 6 & ≤ 7	> 7 & ≤ 8	> 8 & ≤ 9	> 9 & ≤ 10	> 10
1	126	28	31	34	28	51	70	101	104	176	126	157	4053	297	244	365	1042	811	37	22	0	0	0	0	0
2	70	24	39	55	73	127	179	267	343	619	671	922	1654	917	388	511	453	283	132	94	61	15	6	0	0
3	63	40	46	61	92	160	212	393	644	1263	994	932	449	346	321	509	493	320	216	140	63	92	45	5	5
4	35	24	50	78	158	175	305	468	1007	1699	1315	333	141	300	230	422	379	267	144	135	89	46	22	43	37
5	31	10	25	53	75	253	398	520	1112	2567	479	400	81	288	242	352	315	204	147	106	82	68	38	12	45
6	18	10	13	37	78	99	334	1032	1157	2636	436	355	41	240	218	388	238	176	115	85	66	39	26	29	37
7	9	6	14	18	54	121	141	413	2851	1966	398	269	32	247	202	341	280	163	83	85	47	39	27	24	73
8	5	2	8	21	22	56	152	202	565	2911	1475	680	48	379	172	318	237	171	134	96	54	43	50	26	76
9	8	5	8	5	14	28	62	132	218	634	829	1364	111	1272	976	1005	439	244	128	119	86	46	27	25	118
10	1	1	0	4	5	6	16	37	46	106	92	182	40	211	421	1264	1078	2379	622	342	309	205	128	124	283

Bron: eigen berekeningen op basis van gekoppelde dataset

Tabel A8.3: grootteorde verandering dagtarief – aantal attesten per deciel voor Scenario 6e (2019)

Deciel	Verschil in dagtarief (€)																								
	<-10	≥ -10 & < -9	≥ -9 & < -8	≥ -8 & < -7	≥ -7 & < -6	≥ -6 & < -5	≥ -5 & < -4	≥ -4 & < -3	≥ -3 & < -2	≥ -2 & < -1	≥ -1 & < -0,5	≥ -0,5 & < -0	0	> 0 & ≤ 0,5	> 0,5 & ≤ 1	> 1 & ≤ 2	> 2 & ≤ 3	> 3 & ≤ 4	> 4 & ≤ 5	> 5 & ≤ 6	> 6 & ≤ 7	> 7 & ≤ 8	> 8 & ≤ 9	> 9 & ≤ 10	> 10
1	126	28	31	33	29	50	70	102	103	174	127	153	4056	290	247	370	1041	814	36	23	0	0	0	0	0
2	67	24	40	56	70	120	172	271	328	582	615	904	1603	1026	424	527	451	301	139	97	64	16	6	0	0
3	60	40	45	61	84	152	204	368	599	1201	880	1079	456	391	323	537	489	343	221	154	63	85	55	9	5
4	31	23	43	84	131	183	282	427	872	1449	1635	398	133	313	256	431	379	284	158	134	94	54	27	39	42
5	24	15	23	42	69	225	387	453	1061	2277	810	419	74	337	268	338	339	218	161	103	83	75	41	15	46
6	18	9	11	30	70	97	269	882	1064	2781	476	387	43	281	199	427	255	183	120	83	80	36	28	31	43
7	7	4	13	20	38	105	144	295	1878	2906	416	332	41	254	225	355	274	197	92	84	54	37	31	27	74
8	5	2	6	17	22	40	144	165	385	2166	1910	959	59	477	256	331	275	173	146	98	59	50	46	33	79
9	6	7	4	9	10	20	47	117	203	450	469	1191	97	1347	1242	1249	561	271	148	115	106	58	31	25	120
10	1	1	0	3	5	6	13	25	46	83	77	102	41	179	283	1176	1123	2508	637	446	315	230	167	84	351

Bron: eigen berekeningen op basis van gekoppelde dataset

## Bijlage 9. Inkomensverdeling bruto belastbaar inkomen

In 'dataset Groeipakket' is er informatie aanwezig over twee feitelijke gezinnen. Daarom is in Figuur A9.1 en Tabel A9.1 zowel informatie opgenomen over 'feitelijk gezin 1' als over 'feitelijk gezin 2'. Het inkomen van deze feitelijke gezinnen kan niet zomaar worden opgeteld omdat het bij de twee feitelijke gezinnen meestal niet over dezelfde personen gaat. Daarom worden deze afzonderlijk getoond. Voor de meerderheid van de kinderen in 'dataset Groeipakket' is er echter maar één feitelijk gezin: in 90,4% van de attesten is er informatie aanwezig over 'feitelijk gezin 1'; slechts is 1,2% van de attesten is er ook informatie aanwezig over 'feitelijk gezin 2'. Figuur A9.1 toont de inkomensverdeling van het bruto belastbaar inkomen van 'feitelijk gezin 1' (links) en van 'feitelijk gezin 2' (rechts). Aan beide grafieken is ter vergelijking ook de verdeling van het netto belastbaar inkomen uit 'dataset IKT' toegevoegd (dezelfde verdeling als in Figuur 1; deze verdeling is berekend op basis van alle attesten).

Figuur A9.1: inkomensverdeling volgens het netto en bruto belastbaar inkomen van feitelijk gezin 1 (links) en feitelijk gezin 2 (rechts) – 2019

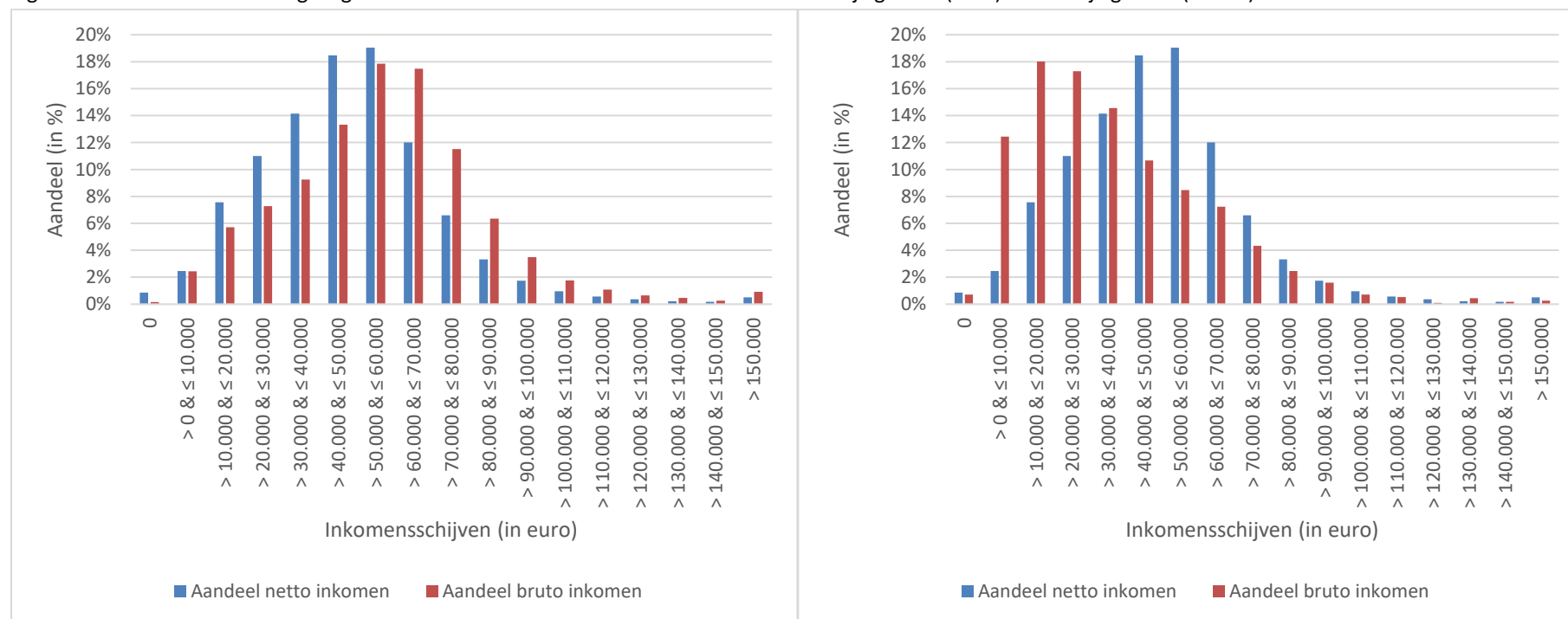

Bron: eigen berekeningen op basis van gekoppelde dataset

Tabel A9.1: Inkomensverdeling volgens het gezamenlijk netto belastbaar inkomen (o.b.v. 'dataset IKT') en volgens het gezamenlijk bruto belastbaar inkomen (o.b.v. 'dataset Groeipakket') – 2019

Inkomensschijven (in €)	Netto belastbaar inkomen			Bruto belastbaar inkomen					
				Feitelijk gezin 1			Feitelijk gezin 2		
	Aantal	Gemiddeld inkomen (in €)	Aandeel	Aantal	Gemiddeld inkomen (in €)	Aandeel	Aantal	Gemiddeld inkomen (in €)	Aandeel
0	766	0,00	0,9%	128	0	0,2%	8	0	0,7%
> 0 & ≤ 10.000	2.179	5.245,20	2,5%	2076	4.615,73	2,4%	141	3.899,22	12,4%
> 10.000 & ≤ 20.000	6.720	15.566,43	7,6%	4.866	15.584,88	5,7%	204	15.087,66	18,0%
> 20.000 & ≤ 30.000	9.767	25.209,65	11,0%	6.211	25.221,83	7,3%	196	25.156,89	17,3%
> 30.000 & ≤ 40.000	12.570	35.236,34	14,2%	7.879	35.229,55	9,2%	165	34.358,31	14,6%
> 40.000 & ≤ 50.000	16.411	45.241,55	18,5%	11.367	45.326,33	13,3%	121	44.900,56	10,7%
> 50.000 & ≤ 60.000	16.918	54.785,55	19,0%	15.217	55.179,49	17,8%	96	55.273,07	8,5%
> 60.000 & ≤ 70.000	10.667	64.489,60	12,0%	14.905	64.788,44	17,5%	82	64.730,05	7,2%
> 70.000 & ≤ 80.000	5.857	74.379,29	6,6%	9.825	74.584,43	11,5%	49	75.234,57	4,3%
> 80.000 & ≤ 90.000	2.945	84.425,43	3,3%	5.412	84.418,47	6,3%	28	85.353,07	2,5%
> 90.000 & ≤ 100.000	1.549	94.293,38	1,7%	2.974	94.422,50	3,5%	18	95.607,43	1,6%
> 100.000 & ≤ 110.000	851	104.504,60	1,0%	1508	104.613,40	1,8%	8	105.393,50	0,7%
> 110.000 & ≤ 120.000	511	114.292,40	0,6%	928	114.478,30	1,1%	6	116.358,60	0,5%
> 120.000 & ≤ 130.000	319	124.342,00	0,4%	554	124.308,90	0,6%	1	124.818,90	0,1%
> 130.000 & ≤ 140.000	195	134.496,10	0,2%	400	134.480,70	0,5%	5	134.995,90	0,4%
> 140.000 & ≤ 150.000	160	144.349,50	0,2%	229	145.144,00	0,3%	2	145.957,30	0,2%
> 150.000	446	216.286,30	0,5%	780	212.476,20	0,9%	3	205.956,10	0,3%
<i>Totaal</i>	88.831	48.693,69		85.259	58.553,55		1.133	40.227,14	
Attesten zonder inkomensinformatie	5.501			9.073			93.199		

Bron: eigen berekeningen op basis van gekoppelde dataset

Bij de groep attesten waarvoor een zuivere koppeling mogelijk is, kan wel een duidelijke keuze gemaakt worden tussen de twee feitelijke gezinnen. De inkomensverdeling van deze groep volgens het netto belastbaar inkomen en het bruto belastbaar inkomen is weergegeven in Figuur A9.2.

Figuur A9.2: inkomensverdeling volgens netto en bruto belastbaar inkomen, voor de attesten waarvoor een zuivere koppeling mogelijk is – 2019

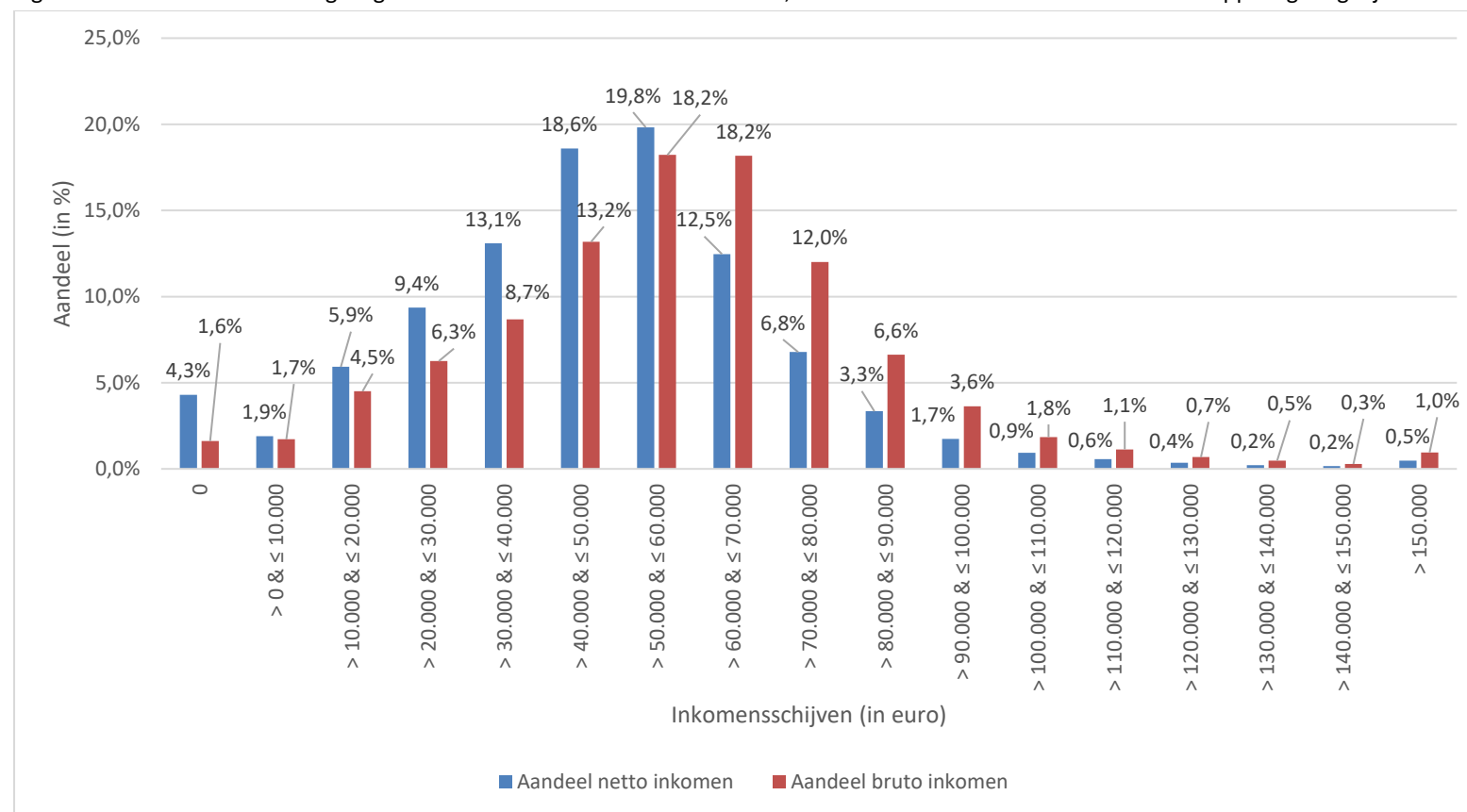

Bron: eigen berekeningen op basis van gekoppelde dataset

## Bijlage 10. Inkomensdecielen

Tabel A10.1: inkomensdecielen o.b.v. netto belastbaar inkomen

Deciel	Equivalent belastbaar inkomen	
	Min. Inkomen	Max. inkomen
1	-22.920,99	15.279,81
2	15.281,72	25.441,91
3	25.443,39	33.697,16
4	33.700,32	40.638,07
5	40.638,51	46.505,53
6	46.505,61	51.664,34
7	51.664,66	57.044,72
8	57.044,85	63.792,17
9	63.792,93	75.082,14
10	75.082,20	2.128.293,00

Bron: eigen berekeningen op basis van gekoppelde dataset

Tabel A10.2: inkomensdecielen o.b.v. bruto belastbaar equivalent inkomen

Deciel	Equivalent belastbaar inkomen	
	Min. Inkomen	Max. inkomen
1	0,00	4.935,90
2	4.936,29	7.449,81
3	7.450,49	9.102,83
4	9.298,32	10.477,28
5	10.343,58	11.402,35
6	11.402,42	12.420,02
7	12.420,19	13.513,17
8	13.513,29	14.956,80
9	14.956,92	17.389,38
10	17.390,07	365.770,20

Noot: om de inkomens om te zetten naar equivalente inkomens is er gebruikgemaakt van de OECD equivalentieschaal; deze is gelijk aan 1 voor een eerste volwassene, 0,5 voor elke bijkomende volwassene van 14 jaar of ouder en 0,3 voor elke andere persoon jonger dan 14 jaar.

Bron: eigen berekeningen op basis van gekoppelde dataset

Tabel A10.3: inkomensdecielen o.b.v. bruto belastbaar inkomen

Deciel	Belastbaar inkomen	
	Min. Inkomen	Max. inkomen
1	0,00	23.921,71
2	23.923,08	37.148,35
3	37.149,18	46.006,78
4	46.006,96	52.472,73
5	52.474,14	57.879,02
6	57.879,83	62.988,16
7	62.988,76	68.514,41
8	68.515,07	75.784,87
9	75.786,74	87.953,44
10	87.953,88	1.499.658,00

*Bron: eigen berekeningen op basis van gekoppelde dataset*

## **Bijlage 11. Dataverzameling studie harmonisering IKT – Groeipakket**

Om de nodige simulaties te kunnen uitvoeren, was het nodig te kunnen beschikken over een bestand met daarin de gegevens van de kinderen uit de inkomensgerelateerde kinderopvang (IKT-opvang), met zowel de gezinssamenstelling en -inkomen volgens de regelgeving van IKT als deze volgens de regelgeving van het Groeipakket. Om dergelijk bestand uit te bouwen was een samenwerking nodig met Agentschap Opgroeien Regie (Opgroeien) en Agentschap Uitbetaling Groeipakket (VUTG), die over dergelijke data beschikking in hun administratieve databanken.

Binnen Opgroeien was er zicht op gegevens van kinderen die werden opgevangen binnen de IKT-kinderopvang. Er werd gekozen om voor drie periodes (oktober 2019, oktober 2020 en oktober 2021) een lijst samen te stellen van alle kinderen die in de betreffende maand minstens een halve dag aanwezig waren in een IKT-opvang. Er werd gekozen voor de maand oktober omdat in deze maand traditioneel de activiteiten in de kinderopvang het grootste zijn (meeste aanwezigheidsdagen) en er werd geopteerd voor drie verschillende jaren zodat op termijn ook longitudinale analyses mogelijk zouden zijn.

Uit het Datawarehouse Kinderopvang van Opgroeien werden aldus populatiegegevens verzameld van de kinderen die minstens een halve dag in de IKT-opvang aanwezig waren in oktober 2019, oktober 2020 of oktober 2021. Voor elke kind was informatie beschikbaar over de berekende attesten en de onderliggende parameters die de ouderbijdrage bepaalden, zoals de inkomens van de aanvragers en het aantal kinderen in het gezin (in functie van de kindkorting). De rijksregisternummers van zowel het kind als van de aanvragers ontbraken echter. Daarom diende binnen Opgroeien eerst nog een koppeling te worden gelegd met het Centraal Klantenbestand (CKB) om het verkregen bestand zoveel mogelijk te verrijken met rijksregisternummers van kinderen en de aanvragers. Zonder deze rijksregisternummers zou een koppeling met de data van het Groeipakket immers onmogelijk zijn. Voor de meeste (maar niet allemaal) van de kinderen en inkomensverstrekkers was de aanvulling met rijksregisternummer mogelijk en aldus was een eerste basisbestand (“IKT-bestand”) opgebouwd.

De lijst met rijksregisternummers van de kinderen uit het IKT-bestand werd vervolgens overgemaakt aan VUTG met de vraag om deze te verrijken met gegevens uit de Groeipakketapplicatie (GPA). Concreet was de vraag om voor elk kind in de betrokken rechtsmaand (oktober 2019, oktober 2020 of oktober 2021) aan te geven hoe het feitelijk gezin was samengesteld (rijksregisternummers van de inkomensverstrekkers) en wat het bedrag van het gezinsinkomen was volgens het inkomensconcept dat binnen het Groeipakket wordt gebruikt om te bepalen of het feitelijk gezin in die maand recht heeft op sociale toeslag. Wat de samenstelling van het feitelijk gezin betreft, werd voor ieder feitelijk gezin ook het aantal kinderen (incl. meetellende kinderen) in de betrokken rechtsmaanden en de leeftijd van deze kinderen meegegeven. Aldus werd een tweede basisbestand opgebouwd (“GPA-bestand”) en dit bestand werd vervolgens overgemaakt aan Opgroeien.

In de twee datasets (IKT-bestand en GPA-bestand) werden vervolgens de rijksregisternummers gepseudonimiseerd, zowel van de kinderen als van de aanvragers IKT-attest als de inkomensverstrekkers Groeipakket, en deze gepseudonimiseerde bestanden werden vanuit Opgroeien ter beschikking gesteld voor het uitvoeren van de nodige analyses en simulaties. De pseudonimisering van de rijksregisternummers was zo uitgevoerd dat het mogelijk was om een koppeling te maken tussen de verschillende datasets.



## Bijlage 12. Omschrijving redenen waarom geen koppeling mogelijk is tussen aanvragers in 'dataset IKT' en inkomensverstrekkers in 'dataset Groeipakket'

Tabel A11.1: Verdeling attesten in dataset over 2019 tussen niet te koppelen, te koppelen als aparte groep en zuiver te koppelen

Onderverdeling	Totaal (%) 94.332 (100%)	Beschrijving reden	Aantal cases (%)	Omschrijving situaties
Zuiver koppeling	79.029 (83,8%)	Zuivere koppeling mogelijk tussen de aanvragers in 'dataset IKT' en de inkomensverstrekkers in één van de feitelijke gezinnen in 'dataset Groeipakket'	79.029 (83,8%)	
Te koppelen, maar als aparte groep	6.871 (7,3%)	Attesten waarbij er één aanvrager is in 'dataset IKT' en deze ook gekend is in 'dataset Groeipakket', maar daar deel uitmaakt van een feitelijk gezin met twee personen	3.054 (3,2%)	1
		Attesten zonder gepseudonimiseerde rijksregisternummers aanvrager(s) in 'dataset IKT', maar waarvan er gepseudonimiseerde rijksregisternummers gekend zijn van bepaalde inkomensverstrekkers in een zuiver feitelijk gezin in 'dataset Groeipakket'	1.427 (1,5%)	2
		Attesten waarbij er één duidelijk feitelijk gezin is in 'dataset Groeipakket', maar dat niet gekoppeld kan worden aan de aanvragers in 'dataset IKT'	2.390 (2,5%)	3
Niet te koppelen	8.432 (8,9%)	Attesten zonder gepseudonimiseerde rijksregisternummers kinderen	1.732 (1,8%)	4
		Kinderen in 'dataset Groeipakket' zonder gepseudonimiseerde rijksregisternummers inkomensverstrekkers	5.034 (5,3%)	5
		Attesten zonder gepseudonimiseerde rijksregisternummers aanvrager(s) in 'dataset IKT'; waarvan gepseudonimiseerde rijksregisternummers gekend zijn van bepaalde inkomensverstrekkers in 'dataset Groeipakket', maar in verschillende feitelijke gezinnen	53 (0,1%)	6
		Attesten zonder gepseudonimiseerde rijksregisternummer aanvrager(s) in 'dataset IKT' & zonder gepseudonimiseerde rijksregisternummers inkomensverstrekkers in 'dataset Groeipakket'	1.443 (1,5%)	7
		Attesten waarbij 2 personen uit 'dataset IKT' overeenkomen met 2 personen uit verschillende feitelijke gezinnen in 'dataset Groeipakket'	69 (0,1%)	8
		Kinderen waarvoor er helemaal geen overeenkomst is tussen de aanvragers in 'dataset IKT' en de inkomensverstrekkers in 'dataset Groeipakket'	101 (0,1%)	9

De volgende omschrijvingen verduidelijken waarom er geen koppeling mogelijk is tussen de aanvragers in 'dataset IKT' en de inkomensverstrekkers in 'dataset Groeipakket' voor de verschillende redenen in Tabel A11.1:

1. De ouder is bij de aanvraag van het attest inkomenstarief alleenstaand. Deze gegevens worden uit het Rijksregister gehaald of dit gebeurt aan de hand van verklaringen door de ouder waarbij de organisator kinderopvang instaat voor de aanvraag van het attest inkomenstarief. De officiële situatie wijzigt nadien zonder een herberekening van het attest inkomenstarief aan te vragen.
2. De aanvraag voor een attest inkomenstarief gebeurde met hulp van de organisator kinderopvang waarbij niet de Belgische E-id gebruikt werd van de ouder (bv. de ouder heeft dit niet). De ouder maakt nadien geen profiel aan op 'Mijn Kind en Gezin'.
3. Andere personen dan de ouders zijn contracthouder ten opzichte van de organisator kinderopvang en vragen in hun naam een attest inkomenstarief aan. Dit zijn bv. grootouders.
4. Dit zijn attesten inkomenstarief aangemaakt met behulp van E-id van ouders voor kinderen die niet gedomicilieerd zijn op hetzelfde adres (co-ouderschap). Deze kinderen worden manueel toegevoegd bij de aanvraag. Een andere mogelijke situatie is dat de aanvraag gebeurt zonder E-id van de ouder met ondersteuning van de organisator kinderopvang. In deze situatie worden alle gegevens manueel ingevuld
5. Dit zijn de situaties waarbij de kinderen woonachtig zijn buiten het Vlaams Gewest.
6. Het attest inkomenstarief werd opgemaakt zonder aanmelden met E-id. De ouder maakten nadien geen profiel aan op 'Mijn Kind en Gezin'. De gezinssituatie wijzigt zonder dat er een herberekening gebeurt voor het attest inkomenstarief.
7. Voor de gegevens geselecteerd vanuit het Groeipakket voor dit onderzoek kan het gaan om de volgende situaties:
  - Kind niet gekend in CGPA.
  - Kind wel gekend in CGPA, maar geen toekenning basisbedrag gezinsbijslag (mogelijk wel schooltoeslag, kleutertoeslag of kinderopvangtoeslag).
  - Kind wel gekend in CGPA met basisbedrag gezinsbijslag, maar pas ná het referentiejaar 2019, 2020 of 2021.

Gecombineerd met attest inkomenstarief die werd aangevraagd met ondersteuning door de organisator kinderopvang, waarbij de ouder nadien geen profiel aanmaakt op 'Mijn Kind en Gezin'.
8. Een attest inkomenstarief werd aangevraagd maar er was geen herberekening na een wijziging van de gezinssamenstelling.
9. Restcategorie.

